

DIGITAL

GPF

รายงานประจำปี 2560
และรายงานของผู้สอบบัญชี
และงบการเงิน ปี 2560
กองทุนบำเหน็จบำนาญข้าราชการ

DIGITAL

GPF

รายงานประจำปี 2560
และรายงานของผู้สอบบัญชี
และงบการเงิน ปี 2560
กองทุนบำเหน็จบำนาญข้าราชการ

สารบัญ

ข้อมูลองค์กร กบข.

• ข้อมูล กบข. โดยสังเขป	006
• วิสัยทัศน์/ภารกิจ/ค่านิยมร่วม	007
• สถิติสำคัญ กบข.	008
• สารจากประธานกรรมการ	010
• รายงานจากเลขาธิการ	012
• คณะกรรมการ กบข.	014
• คณะอนุกรรมการจัดการลงทุน	028
• คณะอนุกรรมการสมาชิกสัมพันธ์	030
• คณะอนุกรรมการตรวจสอบ	032
• คณะอนุกรรมการกฎหมาย	034
• คณะอนุกรรมการบริหารความเสี่ยง	036
• คณะอนุกรรมการธรรมาภิบาล	038
• คณะอนุกรรมการประเมินผลงานและพิจารณาค่าตอบแทน	040
• คณะผู้บริหาร กบข.	042
• ลักษณะการดำเนินงานของ กบข.	046
• โครงสร้างองค์กร กบข.	048

ผลการดำเนินงานปี 2560

• ภาพรวมภาวะเศรษฐกิจและการลงทุนปี 2560	052
• การดำเนินงานของกองทุนในปี 2560	054
• การดำเนินงานตามแผนยุทธศาสตร์	056
• งบการเงินอย่างย่อปี 2560	058
• คำอธิบายและการวิเคราะห์ฐานะการเงินและผลการดำเนินงาน สำหรับงบการเงิน ปี 2560	061
• คณะกรรมการและคณะอนุกรรมการปี 2560	070
• รายงานคณะอนุกรรมการตรวจสอบ	086
• การบริหารความเสี่ยง กบข.	087
• รายงานการกำกับดูแลกิจการประจำปี 2560	092
• กิจกรรมเพื่อสังคมและสิ่งแวดล้อม ประจำปี 2560	098

แผนยุทธศาสตร์ปี 2561

• แผนยุทธศาสตร์ปี 2561	104
------------------------	-----

รายงานของผู้สอบบัญชีและงบการเงินปี 2560

• รายงานความรับผิดชอบของคณะกรรมการต่อรายงานทางการเงิน	108
• รายงานของผู้สอบบัญชี	109
• งบการเงิน	112
• หมายเหตุประกอบงบการเงิน	138



ข้อมูลองค์กร กบข.

• ข้อมูล กบข. โดยสังเขป	006
• วิสัยทัศน์/ภารกิจ/ค่านิยมร่วม	007
• สถิติสำคัญ กบข.	008
• สารจากประธานกรรมการ	010
• รายงานจากเลขาธิการ	012
• คณะกรรมการ กบข.	014
• คณะอนุกรรมการจัดการลงทุน	028
• คณะอนุกรรมการสมาชิกสัมพันธ์	030
• คณะอนุกรรมการตรวจสอบ	032
• คณะอนุกรรมการกฎหมาย	034
• คณะอนุกรรมการบริหารความเสี่ยง	036
• คณะอนุกรรมการธรรมาภิบาล	038
• คณะอนุกรรมการประเมินผลงานและพิจารณาค่าตอบแทน	040
• คณะผู้บริหาร กบข.	042
• ลักษณะการดำเนินงานของ กบข.	046
• โครงสร้างองค์กร กบข.	048

ข้อมูล กบข. โดยสังเขป

ชื่อองค์กร

กองทุนบำเหน็จบำนาญข้าราชการ (กบข.)

ช่องทางการติดต่อ

สำนักงาน กบข.	990 ถนนพระราม 4 แขวงสีลม เขตบางรัก กรุงเทพฯ 10500
โทรศัพท์	0-2636-1000
โทรสาร	0-2636-0603-4
สายด่วน กบข.	1179
เว็บไซต์	www.gpf.or.th
อีเมล	member@gpf.or.th
เฟซบุ๊ก	www.facebook.com/gpf1179
ทวิตเตอร์	www.twitter.com/gpf_1179
ระบบบริการทันใจ	GFF Web Service และ GFF Mobile Application

ประเภทธุรกิจ

กองทุนบำเหน็จบำนาญ

สินทรัพย์สุทธิ

ณ วันที่ 31 ธันวาคม 2560

834,067 ล้านบาท

รอบระยะเวลาบัญชี

1 มกราคม - 31 ธันวาคม

ผู้สอบบัญชี

สำนักงานการตรวจเงินแผ่นดิน

นายทะเบียนสมาชิก

- บริษัท ไทย แอดมินิสเทรชั่น เซอร์วิสেস จำกัด

บริษัทย่อย/กองทุน

- บริษัท ไทย แอดมินิสเทรชั่น เซอร์วิสেস จำกัด
 - งานทะเบียนสมาชิก
- บริษัท จีพีเอฟ พร็อพเพอร์ตี้ แมเนจเม้นท์ จำกัด
 - บริหารอสังหาริมทรัพย์
- บริษัท ไทยพรอสเพอร์ตี้ แอ็ดไวซอรี จำกัด
 - ที่ปรึกษาการลงทุน
- กองทุนรวมสินทรัพย์ไทย 1 - อาคารอับดุลราฮิม
 - กองทุนรวมอสังหาริมทรัพย์

วิสัยทัศน์ กบข.

“สถาบันหลักที่สมาชิกไว้วางใจในการบริหารเงินออม
เพื่อการเกษียณอายุราชการอย่างมีความสุข”

ภารกิจ

1. เพื่อเป็นหลักประกันการจ่ายบำนาญและให้ประโยชน์ตอบแทนการรับราชการแก่ข้าราชการเมื่อออกจากราชการ
2. เพื่อส่งเสริมการออมทรัพย์ของสมาชิก
3. เพื่อจัดสวัสดิการและสิทธิประโยชน์อื่นให้แก่สมาชิก

ค่านิยมร่วม

P

PROFESSIONAL
ความเป็นมืออาชีพ

การมีความรู้และความชำนาญในวิชาชีพ ผลิตงานได้อย่างมีคุณภาพ ตามเวลาที่กำหนด พร้อมทั้งตั้งใจปรับปรุงและพัฒนาผลงานให้อยู่ในระดับสูงอยู่ตลอดเวลา

A

ACHIEVEMENT
มุ่งผลสำเร็จ

มุ่งมั่นทำงานในความรับผิดชอบให้สำเร็จได้ตามเป้าหมายและแผนงานที่กำหนด

S

SERVICE MINDED
จิตบริการ

ให้บริการอย่างเข้าใจ ความต้องการที่แท้จริงของลูกค้าทั้งภายในและภายนอกองค์กร โดยมุ่งสร้างและรักษาความสัมพันธ์ที่ดีในระยะยาว

I

INTEGRITY
คุณธรรมและจริยธรรม

ปฏิบัติงานตามหลักกฎหมายและกฎระเบียบ ข้อบังคับขององค์กร ยึดหลักคุณธรรมจริยธรรม และศีลธรรมอันดี คำนึงถึงผลประโยชน์ของสมาชิกเป็นหลัก

T

TEAM SPIRIT
ทำงานเป็นทีม

มีปฏิสัมพันธ์ที่ดีในการปฏิบัติงานร่วมกันในองค์กร มีการทำงานและตัดสินใจภายใต้วัตถุประสงค์และเป้าหมายเดียวกันร่วมกัน

สถิติสำคัญ กบข.

ด้านสมาชิก

หน่วย : ราย

	ปี 2560	ปี 2559	ปี 2558
สมาชิกทั้งหมด ณ สิ้นปี *	1,028,961	997,277	976,486
สมาชิก UNDO	7**	34**	248,685
สมาชิกพันสภาพ	37,603	39,160	33,595
สมาชิกเข้าใหม่	69,294	59,985	54,134
สมาชิกออมเพิ่ม	35,081	29,731	25,351
สมาชิกออมต่อ	3,393	2,919	2,319
สมาชิกเลือกแผนลงทุน	22,653	16,880	12,798
• แผนผสมหุ้นทวี	7,831	6,099	4,988
• แผนหลัก ***	396	292	189
• แผนตราสารหนี้	252	253	162
• แผนตลาดเงิน	122	102	75
• แผนสมดุลตามอายุ 60	13,171	9,547	6,908
• แผนสมดุลตามอายุ 65	406	291	249
• แผนสมดุลตามอายุ 70	475	296	227

หมายเหตุ : * สมาชิกทั้งหมด ณ สิ้นปี นับเฉพาะสมาชิกที่ยังไม่พ้นสมาชิกภาพจากกองทุนเท่านั้น

** สมาชิกที่แสดงความประสงค์ใช้สิทธิตาม มาตรา 4 (1) กลุ่มอนุมัติเพิ่มเติมจากกรมบัญชีกลาง และสมาชิกที่แสดงความประสงค์ใช้สิทธิตาม มาตรา 5 วรรค 2 แห่งพระราชบัญญัติการกลับไปใช้สิทธิในบำเหน็จบำนาญตามพระราชบัญญัติบำเหน็จบำนาญข้าราชการ พ.ศ. 2494 พ.ศ. 2557

*** นับเฉพาะสมาชิกที่เคยเลือกแผนอื่น แล้วกลับมาเลือกแผนหลักเท่านั้น

ด้านกองทุน

หน่วย : ล้านบาท

	ปี 2560	ปี 2559	ปี 2558
สินทรัพย์สุทธิ	834,067	769,764	714,547
• ส่วนของสมาชิก	382,249	360,330	344,970
• ส่วนของเงินสำรอง	451,818	409,434	369,577
ผลประโยชน์สุทธิ	37,088	30,495	23,573
• ส่วนของสมาชิก	23,546	17,844	14,516
• ส่วนของเงินสำรอง	13,542	12,651	9,057
อัตราส่วนค่าใช้จ่ายต่อมูลค่าสินทรัพย์สุทธิเฉลี่ย	0.17	0.18	0.21

ด้านลงทุน

อัตราผลประโยชน์สุทธิของสมาชิกระยะยาว เปรียบเทียบกับอัตราเงินเฟ้อ และดอกเบี้ยเงินฝาก

หน่วย : ร้อยละ

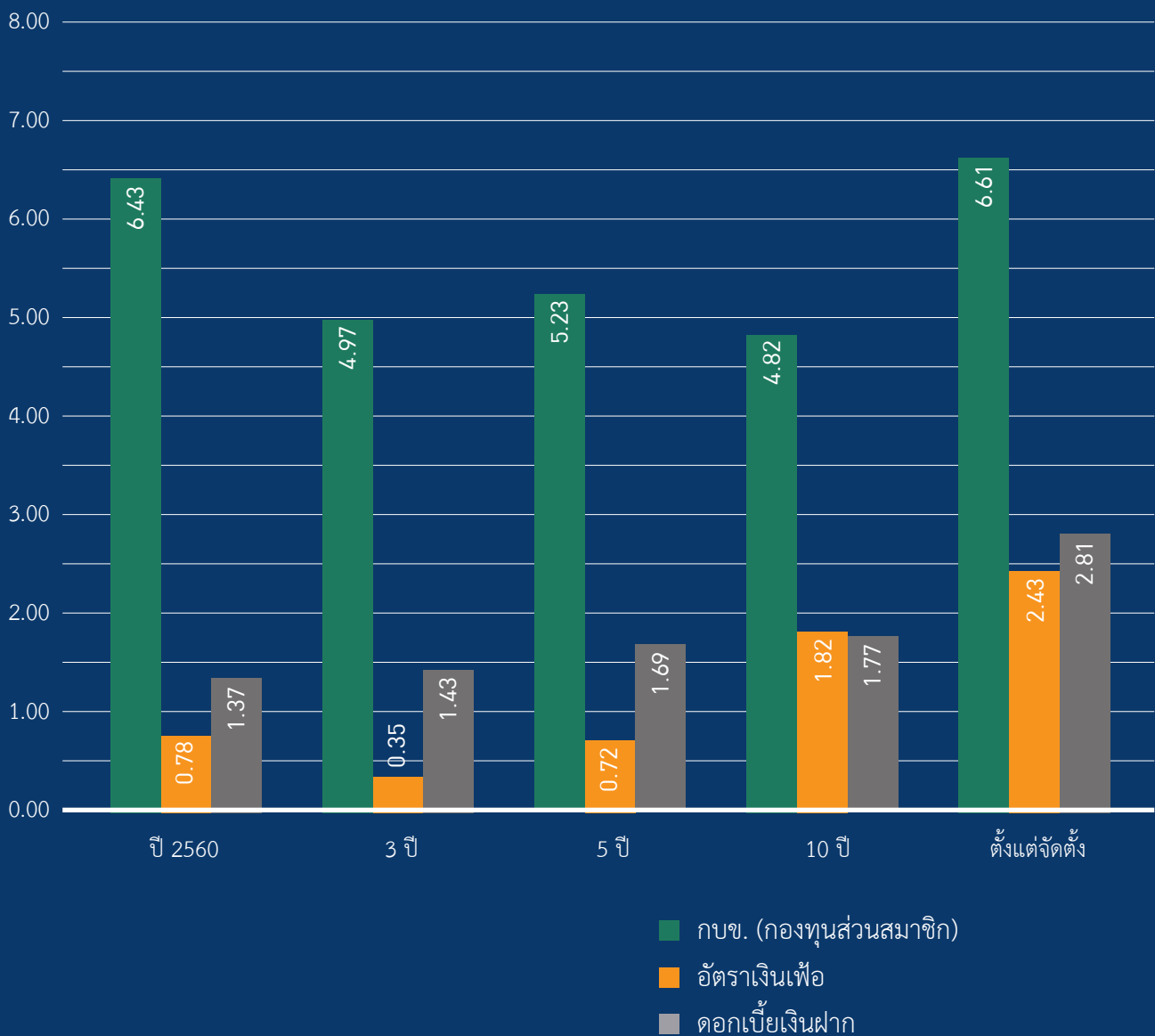

หมายเหตุ : 1. ข้อมูล ณ 31 ธ.ค. 60

2. ข้อมูลอัตราดอกเบี้ยเงินฝากประจำ คำนวณจากอัตราดอกเบี้ยเงินฝากประจำอายุ 12 เดือน เฉลี่ย 5 ธนาคารพาณิชย์ขนาดใหญ่

สารจากประธานกรรมการ

เรียน ท่านสมาชิก

การบริหารกองทุนบำเหน็จบำนาญข้าราชการ (กบข.) เพื่อสร้างผลตอบแทนที่มั่นคงสำหรับชีวิตในวัยเกษียณของสมาชิกเป็นหน้าที่ความรับผิดชอบที่สำคัญเป็นอย่างมาก กบข. ให้ความสำคัญกับการวิเคราะห์สถานะเศรษฐกิจทั้งในประเทศและต่างประเทศ เพื่อจัดสรรการลงทุนในหลักทรัพย์หลากหลายประเภท ในภูมิภาคต่างๆ ทั่วโลก โดยกระจายความเสี่ยงอย่างเหมาะสม และมีกลไกการกำกับดูแลเพื่อปรับกลยุทธ์การลงทุนให้เหมาะสมและสอดคล้องกับสถานการณ์ที่เปลี่ยนแปลงไป นอกจากนี้ กบข. ยังยึดมั่นในการบริหารการลงทุนอย่างรับผิดชอบตามหลักธรรมาภิบาลการลงทุน (Investment Governance Code : I Code) ซึ่งสำนักงานคณะกรรมการกำกับหลักทรัพย์และตลาดหลักทรัพย์ได้ประกาศใช้เมื่อเดือนพฤษภาคม 2560 เพราะนอกจากจะทำให้ได้ผลตอบแทนที่มั่นคงในระยะยาวแล้ว ยังช่วยสร้างสถานะการลงทุนที่มีธรรมาภิบาลและการประกอบธุรกิจอย่างรับผิดชอบต่อเกิดขึ้นกับบริษัทในตลาดทุนไทยด้วย

ผลการบริหารงานด้านลงทุนในปี 2560 กบข. สามารถสร้างผลตอบแทนให้แก่สมาชิกได้ในอัตราร้อยละ 6.43 ทำให้มีอัตราผลตอบแทนเฉลี่ยย้อนหลัง 5 ปี เท่ากับร้อยละ 5.23 ต่อปี และอัตราผลตอบแทนเฉลี่ยย้อนหลังตั้งแต่ตั้งกองทุนเท่ากับร้อยละ 6.61 ต่อปี ซึ่งสูงกว่าอัตราเงินเฟ้อและอัตราดอกเบี้ยเงินฝากของธนาคาร สำหรับผลการดำเนินงานด้านสมาชิก กบข.

ให้ความสำคัญกับการปรับปรุงคุณภาพการให้บริการ โดยนำระบบเทคโนโลยีสารสนเทศมาใช้ และพัฒนาใบแจ้งยอดอิเล็กทรอนิกส์ (e-Statement) รวมทั้งแอปพลิเคชัน (Mobile Application) เพื่อความสะดวกรวดเร็วในการรับเอกสารใบแจ้งยอด การตรวจสอบยอดเงิน และการเปลี่ยนแปลงการลงทุนของสมาชิก นอกจากนี้ ได้ปรับปรุงระบบงานด้านทะเบียนสมาชิก เชื่อมโยงฐานข้อมูลผ่านเครือข่ายของกรมการปกครอง และระบบจ่ายตรงของกรมบัญชีกลางเพื่อให้ได้ข้อมูลถูกต้อง รวดเร็ว และเพิ่มประสิทธิภาพในการติดต่อสื่อสารโดยตรงกับสมาชิกมากขึ้น

สำหรับการดำเนินงานในปี 2561 ซึ่งเป็นปีแรกของทศวรรษที่ 3 ของ กบข. คณะกรรมการ กบข. จะมุ่งมั่นกำกับดูแลการบริหาร กบข. ให้บรรลุตามวัตถุประสงค์ของการเป็นกองทุนเงินออมเพื่อสร้างวัยเกษียณที่มั่นคงให้แก่สมาชิก และได้มอบหมายภารกิจอันสำคัญนี้ให้กับนายวิทย์ รัตนกร ซึ่งได้รับการแต่งตั้งเป็นเลขาธิการคณะกรรมการ กบข. คนใหม่ นับเป็นผู้มีความรู้ความสามารถ และวิสัยทัศน์ที่สอดคล้องกับนโยบายการบริหารที่คณะกรรมการ กบข. กำหนดไว้ จึงเชื่อมั่นว่าจะบริหารจัดการ กบข. ให้เจริญก้าวหน้าได้อย่างโดดเด่นทั้งในด้านการลงทุน การบริการสมาชิก และการพัฒนาองค์กร กบข. ให้เป็นต้นแบบของกองทุนบำเหน็จบำนาญระดับสากล

ในนามของกรรมการทุกคน ขอยืนยันว่า คณะกรรมการ กบข. ตระหนักถึงหน้าที่และความรับผิดชอบอันสำคัญยิ่งในการดูแลบริหารเงินออมของสมาชิก และจะกำกับดูแลการดำเนินงานของ กบข. ให้เป็นไปอย่างถูกต้องตามกฎหมายระเบียบ รอบคอบ ระมัดระวัง และโปร่งใสตามหลักการกำกับดูแลกิจการที่ดี และหลักจรรยาบรรณในการดำเนินการตามวิชาชีพ โดยปราศจากการทุจริตและประพฤติมิชอบ และมุ่งเน้นประโยชน์ของสมาชิกเป็นหลัก ทั้งนี้ เพื่อให้องค์กร กบข. เป็นที่ไว้วางใจและได้รับความเชื่อมั่นและภาคภูมิใจจากสมาชิก และสร้างวัยเกษียณที่มั่นคงและมีความสุขให้แก่สมาชิกทุกคน



(นายสมชัย สัจจพงษ์)
ปลัดกระทรวงการคลัง
ประธานกรรมการ



รายงานจากเลขาธิการ กบข.

เรียน ท่านสมาชิก

ปี 2560 เป็นปีแห่งการครบรอบการก่อตั้ง กบข. 20 ปี กบข. ได้เจริญก้าวหน้าอย่างมั่นคงและได้รับการยอมรับจากทั้งในและต่างประเทศ ไม่ว่าจะด้านการบริหารการลงทุนอย่างรับผิดชอบ การพัฒนาระบบทะเบียนสมาชิก การให้บริการ การให้ความรู้ทางการเงิน (Financial Literacy) ตลอดจนการพัฒนาองค์กรและบุคลากรมืออาชีพจนได้รับการยกย่องให้เป็นองค์กรต้นแบบให้หลายๆ หน่วยงานศึกษาอ้างอิง

กบข. มีสินทรัพย์สุทธิของกองทุนจำนวน 834,067 ล้านบาท และสามารถบริหารการลงทุนในส่วนของกองสมาชิกได้ผลตอบแทนคิดเป็นอัตราร้อยละ 6.43 ต่อปี ทำให้มีอัตราผลตอบแทนเฉลี่ยย้อนหลัง 5 ปี เท่ากับร้อยละ 5.23 ต่อปี และอัตราเฉลี่ยย้อนหลังตั้งแต่ตั้งกองทุนเท่ากับร้อยละ 6.61 ต่อปี ซึ่งสูงกว่าอัตราเงินเฟ้อและอัตราดอกเบี้ยเงินฝากของธนาคาร

ตลอดระยะเวลา 20 ปีที่ผ่านมา กบข. ได้พัฒนาระบบทะเบียนและการให้บริการแก่สมาชิกอย่างต่อเนื่อง โดยล่าสุดได้เชื่อมโยงฐานข้อมูลผ่านเครือข่ายของกรมการปกครอง และระบบจ่ายตรงของกรมบัญชีกลางเพื่อความถูกต้องของข้อมูล และเพิ่มความรวดเร็วในการจ่ายเงินแก่สมาชิก กบข. ได้เพิ่มโอกาสให้สมาชิกได้รับผลตอบแทนการลงทุนเพิ่มขึ้น โดยเปิดให้บริการออมเพิ่มขึ้นอีกร้อยละ 12 ของเงินเดือน การออมต่อการทยอยรับเงินภายหลังเกษียณ และแผนลงทุนต่างๆ รวมทั้งแผนสมดุลตามอายุ (Life-Path Investment Choice) เพื่อให้สมาชิกสามารถเลือกแผนที่เหมาะสมกับระดับการยอมรับความเสี่ยงของแต่ละคน และมีโอกาสได้ผลตอบแทนการลงทุนเพิ่มขึ้นเพื่อชีวิตที่ดีขึ้นในวัยเกษียณ นอกจากนี้ กบข. ยังได้พัฒนาใบแจ้งยอดอิเล็กทรอนิกส์ (e-Statement) และแอปพลิเคชัน (Application) เพื่อความสะดวก รวดเร็วในการรับเอกสารใบแจ้งยอด การตรวจสอบยอดเงิน และการเปลี่ยนแปลงการลงทุนของสมาชิก และได้จัดให้มีโปรแกรมประเมินความเพียงพอ

(Simulation Program) ของเงิน ณ วันเกษียณเพื่อประกอบการตัดสินใจในการออมเงินของสมาชิกอีกด้วย ซึ่งล้วนแต่เป็นการดำเนินการที่มุ่งประโยชน์แก่สมาชิกเป็นสำคัญ และนับเป็นความภาคภูมิใจของ กบข. ที่การดำเนินงานของ กบข. ได้รับการยอมรับจากสมาชิก ดังจะเห็นได้จากผลสำรวจความผูกพันของสมาชิกที่มีต่อกบข. ในปี 2560 เพิ่มขึ้นจากปีที่ผ่านมาจากร้อยละ 76.8 เป็นร้อยละ 81.7

สำหรับปี 2561 ซึ่งเป็นปีแรกที่ กบข. ย่างเข้าสู่ทศวรรษที่ 3 กระทบได้รับความไว้วางใจจากคณะกรรมการให้สานต่อความสำเร็จของ กบข. ตามวัตถุประสงค์ของการสร้างวัยเกษียณที่มั่นคงให้แก่สมาชิก กระทบมีความพร้อมและความตั้งใจอย่างแน่วแน่ที่จะดูแลปกป้องผลประโยชน์ของสมาชิกอย่างดีที่สุด หัวใจสำคัญของการดำเนินงานตลอด 4 ปีข้างหน้าที่กระทบจะรับใช้สมาชิกในฐานะเลขาธิการคณะกรรมการ กบข. คือ การสร้างผลงานที่สามารถตอบโจทย์ความต้องการและความคาดหวังของสมาชิก โดยจะเน้นการเพิ่มประสิทธิภาพในการให้บริการแก่สมาชิกเป็นภารกิจหลัก โดยมุ่งหวังที่จะทำให้สมาชิกทุกคนรู้สึกภาคภูมิใจในความเป็นสมาชิก กบข.

การบริหารเงินลงทุนในช่วงต่อจากนี้ไป สภาพะการการลงทุนจะยังคงมีความผันผวนสูง การวิเคราะห์สภาวะเศรษฐกิจ สังคม การเมือง รวมทั้งการติดตามความก้าวหน้าของเทคโนโลยีทางการเงิน (Fin-Tech) จะต้องกระทำอย่างรอบคอบ ระมัดระวัง มีระบบที่ช่วยการตัดสินใจลงทุนอย่างทันต่อเหตุการณ์ และมีกลไกในการบริหารอัตราแลกเปลี่ยนจากการกระจายการลงทุนไปในต่างประเทศที่เหมาะสม นอกจากนี้ กบข. จะส่งเสริมให้สมาชิกเลือกแผนลงทุนที่เหมาะสมกับระดับการยอมรับความเสี่ยงที่แตกต่างกันตามเงื่อนไขเฉพาะของแต่ละคน เช่น อายุ ระดับการยอมรับความเสี่ยง ฯลฯ เพื่อให้ได้ผลตอบแทนการลงทุนตามที่สมาชิกแต่ละคนคาดหวัง

ระบบงานทั้งหมดของ กบข. จะยกระดับไปสู่ระบบที่ขับเคลื่อนด้วยเทคโนโลยี ความคิดสร้างสรรค์ และนวัตกรรม (Digital Pension) เพื่อให้การบริการทุกอย่างและการติดต่อสื่อสารกับสมาชิกสามารถทำได้ผ่านแอปพลิเคชันบนอุปกรณ์พกพา (Mobile Application) เพื่ออำนวยความสะดวกแก่สมาชิกให้สามารถตรวจสอบข้อมูลเงินออม ใช้บริการต่างๆ และติดต่อกับ กบข. ได้ทุกที่และทุกเวลา พร้อมกันนี้ เพื่อให้การบริการสมาชิกซึ่งเป็นภารกิจหลักของกรมมีประสิทธิภาพยิ่งขึ้น กบข. จะปรับปรุงการจัดสวัสดิการต่างๆ เพื่อให้สมาชิกได้ใช้ประโยชน์อย่างทั่วถึง รวมทั้งจะเผยแพร่ความรู้ทางการเงินและการลงทุนแก่สมาชิกด้วยวิธีที่เข้าใจง่ายและสามารถนำไปใช้ประโยชน์ในทางปฏิบัติได้จริงทั้งในการออมและการลงทุน ซึ่งการดำเนินการต่างๆ ทั้งหลายเหล่านี้ล้วนมีวัตถุประสงค์หลักที่จะนำมาซึ่งความสุขของการเป็นสมาชิก กบข. ทั้งในปัจจุบันและต่อเนื่องไปยังช่วงเวลาหลังเกษียณอายุราชการ

ในนามของผู้บริหารและพนักงาน กบข. ทุกคน กรมขอยืนยันในความตั้งใจและความทุ่มเทที่พวกเรา มีให้กับการทำงานใน กบข. พวกเราจะไม่หยุดยั้งในการพัฒนาการให้บริการ และพร้อมรับคำแนะนำจากสมาชิกเพื่อนำมาปรับปรุงการดำเนินงานเพื่อประโยชน์สูงสุดและวัยเกษียณที่มั่นคงและเต็มไปด้วยความสุขของสมาชิกตลอดไป



(นายวิทย์ รัตนาร)

เลขาธิการคณะกรรมการ กบข.



คณะกรรมการ กบข.



นายสมชัย ัจจพงษ์

ประธานกรรมการ
อายุ 56 ปี

ประวัติการศึกษา

- ปริญญาเอก เศรษฐศาสตร์ Ohio State University สหรัฐอเมริกา
- ปริญญาโท เศรษฐศาสตร์ Ohio State University สหรัฐอเมริกา
- ปริญญาตรี เศรษฐศาสตร์ (เกียรตินิยม) จุฬาลงกรณ์มหาวิทยาลัย
- หลักสูตรวิทยาลัยป้องกันราชอาณาจักรภาครัฐร่วมเอกชน (วปรอ.) วิทยาลัยป้องกันราชอาณาจักร

การฝึกอบรม

- หลักสูตร Director Certification Program (DCP) สมาคมส่งเสริมสถาบันกรรมการบริษัทไทย
- หลักสูตรผู้บริหารระดับสูงวิทยาการตลาดทุน (วตท.) สถาบันวิทยาการตลาดทุน
- หลักสูตรการกำกับดูแลกิจการสำหรับกรรมการและผู้บริหารระดับสูงของรัฐวิสาหกิจและองค์กรมหาชน (PDI) สถาบันพระปกเกล้า
- หลักสูตรผู้บริหารระดับสูงด้านวิทยาการพลังงาน (วพน.) สถาบันวิทยาการพลังงาน
- หลักสูตรหลักนิติธรรมเพื่อประชาธิปไตย (นธป.) สำนักงานศาลรัฐธรรมนูญ
- หลักสูตรผู้บริหารระดับสูงด้านการค้าและการพาณิชย์ (TEPCot) สถาบันวิทยาการการค้า มหาวิทยาลัยหอการค้าไทย

ประวัติการทำงาน

- 2558 - ปัจจุบัน ปลัดกระทรวงการคลัง
- 2557 - 2558 อธิบดีกรมศุลกากร
- 2554 - 2557 ผู้อำนวยการสำนักงานเศรษฐกิจการคลัง

ตำแหน่งอื่นในปัจจุบัน

- ประธานกรรมการ ธนาคารกรุงไทย จำกัด (มหาชน)
- ประธานกรรมการ กองทุนการออมแห่งชาติ
- ประธานกรรมการ สำนักงานคณะกรรมการกำกับและส่งเสริมการประกอบธุรกิจประกันภัย
- กรรมการ บริษัท ปตท. จำกัด (มหาชน)
- กรรมการ บริษัท การบินไทย จำกัด (มหาชน)
- กรรมการ คณะกรรมการกำกับหลักทรัพย์และตลาดหลักทรัพย์



นางเมธินี เทพมณี

กรรมการ, ประธานอนุกรรมการสมาชิกสัมพันธ์,
ประธานอนุกรรมการประเมินผลงานและพิจารณาค่าตอบแทน
อายุ 59 ปี

ประวัติการศึกษา

- ปริญญาโท บริหารสารสนเทศ (Management Information Systems), University of Bridgeport สหรัฐอเมริกา
- ปริญญาตรี บัญชีบัณฑิต จุฬาลงกรณ์มหาวิทยาลัย

การฝึกอบรม

- หลักสูตรผู้บริหารระดับสูงวิทยาการตลาดทุน (วตท.) สถาบันวิทยาการตลาดทุน
- หลักสูตรผู้ตรวจราชการระดับกระทรวง สำนักงานปลัดสำนักนายกรัฐมนตรี
- หลักสูตรนักบริหารยุทธศาสตร์การป้องกันและปราบปรามการทุจริตระดับสูง (นยปส.) สำนักงาน ป.ป.ช.
- หลักสูตรนักบริหารระดับสูง (นบส.) สำนักงานคณะกรรมการข้าราชการพลเรือน
- หลักสูตรการบริหารงานภาครัฐและกฎหมายมหาชน (ปรม.3) สำนักงานคณะกรรมการข้าราชการพลเรือน

ประวัติการทำงาน

- 2559 - ปัจจุบัน เลขาธิการ ก.พ.
- 2558 - 2559 ผู้ตรวจราชการพิเศษประจำสำนักนายกรัฐมนตรี (นักบริหารระดับสูง)
- 2557 - 2558 ปลัดกระทรวงเทคโนโลยีสารสนเทศและการสื่อสาร
- 2554 - 2557 ผู้ตรวจราชการกระทรวงเทคโนโลยีสารสนเทศและการสื่อสาร

ตำแหน่งอื่นที่สำคัญ

- 2559 - ปัจจุบัน กรรมการข้าราชการพลเรือน (ก.พ.)
- 2559 - ปัจจุบัน กรรมการข้าราชการรัฐสภา (ก.ร.)
- 2558 - 2560 สมาชิกสภาขับเคลื่อนการปฏิรูปประเทศ
- 2558 - 2560 กรรมการปฏิรูปประเทศด้านสื่อสารมวลชนเทคโนโลยีสารสนเทศ



นายเดชาวิวัฒน์ ณ สงขลา

กรรมการ
อายุ 57 ปี

ประวัติการศึกษา

- ปริญญาโท Science (Mathematics and Economics) University of Surrey สหราชอาณาจักร
- ปริญญาตรี Science (National Development and Project Planning) University of Bradford สหราชอาณาจักร
- หลักสูตรการป้องกันราชอาณาจักร (ปริญญาบัตร วปอ.) วิทยาลัยป้องกันราชอาณาจักร

การฝึกอบรม

- หลักสูตรหลักนิติธรรมเพื่อประชาชนไทย (นธป.) สำนักงานศาลรัฐธรรมนูญ
- หลักสูตรนักบริหารยุทธศาสตร์การป้องกันและปราบปรามการทุจริตระดับสูง (นยปส.) สำนักงาน ป.ป.ช.
- หลักสูตรนักบริหารระดับสูง (นบส.) สำนักงานคณะกรรมการข้าราชการพลเรือน

ประวัติการทำงาน

2560 - ปัจจุบัน ผู้อำนวยการสำนักงานงบประมาณ
รองผู้อำนวยการสำนักงานงบประมาณ
ที่ปรึกษาสำนักงานงบประมาณ (ระดับ 10)
สำนักงานงบประมาณ
ผู้อำนวยการสำนักจัดทำงบประมาณด้านความมั่นคง 1
สำนักงานงบประมาณ
ผู้อำนวยการสำนักจัดทำงบประมาณองค์การบริหาร
รูปแบบพิเศษและรัฐวิสาหกิจ สำนักงานงบประมาณ
ผู้เชี่ยวชาญด้านยุทธศาสตร์การงบประมาณ
สำนักงานงบประมาณ

ตำแหน่งอื่นในปัจจุบัน

- ประธานปรับปรุงระบบข้อมูลของสำนักพระราชพิธีการเกี่ยวกับโครงการอันเนื่องมาจากพระราชดำริ
- กรรมการ คณะกรรมการตรวจสอบและประเมินผลภาคราชการ



นายดิศทัต โทตระกิตย์

กรรมการ
อายุ 60 ปี

ประวัติการศึกษา

- ปริญญาโท D.E.A. de DROIT PUBLIC มหาวิทยาลัย Strasbourg III (Robert Schuman)
- ประกาศนียบัตรทางการบริหารรัฐกิจ วิทยาลัยการปกครองแห่งชาติ (ENA)
- ประกาศนียบัตรขั้นต้นทางกฎหมายเปรียบเทียบ มหาวิทยาลัย Strasbourg III (Robert Schuman)
- ปริญญาตรี นิติศาสตร์ (เกียรตินิยม) จุฬาลงกรณ์มหาวิทยาลัย
- หลักสูตรการป้องกันราชอาณาจักร (ปริญญาบัตร วปอ.) วิทยาลัยป้องกันราชอาณาจักร

การฝึกอบรม

- หลักสูตรนักบริหารระดับสูง : ผู้นำที่มีวิสัยทัศน์ สถาบันพัฒนาข้าราชการพลเรือน
- หลักสูตร Director Certification Program (DCP) สมาคมส่งเสริมสถาบันกรรมการบริษัทไทย
- หลักสูตรธรรมาภิบาลเพื่อการพัฒนาอุดมศึกษาของชาติ สถาบันคลังสมองของชาติ
- หลักสูตรผู้บริหารงานด้านกฎหมายภาครัฐระดับสูง สำนักงานคณะกรรมการกฤษฎีกา
- หลักสูตร Administration Litigation and Supervision สาธารณรัฐฝรั่งเศส
- หลักสูตรหลักนิติธรรมเพื่อประชาชนไทย (นธป.) สำนักงานศาลรัฐธรรมนูญ

ประวัติการทำงาน

2557 - ปัจจุบัน เลขาธิการคณะกรรมการกฤษฎีกา
2555 - 2557 รองเลขาธิการคณะกรรมการกฤษฎีกา (นักบริหารสูง)
2549 - 2555 กรรมการร่างกฎหมายประจำ สำนักงานคณะกรรมการกฤษฎีกา

ตำแหน่งอื่นในปัจจุบัน

- สมาชิกสภานิติบัญญัติแห่งชาติ
- กรรมการ ธนาคารกรุงไทย จำกัด (มหาชน)
- กรรมการ การไฟฟ้าฝ่ายผลิตแห่งประเทศไทย
- กรรมการ บริษัทการบินไทยจำกัด (มหาชน)
- กรรมการบริหาร สำนักงานบริหารและพัฒนาองค์ความรู้ (องค์การมหาชน)



นายปรเมธี วิมลศิริ

กรรมการ, อนุกรรมการประเมินผลงาน
และพิจารณาค่าตอบแทน
อายุ 58 ปี

ประวัติการศึกษา

- ปริญญาเอก เศรษฐศาสตร์การเงินและการคลัง มหาวิทยาลัยคาร์ลตัน แคนาดา
- ปริญญาโท ความสัมพันธ์ระหว่างประเทศ มหาวิทยาลัยโคลัมเบีย สหรัฐอเมริกา
- ปริญญาตรี เศรษฐศาสตร์ จุฬาลงกรณ์มหาวิทยาลัย
- หลักสูตรการป้องกันราชอาณาจักร (ปริญญาบัตร วปอ.)
วิทยาลัยป้องกันราชอาณาจักร

การฝึกอบรม

- หลักสูตร Director Certification Program (DCP)
สมาคมส่งเสริมสถาบันกรรมการบริษัทไทย
- หลักสูตร Audit Committee Program (ACP)
สมาคมส่งเสริมสถาบันกรรมการบริษัทไทย
- หลักสูตรผู้บริหารด้านเศรษฐกิจเชิงสร้างสรรค์
- หลักสูตรผู้บริหารเทคโนโลยีสารสนเทศระดับสูง
- หลักสูตรผู้บริหารระดับสูงด้านการค้าและการพาณิชย์ (TEPCoT)
สถาบันวิทยาการการค้า มหาวิทยาลัยหอการค้าไทย
- หลักสูตร Successful Formulation & Execution of Strategy (SFE)
สมาคมส่งเสริมสถาบันกรรมการบริษัทไทย
- หลักสูตรผู้บริหารระดับสูงอาเซียน
- หลักสูตรนักบริหารระดับสูงด้านการพัฒนาธุรกิจอุตสาหกรรม
และการลงทุน (วธอ.) สถาบันวิทยาการธุรกิจและอุตสาหกรรม

ประวัติการทำงาน

- 2558 - ปัจจุบัน เลขานุการคณะกรรมการพัฒนาเศรษฐกิจและสังคมแห่งชาติ
- 2552 - 2558 รองเลขานุการคณะกรรมการพัฒนาเศรษฐกิจและสังคมแห่งชาติ
- 2548 - 2552 ที่ปรึกษาด้านนโยบายและแผนงาน (ระดับ 10)

ตำแหน่งอื่นในปัจจุบัน

- กรรมการและเลขานุการคณะกรรมการยุทธศาสตร์ชาติ
- กรรมการธนาคารแห่งประเทศไทย
- กรรมการนโยบายการเงิน ธนาคารแห่งประเทศไทย (กนง.)
- กรรมการนโยบายและกำกับการบริหารหนี้สาธารณะ
- กรรมการนโยบายการให้เอกชนร่วมลงทุนในกิจการของรัฐ (PPP)
- กรรมการส่งเสริมการลงทุน
- กรรมการนโยบายพลังงานแห่งชาติ (กพข.)
- กรรมการเพื่อการพัฒนาที่ยั่งยืน (กพย.)
- กรรมการ การไฟฟ้าฝ่ายผลิตแห่งประเทศไทย (กฟผ.)
- กรรมการ สถาบันวิทยาศาสตร์และเทคโนโลยีแห่งประเทศไทย (กทว.)
- กรรมการบริหาร สำนักงานความร่วมมือพัฒนาเศรษฐกิจกับประเทศเพื่อนบ้าน (สพพ.)



นายสุวิญญ โรจนวานิช

กรรมการ, ประธานอนุกรรมการจัดการลงทุน,
อนุกรรมการประเมินผลงานและพิจารณาค่าตอบแทน
อายุ 59 ปี

ประวัติการศึกษา

- ปริญญาโท บริหารธุรกิจ การเงิน-การธนาคาร
มหาวิทยาลัย North Texas State สหรัฐอเมริกา
- ปริญญาตรี บัญชี จุฬาลงกรณ์มหาวิทยาลัย
- หลักสูตรการป้องกันราชอาณาจักร (ปริญญาบัตร วปอ.)
วิทยาลัยป้องกันราชอาณาจักร

การฝึกอบรม

- หลักสูตร Director Certification Program (DCP)
สมาคมส่งเสริมสถาบันกรรมการบริษัทไทย
- หลักสูตรนักบริหารระดับสูง (หลักสูตรที่ 1 และ 2)
สำนักงานคณะกรรมการข้าราชการพลเรือน
- หลักสูตร Knowledge Co-Creation program in Executive Program
in Public Finance Management Government Debt Management
จัดโดยองค์การความร่วมมือระหว่างประเทศของญี่ปุ่น ปี 2559
- หลักสูตรผู้บริหารระดับสูงด้านการค้าและการพาณิชย์ (TEPCoT)
สถาบันวิทยาการการค้า มหาวิทยาลัยหอการค้าไทย
- หลักสูตร Strategic Thinking and Executive Action
Kellogg School of Management สหรัฐอเมริกา

ประวัติการทำงาน

- 2560 - ปัจจุบัน ผู้อำนวยการสำนักงานเศรษฐกิจการคลัง
- 2558 - 2560 ผู้อำนวยการ สำนักงานบริหารหนี้สาธารณะ กระทรวงการคลัง
- 2557 - 2558 ผู้ตรวจราชการ สำนักงานปลัดกระทรวงการคลัง
กระทรวงการคลัง
- 2556 - 2557 ที่ปรึกษาด้านตลาดตราสารหนี้
สำนักงานบริหารหนี้สาธารณะ กระทรวงการคลัง

ตำแหน่งอื่นในปัจจุบัน

- กรรมการ ธนาคารเพื่อการเกษตรและสหกรณ์การเกษตร
- กรรมการ บริษัท ธนารักษ์พัฒนาสินทรัพย์ จำกัด
- กรรมการ กองทุนฟื้นฟูและพัฒนาระบบสถาบันการเงิน
- กรรมการ บริษัทหลักทรัพย์จัดการกองทุน เอ็มเอฟซี จำกัด (มหาชน)
- กรรมการ บริษัท รถไฟฟ้า ร.ฟ.ท. จำกัด
- กรรมการ บริษัทวิทยุการบินแห่งประเทศไทย จำกัด



นางสาวสุทธีรัตน์ รัตนโชติ

กรรมการ, ประธานอนุกรรมการตรวจสอบ
อายุ 58 ปี

ประวัติการศึกษา

- ปริญญาโท บัญชี จุฬาลงกรณ์มหาวิทยาลัย
- ปริญญาตรี นิติศาสตร์ มหาวิทยาลัยธรรมศาสตร์
- ปริญญาตรี บริหารธุรกิจ (บัญชี) มหาวิทยาลัยรามคำแหง
- หลักสูตรวิทยาลัยป้องกันราชอาณาจักรภาครัฐร่วมเอกชน (วปรอ.) วิทยาลัยป้องกันราชอาณาจักร

การฝึกอบรม

- หลักสูตรผู้บริหารระดับสูงวิทยาการตลาดทุน (วตท.) สถาบันวิทยาการตลาดทุน
- หลักสูตรผู้ตรวจราชการระดับกระทรวง สำนักงานนายกรัฐมนตรี
- หลักสูตรรัฐบาลอิเล็กทรอนิกส์สำหรับผู้บริหารระดับสูง (รอส.) สำนักงานรัฐบาลอิเล็กทรอนิกส์ (องค์การมหาชน)

ประวัติการทำงาน

- 2559 - ปัจจุบัน อธิบดีกรมบัญชีกลาง
- 2558 - 2559 รองปลัดกระทรวงการคลัง
- 2557 - 2558 ผู้ตรวจราชการกระทรวงการคลัง
- 2553 - 2557 ที่ปรึกษาด้านพัฒนาระบบการเงินการคลัง กรมบัญชีกลาง

ตำแหน่งอื่นในปัจจุบัน

- กรรมการในคณะกรรมการบริษัท ทำอากาศยานไทย จำกัด (มหาชน)
- กรรมการในคณะกรรมการองค์การขนส่งมวลชนกรุงเทพ (ขสมก.)
- กรรมการในคณะกรรมการธนาคารเพื่อการส่งออกและนำเข้าแห่งประเทศไทย (Exim Bank)



นายเมธี สุภาพงษ์

กรรมการ
อายุ 55 ปี

ประวัติการศึกษา

- ปริญญาโท บริหารธุรกิจ สถาบันคินท์ จุฬาลงกรณ์มหาวิทยาลัย
- ปริญญาโท เศรษฐศาสตร์การพัฒนาศาสตร์ Center for Development Economics, Williams College สหรัฐอเมริกา
- ปริญญาตรี เศรษฐศาสตร์การเงิน London School of Economic and Political Sciences University of London สหราชอาณาจักร

การฝึกอบรม

- หลักสูตรผู้บริหารระดับสูงด้านวิทยาการพลังงาน (วพท.) สถาบันวิทยาการพลังงาน

ประวัติการทำงาน

- 2558 - ปัจจุบัน รองผู้ว่าการ ด้านเสถียรภาพการเงิน ธนาคารแห่งประเทศไทย
- 2557 - 2558 ผู้ช่วยผู้ว่าการ สายนโยบายการเงิน ธนาคารแห่งประเทศไทย
- 2553 - 2557 ผู้อำนวยการอาวุโส ฝ่ายนโยบายเศรษฐกิจการเงิน สายนโยบายการเงิน

ตำแหน่งอื่นในปัจจุบัน

- กรรมการ คณะกรรมการธนาคารแห่งประเทศไทย
- กรรมการ คณะกรรมการนโยบายการเงิน
- กรรมการ คณะกรรมการนโยบายสถาบันการเงิน
- กรรมการ คณะกรรมการศูนย์ข้อมูลอสังหาริมทรัพย์



นายพี สุจริตกุล

กรรมการ,
ประธานอนุกรรมการเพื่อวางแผนยุทธศาสตร์ระยะยาว
อายุ 56 ปี

ประวัติการศึกษา

- ปริญญาโท ด้านกฎหมาย University of Bristol สหราชอาณาจักร
- ปริญญาตรี ด้านกฎหมาย University of Essex สหราชอาณาจักร

การฝึกอบรม

- หลักสูตรผู้บริหารระดับสูงวิทยาการตลาดทุน (วตท.) สถาบันวิทยาการตลาดทุน
- หลักสูตร Director Certification Program (DCP) สมาคมส่งเสริมสถาบันกรรมการบริษัทไทย
- หลักสูตร Role of the Chairman Program (RCP) สมาคมส่งเสริมสถาบันกรรมการบริษัทไทย
- Eisenhower Fellowships Program

ประวัติการทำงาน

- 2558 - ปัจจุบัน เลขาธิการ สำนักงานคณะกรรมการ ก.ล.ต.
ประธานกรรมการ คณะกรรมการกำกับตลาดทุน
- 2557 - ปัจจุบัน กรรมการ คณะกรรมการนโยบายรัฐวิสาหกิจ
- 2556 - 2558 กรรมการ ธนาคารกสิกรไทย จำกัด (มหาชน)
- 2556 - 2558 กรรมการอิสระ บริษัท บิ๊กซี ซูเปอร์เซ็นเตอร์ จำกัด (มหาชน)
- 2555 - 2558 ที่ปรึกษากรรมการผู้จัดการ บริษัท เมืองไทยประกันชีวิต จำกัด (มหาชน)
- 2553 - 2557 กรรมการ ตลาดหลักทรัพย์แห่งประเทศไทย
- 2554 - 2555 กรรมการ บริษัท ตลาดอนุพันธ์ (ประเทศไทย) จำกัด (มหาชน)
- 2552 - 2554 ประธานกรรมการบริหาร บริษัทหลักทรัพย์จัดการกองทุน กสิกรไทย จำกัด
- 2549 - 2552 ประธานกรรมการ บริษัทหลักทรัพย์ กสิกรไทย จำกัด (มหาชน)

ตำแหน่งอื่นในปัจจุบัน

- กรรมการ คณะกรรมการอาเซียนด้านการเงินการคลัง
- กรรมการ คณะกรรมการพัฒนาตลาดทุนไทย
- อนุกรรมการ คณะอนุกรรมการกำกับติดตามการดำเนินงานตามแผนพัฒนาตลาดทุนไทย ฉบับที่ 3



นายสรเสริญ นามพรหม

กรรมการ, อนุกรรมการตรวจสอบ,
อนุกรรมการบริหารความเสี่ยง
อายุ 45 ปี

ประวัติการศึกษา

- ปริญญาโท Master of Human Resource Management, Rutgers University, New Jersey สหรัฐอเมริกา
- ปริญญาโท Master of Management (Public Sector Management) มหาวิทยาลัยมหิดล (หลักสูตรนานาชาติ /ทุนรัฐบาล ก.พ.)
- รัฐศาสตรบัณฑิต ความสัมพันธ์ระหว่างประเทศ (เกียรตินิยมอันดับหนึ่ง) จุฬาลงกรณ์มหาวิทยาลัย

การฝึกอบรม

- หลักสูตรการพัฒนาผู้นำคลื่นลูกใหม่ในราชการไทย (New Wave Leadership Program) สำนักงาน ก.พ.
- หลักสูตร Leadership and Change ณ University of Potsdam ประเทศสหพันธรัฐเยอรมนี (ทุนรัฐบาล ก.พ.)
- หลักสูตร Management Acceleration Programme ณ สถาบัน INSEAD ประเทศฝรั่งเศส (ทุนส่งเสริมการพัฒนาาระบบบริหารทรัพยากรบุคคล (ทุนรัฐบาล ก.พ.) ในต่างประเทศ ในฐานะส่วนราชการที่ได้รับคัดเลือกให้เป็นหน่วยงานดีเด่นด้านการบริหารทรัพยากรบุคคล ประจำปีงบประมาณ พ.ศ. 2553)
- หลักสูตร (ทุนสำหรับการเตรียมผู้บริหาร ระดับสูง) Executive Development Program ณ สถาบัน Kellogg School of management, Northwestern University สหรัฐอเมริกา

ประวัติการทำงาน

- 2560 - ปัจจุบัน ผู้อำนวยการกองบริหารทรัพยากรบุคคล สำนักงานปลัดกระทรวงสาธารณสุข
- 2558 - 2560 ผู้อำนวยการกองการเจ้าหน้าที่ กรมสุขภาพจิต ปฏิบัติหน้าที่ผู้อำนวยการ กลุ่มบริหารงานบุคคล สำนักงานปลัดกระทรวงสาธารณสุข
- 2555 - 2558 ผู้อำนวยการกองการเจ้าหน้าที่ กรมสุขภาพจิต

ตำแหน่งอื่นในปัจจุบัน

- อนุกรรมการและผู้ช่วยเลขานุการ คณะอนุกรรมการกำหนดยุทธศาสตร์ การปฏิรูปกำลังคนและภารกิจบริการด้านสุขภาพของกระทรวงสาธารณสุข
- คณะอนุกรรมการกำหนดกรอบอัตรากำลังและวางแผนบริหารกำลังคนภาครัฐ เศรษฐศาสตร์
- อ.ก.พ. วิสามัญเฉพาะกิจเกี่ยวกับการพัฒนาระบบบริหารเพื่อรองรับการเข้าสู่สังคมผู้สูงอายุ
- เลขานุการคณะกรรมการกำหนดตำแหน่งระดับสูงของกระทรวง กระทรวงสาธารณสุข
- ผู้ช่วยเลขานุการ อ.ก.พ. กระทรวง กระทรวงสาธารณสุข
- เลขานุการ อ.ก.พ. สำนักงานปลัดกระทรวง กระทรวงสาธารณสุข
- อ.ก.พ. วิสามัญเกี่ยวกับระบบราชการ การจัดส่วนราชการและค่าตอบแทน



นายสรารัฐ เบญจกุล

กรรมการ, อนุกรรมการกฎหมาย, อนุกรรมการตรวจสอบ
อายุ 53 ปี

ประวัติการศึกษา

- ปริญญาโท ด้านกฎหมายธุรกิจ (LL.M.) University of Bristol สหราชอาณาจักร
- ปริญญาโท ด้านกฎหมายระหว่างประเทศ (LL.M.) American University สหรัฐอเมริกา
- ปริญญาโท ด้านกฎหมายเปรียบเทียบ (M.C.J.) Howard University สหรัฐอเมริกา
- เนติบัณฑิต สำนักอบรมศึกษากฎหมายแห่งเนติบัณฑิตยสภา
- นิติศาสตรบัณฑิต (เกียรตินิยม) มหาวิทยาลัยรามคำแหง
- หลักสูตรวิทยาลัยป้องกันราชอาณาจักรรัฐร่วมเอกชน (วปรอ.) วิทยาลัยป้องกันราชอาณาจักร

การฝึกอบรม

- หลักสูตร Director Certification Program (DCP) สมาคมส่งเสริมสถาบันกรรมการบริษัทไทย
- หลักสูตรผู้บริหารระดับสูงด้านการค้าและการพาณิชย์ (TEPCoT) สถาบันวิทยาการการค้า มหาวิทยาลัยหอการค้าไทย
- หลักสูตรการกำกับดูแลกิจการสำหรับกรรมการและผู้บริหารระดับสูงของรัฐวิสาหกิจและองค์กรมหาชน สถาบันพัฒนากรรมการและผู้บริหารระดับสูงภาครัฐ
- หลักสูตรการบริหารงานภาครัฐและกฎหมายมหาชน สถาบันพระปกเกล้า
- หลักสูตร Developing Legal Expertise: learning law from student to minister of justice สหราชอาณาจักร
- หลักสูตรผู้บริหารระดับสูง สถาบันวิทยาการลาดตะกุน (วตท.)
- Eisenhower Fellowships Program

ประวัติการทำงาน

- 2560 - ปัจจุบัน เลขานุการสำนักงานศาลยุติธรรม
- 2549 - 2560 รองเลขานุการสำนักงานศาลยุติธรรม
- 2556 - 2559 เลขานุการสำนักอบรมศึกษากฎหมายแห่งเนติบัณฑิตยสภา
- 2549 ผู้พิพากษาหัวหน้าศาลจังหวัดสกลนคร แผนกคดีเยาวชนและครอบครัว
- 2551 - 2559 กรรมการและประธานกรรมการรถไฟแห่งประเทศไทย

ตำแหน่งอื่นในปัจจุบัน

- กรรมการผู้ทรงคุณวุฒิ คณะกรรมการกำกับหลักทรัพย์และตลาดหลักทรัพย์
- อุปนายกสภามหาวิทยาลัยมหาสารคาม
- กรรมการสภามหาวิทยาลัยผู้ทรงคุณวุฒิ มหาวิทยาลัยสงขลานครินทร์ และสถาบันเทคโนโลยีพระจอมเกล้าเจ้าคุณทหารลาดกระบัง
- นายทะเบียนและกรรมการเนติบัณฑิตยสภา
- กรรมการผู้ทรงคุณวุฒิด้านการเงินการธนาคารคณะกรรมการคดีพิเศษ



นายมนัส สุขสวัสดิ์

กรรมการ, ประธานอนุกรรมการกฎหมาย,
อนุกรรมการตรวจสอบ
อายุ 67 ปี

ประวัติการศึกษา

- เนติบัณฑิตไทย สำนักอบรมศึกษากฎหมายแห่งเนติบัณฑิตยสภา
- ปริญญาตรี นิติศาสตร์ จุฬาลงกรณ์มหาวิทยาลัย

การฝึกอบรม

- หลักสูตรผู้บริหารกระบวนการยุติธรรมระดับสูง (บ.ย.ส.) วิทยาลัยการยุติธรรม สำนักงานศาลยุติธรรม
- หลักสูตรนักบริหารงานการยุติธรรมทางปกครองระดับสูง (บ.ย.ป.) วิทยาลัยการยุติธรรมทางปกครอง สำนักงานศาลปกครอง
- หลักสูตรการเมืองการปกครองในระบอบประชาธิปไตยสำหรับนักบริหารระดับสูง (ปปร.) วิทยาลัยการเมืองการปกครอง สถาบันพระปกเกล้า

ประวัติการทำงาน

- 2558 - ปัจจุบัน อัยการอาวุโส สำนักงานคดีภาษีอากร
สำนักงานอัยการสูงสุด
- 2556 - 2558 รองอัยการสูงสุด
- 2552 - 2556 ผู้ตรวจการอัยการ
- 2550 - 2552 อธิบดีอัยการ สำนักงานวิชาการ
- 2548 - 2550 อธิบดีอัยการ สำนักงานคดีปกครอง

ตำแหน่งอื่นในปัจจุบัน

- อนุญาโตตุลาการ สำนักอนุญาโตตุลาการ สำนักงานศาลยุติธรรม
- กรรมการพิจารณาปรับปรุงประมวลกฎหมายวิธีพิจารณาความแพ่ง สำนักงานคณะกรรมการกฤษฎีกา
- ประธานอนุกรรมการวินิจฉัยเรื่องคัดค้านและปัญหาหรือข้อโต้แย้ง สำนักงานคณะกรรมการการเลือกตั้ง
- รองประธานอนุกรรมการด้านกฎหมาย สำนักงานหลักประกันสุขภาพแห่งชาติ



รองศาสตราจารย์ ประดิษฐ์ วรรณรัตน์
กรรมการ, อนุกรรมการตรวจสอบ,
อนุกรรมการประเมินผลงานและพิจารณาค่าตอบแทน
อายุ 59 ปี

ประวัติการศึกษา

- ปริญญาเอก Management Science, University of North Texas สหรัฐอเมริกา
- ปริญญาโท MBA (Quantitative Business Analysis), University of Evansville สหรัฐอเมริกา
- ปริญญาโท M.S. (Engineering Management), University of Evansville สหรัฐอเมริกา
- ปริญญาตรี B.Eng. (Civil Engineering) มหาวิทยาลัยเชียงใหม่

การฝึกอบรม

-

ประวัติการทำงาน

- 2556 - ปัจจุบัน อธิการบดี สถาบันบัณฑิตพัฒนบริหารศาสตร์
- 2550 - 2556 รองอธิการบดีฝ่ายวิชาการ
สถาบันบัณฑิตพัฒนบริหารศาสตร์
- 2548 - 2550 คณบดี คณะบริหารธุรกิจ
สถาบันบัณฑิตพัฒนบริหารศาสตร์

ตำแหน่งอื่นในปัจจุบัน

- สมาชิกสภานิติบัญญัติแห่งชาติ
- กรรมการข้าราชการพลเรือนในสถาบันอุดมศึกษา
- รักษาการประธานที่ประชุมอธิการบดีแห่งประเทศไทย
- รองประธานที่ประชุมอธิการบดีแห่งประเทศไทย
- กรรมการผู้ทรงคุณวุฒิเพื่อประเมินผลงานทางวิชาการของผู้ดำรงตำแหน่งทางวิชาการ ให้กับสถาบันการศึกษาทั้งภาครัฐและเอกชน



นายนิวัต เชื้อนาค
กรรมการ, อนุกรรมการตรวจสอบ,
อนุกรรมการธรรมาภิบาล
อายุ 58 ปี

ประวัติการศึกษา

- ปริญญาโท การประถมศึกษา มหาวิทยาลัยบูรพา
- ปริญญาตรี บริหารการศึกษา มหาวิทยาลัยสุโขทัยธรรมาธิราช

การฝึกอบรม

- ศึกษาดูงานการจัดสวัสดิการสวัสดิภาพครูและบุคลากรทางการศึกษา ประเทศอังกฤษ, สหรัฐอเมริกา

ประวัติการทำงาน

- 2548 - ปัจจุบัน รองผู้อำนวยการสำนักงานเขตพื้นที่การศึกษาประถมศึกษาสิงห์บุรี
- 2541 - 2547 ผู้ช่วยผู้อำนวยการสำนักงานเขตพื้นที่การศึกษาประถมศึกษา
2540 ผู้ช่วยหัวหน้าการประถมศึกษาอำเภอ

ตำแหน่งอื่นในปัจจุบัน

- ประธานคณะกรรมการดำเนินการสหกรณ์ออมทรัพย์ครูสิงห์บุรี จำกัด



นายรัช ผาสุช

กรรมการ, อนุกรรมการธรรมาภิบาล,
อนุกรรมการบริหารความเสี่ยง
อายุ 57 ปี

ประวัติการศึกษา

- นิติศาสตรบัณฑิต มหาวิทยาลัยรามคำแหง
- เนติบัณฑิตไทย สำนักอบรมศึกษากฎหมายแห่งเนติบัณฑิตยสภา
- หลักสูตรการป้องกันราชอาณาจักร (ปริญญาบัตร วปอ.)
วิทยาลัยป้องกันราชอาณาจักร

การฝึกอบรม

- หลักสูตรประกาศนียบัตรชั้นสูงการบริหารงานภาครัฐและกฎหมายมหาชน
สถาบันพระปกเกล้า
- หลักสูตรนักบริหารการยุติธรรมทางปกครองระดับสูง
สำนักงานศาลปกครอง
- หลักสูตรผู้บริหารงานด้านกฎหมายภาครัฐระดับสูง
สำนักงานคณะกรรมการกฤษฎีกา

ประวัติการทำงาน

- เลขาธิการวุฒิสภา (ประเภทบริหาร ระดับสูง)
สำนักงานเลขาธิการวุฒิสภา ปฏิบัติหน้าที่สำนักงานเลขาธิการ
สภานิติบัญญัติแห่งชาติ
- ที่ปรึกษาด้านกฎหมาย (นิติกรระดับทรงคุณวุฒิ, ระดับ 11)
- ที่ปรึกษาด้านกฎหมาย (นิติกรระดับทรงคุณวุฒิ, ระดับ 10)
- รองเลขาธิการวุฒิสภา (ประเภทบริหาร ระดับสูง)
- ผู้อำนวยการสำนักกฎหมาย (ประเภทอำนวยการ ระดับสูง)
- ผู้อำนวยการสำนักกฎหมาย (นักบริหาร ระดับ 9)

ตำแหน่งอื่นในปัจจุบัน

- ไม่มี -



พลตำรวจโท ดิณภัทร ภูรินทร์

กรรมการ
อายุ 57 ปี

ประวัติการศึกษา

- ปริญญาโท พัฒนบริหารศาสตรมหาบัณฑิตทางรัฐประศาสนศาสตร์
สถาบันบัณฑิตพัฒนบริหารศาสตร์
- ปริญญาตรี รัฐประศาสนศาสตร์ ร.ป.บ. (ตร)
โรงเรียนนายร้อยตำรวจ รุ่นที่ 36

การฝึกอบรม

- หลักสูตรการบริหารงานตำรวจชั้นสูง
- หลักสูตรผู้บริหารกระบวนการยุติธรรมระดับสูง (บ.ย.ส.)
วิทยาลัยการยุติธรรม สำนักงานศาลยุติธรรม

ประวัติการทำงาน

- 2559 - ปัจจุบัน ผู้บัญชาการสำนักงานส่งกำลังบำรุง
- 2557 - 2559 รองผู้บัญชาการตำรวจภูธรภาค 5
- 2556 - 2557 รองผู้บัญชาการสำนักงานงบประมาณ
- 2552 - 2555 ผู้บังคับการกองตรวจสอบภายใน 2

ตำแหน่งอื่นในปัจจุบัน

- ไม่มี -



พลเอก กฤษณะ บวรรัตนารักษ์

กรรมการ, อนุกรรมการกฎหมาย, อนุกรรมการธรรมาภิบาล, อนุกรรมการเพื่อวางแผนยุทธศาสตร์ระยะยาว
อายุ 59 ปี

ประวัติการศึกษา

- ปริญญาโท นิติศาสตร์ มหาวิทยาลัย EXETER สหราชอาณาจักร
- ปริญญาตรี นิติศาสตร์ มหาวิทยาลัยธรรมศาสตร์
- ประกาศนียบัตรชั้นสูงระบบกฎหมายอังกฤษ มหาวิทยาลัย BRISTOL สหราชอาณาจักร

การฝึกอบรม

- หลักสูตรสัญญาระหว่างประเทศและการเจรจาต่อรอง มหาวิทยาลัย San Diego สหรัฐอเมริกา
- หลักสูตรประกาศนียบัตรชั้นสูงการบริหารงานภาครัฐและกฎหมายมหาชน สถาบันพระปกเกล้า
- หลักสูตรผู้บริหารงานด้านกฎหมายภาครัฐระดับสูง สำนักงานคณะกรรมการกฤษฎีกา
- หลักสูตรผู้บริหารกระบวนการยุติธรรมระดับสูง (บ.ย.ส.) วิทยาลัยการยุติธรรม สำนักงานศาลยุติธรรม

ประวัติการทำงาน

- 2560 - ปัจจุบัน ที่ปรึกษาพิเศษ สำนักงานปลัดกระทรวงกลาโหม
- 2558 - 2560 รองเจ้ากรมพระธรรมนูญ
- 2556 - 2558 ผู้ช่วยเจ้ากรมพระธรรมนูญ
- 2555 - 2556 หัวหน้าอัยการทหาร
- 2551 - 2555 ผู้อำนวยการกองกฤษฎีกาทหารและการต่างประเทศ กรมพระธรรมนูญ

ตำแหน่งอื่นในปัจจุบัน

- กรรมการในคณะกรรมการปฏิรูปประเทศด้านกระบวนการยุติธรรม
- อนุกรรมการที่ปรึกษากฎหมาย สำนักงาน ป.ป.ส.
- กรรมการผู้ทรงคุณวุฒิในคณะกรรมการบริหารกองทุนยุติธรรม กระทรวงยุติธรรม
- กรรมการผู้ทรงคุณวุฒิเงินหมุนเวียนเพื่อพัฒนาสถาบันอุดมศึกษาเอกชน สำนักงานคณะกรรมการอุดมศึกษา กระทรวงศึกษาธิการ



นางพรทิภา ไสวสุวรรณวงศ์

กรรมการ, อนุกรรมการธรรมาภิบาล, อนุกรรมการกฎหมาย
อายุ 55 ปี

ประวัติการศึกษา

- ปริญญาโท นิติศาสตร์ (กฎหมายมหาชน) มหาวิทยาลัยธรรมศาสตร์
- ปริญญาโท พัฒนบริหารศาสตร์ทางรัฐประศาสนศาสตร์ สถาบันบัณฑิตพัฒนบริหารศาสตร์
- ปริญญาตรี นิติศาสตร์ มหาวิทยาลัยธรรมศาสตร์
- ปริญญาตรี รัฐศาสตร์ (บริหารรัฐกิจ) มหาวิทยาลัยธรรมศาสตร์

การฝึกอบรม

- หลักสูตรผู้บริหารกระบวนการยุติธรรมระดับสูง (บ.ย.ส.) วิทยาลัยการยุติธรรม สำนักงานศาลยุติธรรม
- หลักสูตรนักบริหารการยุติธรรมทางปกครองระดับสูง (บ.ย.ป.) วิทยาลัยการยุติธรรมทางปกครอง สำนักงานศาลปกครอง
- หลักสูตรหลักนิติธรรมเพื่อประชาธิปไตย (นธป.) สำนักงานศาลรัฐธรรมนูญ
- หลักสูตรการบริหารงานยุติธรรมเชิงรุกแบบบูรณาการ กระทรวงยุติธรรม

ประวัติการทำงาน

- ผู้ทรงคุณวุฒิด้านคดี สำนักงานศาลรัฐธรรมนูญ
- รองเลขาธิการสำนักงานศาลรัฐธรรมนูญ
- ผู้เชี่ยวชาญด้านคดีและวิชาการ สำนักงานศาลรัฐธรรมนูญ
- ผู้อำนวยการกลุ่มงานคดี 5 สำนักงานศาลรัฐธรรมนูญ
- เจ้าหน้าที่ศาลรัฐธรรมนูญ 7 ว กลุ่มงานคดี 1 สำนักงานศาลรัฐธรรมนูญ
- เจ้าหน้าที่วิเคราะห์นโยบายและแผน สำนักงานคณะกรรมการพัฒนาการเศรษฐกิจและสังคมแห่งชาติ
- เจ้าหน้าที่วิเคราะห์นโยบายและแผน สถาบันเทคโนโลยีพระจอมเกล้าธนบุรี

ตำแหน่งอื่นในปัจจุบัน

- อนุกรรมการยกร่างพระราชบัญญัติวิธีพิจารณาคดีของศาลรัฐธรรมนูญ



นายสมชาย เอ็มโอช

กรรมการ, อนุกรรมการกฎหมาย
อายุ 65 ปี

ประวัติการศึกษา

- ปริญญาโท พัฒนบริหารศาสตรมหาบัณฑิตทางรัฐประศาสนศาสตร์ สถาบันบัณฑิตพัฒนบริหารศาสตร์
- ปริญญาตรี นิติศาสตร์ มหาวิทยาลัยธรรมศาสตร์
- ปริญญาตรี รัฐศาสตร์ มหาวิทยาลัยรามคำแหง

การฝึกอบรม

- หลักสูตรนักบริหารระดับสูงกระทรวงมหาดไทย
- หลักสูตรนักบริหารการยุติธรรมทางปกครองระดับสูง (บ.ย.ป.) วิทยาลัยการยุติธรรมทางปกครอง สำนักงานศาลปกครอง
- หลักสูตรผู้บริหารกระบวนการยุติธรรมระดับสูง (บ.ย.ส.) วิทยาลัยการยุติธรรม สำนักงานศาลยุติธรรม
- หลักสูตร Political, Administrative & Judicial System of Greece

ประวัติการทำงาน

- 2561 - ปัจจุบัน ตุลาการหัวหน้าคณะศาลปกครองสูงสุด
2555 - 2561 ตุลาการศาลปกครองสูงสุด
2553 - 2555 รองอธิบดีศาลปกครองพิษณุโลก
2546 - 2553 ตุลาการหัวหน้าคณะศาลปกครองกลาง

ตำแหน่งอื่นในปัจจุบัน

- ไม่มี -



นายศักดิ์ชัย เมทินีพิศาลกุล

กรรมการ, ประธานอนุกรรมการธรรมาภิบาล,
อนุกรรมการประเมินผลงานและพิจารณาค่าตอบแทน
อายุ 60 ปี

ประวัติการศึกษา

- ปริญญาโท รัฐประศาสนศาสตร์ สถาบันบัณฑิตพัฒนบริหารศาสตร์
- เนติบัณฑิตไทย สำนักอบรมศึกษากฎหมายแห่งเนติบัณฑิตยสภา
- ปริญญาตรี นิติศาสตร์ มหาวิทยาลัยรามคำแหง

การฝึกอบรม

- หลักสูตรการเมืองการปกครองในระบอบประชาธิปไตยสำหรับนักบริหารระดับสูง (ปปร.) วิทยาลัยการเมืองการปกครอง สถาบันพระปกเกล้า
- หลักสูตรนักบริหารยุทธศาสตร์การป้องกันและปราบปรามการทุจริต (นยปส.) สำนักงาน ป.ป.ช.
- หลักสูตรประกาศนียบัตรกฎหมายมหาชน (รุ่นที่ 7) มหาวิทยาลัยธรรมศาสตร์

ประวัติการทำงาน

- 2559 - ปัจจุบัน รองเลขาธิการคณะกรรมการ ป.ป.ช.
2557 - 2559 ผู้ช่วยเลขาธิการคณะกรรมการ ป.ป.ช.
(ด้านตรวจราชการ)
2555 - 2557 ผู้อำนวยการสำนักไต่สวนการทุจริตภาคการเมือง 1
2554 - 2555 ผู้อำนวยการสำนักงาน ป.ป.ช. ประจำเขตพื้นที่ 9
(จังหวัดสงขลา)

ตำแหน่งอื่นในปัจจุบัน

- ไม่มี -



นางสิรินทร์ พันธุ์เกษม

กรรมการ, อนุกรรมการตรวจสอบ,
อนุกรรมการบริหารความเสี่ยง
อายุ 58 ปี

ประวัติการศึกษา

- ปริญญาเอก รัฐประศาสนศาสตร์ มหาวิทยาลัยรามคำแหง
- ปริญญาโท บัญชี (การต้นทุน) จุฬาลงกรณ์มหาวิทยาลัย
- ปริญญาตรี วิทยาศาสตร์ (การบัญชี) มหาวิทยาลัยเกษตรศาสตร์
- วิทยาลัยป้องกันราชอาณาจักรรัฐร่วมเอกชน (วปรอ.)
วิทยาลัยป้องกันราชอาณาจักร

การฝึกอบรม

- Management Organizational Change, Australian National University
- The Secondment Program, Audit New Zealand
- 9-month Fellowship Program, Canadian Comprehensive Audit Foundation (CCAF) and the Office of the Auditor General of Canada
- JICA Sponsor Seminar on Government Audit for Senior Officials, Board of Audit of Japan
- นักบริหารการตรวจเงินแผ่นดินระดับสูง (นตส.)
สำนักงานการตรวจเงินแผ่นดิน
- หลักสูตรผู้บริหารระดับสูงด้านวิทยาการพลังงาน (วพน.)
สถาบันวิทยาการพลังงาน
- Leadership Development Program (LDP III) บริษัท ปตท. จำกัด (มหาชน)
- การพัฒนาการเมืองและการเลือกตั้งระดับสูง (พตส.)
สำนักงานคณะกรรมการการเลือกตั้ง

ประวัติการทำงาน

- 2557 - ปัจจุบัน รองผู้ว่าการตรวจเงินแผ่นดิน
- 2555 - 2557 ผู้ตรวจเงินแผ่นดิน 1 (ทรงคุณวุฒิ)
- 2553 - 2555 ผู้อำนวยการสำนักผู้ว่าการตรวจเงินแผ่นดิน
ผู้อำนวยการสำนักอำนาจการ

ตำแหน่งอื่นในปัจจุบัน

- ไม่มี -



นายพิสิฐ ลี้อาธรรม

กรรมการผู้ทรงคุณวุฒิ,
ประธานอนุกรรมการบริหารความเสี่ยง
อายุ 67 ปี

ประวัติการศึกษา

- ปริญญาตรี โท เอก สาขาเศรษฐศาสตร์ มหาวิทยาลัยอีราสมุส (Erasmus University Rotterdam) ประเทศเนเธอร์แลนด์

การฝึกอบรม

- หลักสูตร Director Certification Program (DCP) สมาคมส่งเสริมสถาบันกรรมการบริษัทไทย
- หลักสูตร Corporate Governance for Capital Market Intermediaries (CGI) สมาคมส่งเสริมสถาบันกรรมการบริษัทไทย
- หลักสูตร ธรรมภิบาลเพื่อการพัฒนาอุดมศึกษา สถาบันคลังสมองของชาติ

ประวัติการทำงาน

- 2551 - 2559 คณบดี คณะเศรษฐศาสตร์ มหาวิทยาลัยเชียงใหม่
- 2557 - 2558 สมาชิกสภาปฏิรูปแห่งชาติ
- 2550 สมาชิกสภาข้าราชการรัฐธรรมนูญ พ.ศ. 2550
- 2544 - 2546 กรรมการผู้จัดการใหญ่ บมจ.ทีทีแอนด์ที
- 2540 - 2544 รัฐมนตรีช่วยว่าการกระทรวงการคลัง
- 2538 - 2540 ผู้ช่วยผู้จัดการใหญ่ ธนาคารกรุงเทพ จำกัด (มหาชน)
- 2520 - 2537 ธนาคารแห่งประเทศไทย

ตำแหน่งอื่นในปัจจุบัน

- กรรมการสภาผู้ทรงคุณวุฒิ มหาวิทยาลัยเทคโนโลยีพระจอมเกล้าธนบุรี
- อุปนายกสภา มหาวิทยาลัยเทคโนโลยีราชมงคลกรุงเทพ
- กรรมการผู้ทรงคุณวุฒิ คณะพาณิชยศาสตร์และการบัญชี มหาวิทยาลัยธรรมศาสตร์
- กรรมการหลักสูตร ปรม. สถาบันพระปกเกล้า
- ประธานกรรมการสมาคมตลาดตราสารหนี้ไทย
- นายกสมาคมกองทุนสำรองเลี้ยงชีพ
- ประธานกรรมการ บมจ.พุกงาโฮลดิ้ง
- ประธานกรรมการ บริษัท ไทย แท็งค์ เทอร์มินัล จำกัด
- รองประธานกรรมการ และประธานคณะกรรมการตรวจสอบ บริษัทหลักทรัพย์ เคจีไอ (ประเทศไทย) จำกัด (มหาชน)
- รองประธานกรรมการ บมจ. ทีพีที บีโตรีเคมิคัล
- ประธานกรรมการและประธานคณะกรรมการตรวจสอบ บมจ.กสิกรไทย
- กรรมการและประธานคณะกรรมการตรวจสอบ บมจ. โกลบอล คอนเน็คชั่นส์
- กรรมการ มูลนิธิชาเขียวในสมเด็จพระศรีนครินทราบรมราชชนนี
- ประธานคณะกรรมการนโยบายการเงิน สำนักงานกองทุนสนับสนุนการสร้างเสริมสุขภาพ (สสส.)



นายศุภวุฒิ สายเชื้อ

กรรมการ, อนุกรรมการจัดการลงทุน
อายุ 61 ปี

ประวัติการศึกษา

- ปริญญาเอก เศรษฐศาสตร์ มหาวิทยาลัยฮาวาย สหรัฐอเมริกา
- ปริญญาโท เศรษฐศาสตร์ มหาวิทยาลัยฟิลิปปินส์
- ปริญญาตรี เศรษฐศาสตร์ มหาวิทยาลัยวิตตอเรีย ประเทศนิวซีแลนด์

การฝึกอบรม

-

ประวัติการทำงาน

กุมภาพันธ์ 2560 - ปัจจุบัน ที่ปรึกษา กลุ่มธุรกิจการเงินเกียรตินาคินภัทร
กุมภาพันธ์ 2548 - 2517 กรรมการผู้จัดการ หัวหน้าสายงานวิจัย
บริษัทหลักทรัพย์ ภัทร จำกัด (มหาชน)
2540 - 2541 ผู้ช่วยกรรมการผู้จัดการ
บริษัทหลักทรัพย์ ภัทร จำกัด

ตำแหน่งอื่นในปัจจุบัน

- ไม่มี -



นายเสรี นนทสูติ

กรรมการ, อนุกรรมการธรรมาภิบาล, อนุกรรมการประเมิน
ผลงานและพิจารณาค่าตอบแทน, อนุกรรมการเพื่อวางแผน
ยุทธศาสตร์ระยะยาว
อายุ 44 ปี

ประวัติการศึกษา

- ปริญญาเอก นิติศาสตร์ มหาวิทยาลัยอ็อกซฟอร์ด สหราชอาณาจักร
- ปริญญาโท นิติศาสตร์ ด้านกฎหมายสหภาพยุโรปและกฎหมายเปรียบเทียบ มหาวิทยาลัยอ็อกซฟอร์ด สหราชอาณาจักร
- ปริญญาโท นิติศาสตร์ ด้านกฎหมายการค้าระหว่างประเทศ มหาวิทยาลัยโคลัมเบีย สหรัฐอเมริกา
- เนติบัณฑิตไทย สำนักอบรมศึกษากฎหมายแห่งเนติบัณฑิตยสภา
- ประกาศนียบัตรบัณฑิตกฎหมายธุรกิจ มหาวิทยาลัยธรรมศาสตร์
- ปริญญาตรี นิติศาสตร์ มหาวิทยาลัยธรรมศาสตร์

การฝึกอบรม

- หลักสูตร Director Certification Program (DCP) สมาคมส่งเสริมสถาบันกรรมการบริษัทไทย
- หลักสูตร CMA-GMS (ผู้บริหารระดับสูงประเทศกลุ่มแม่น้ำโขง) สถาบันวิทยาการตลาดทุน
- หลักสูตรผู้นำระดับสูงอาเซียน สำนักงาน ก.พ. สำนักนายกรัฐมนตรี และสถาบันศินทร
- หลักสูตรธรรมาภิบาลสำหรับผู้บริหารทางการแพทย์ สถาบันพระปกเกล้าและแพทยสภา
- หลักสูตรผู้บริหารระดับสูง สถาบันวิทยาการตลาดทุน (วตท.)
- หลักสูตร “Infrastructure in a Market Economy : Public-Private Partnerships in a Changing World” Harvard University Kennedy School of Government
- หลักสูตร “The Practice of Trade Policy : Economics, Negotiations, and Rules” Harvard University Kennedy School of Government

ประวัติการทำงาน

2556 - ปัจจุบัน ผู้แทนประเทศไทยในคณะกรรมการระหว่างรัฐบาล
อาเซียนว่าด้วยสิทธิมนุษยชน (ASEAN Intergovernmental
Commission on Human Rights)
2555 - ปัจจุบัน รองกรรมการผู้จัดการมูลนิธิสถาบันวิจัยและพัฒนาองค์กรภาครัฐ
2556 - 2558 กรรมการบริษัท เยนเนอรัล ฮอสปิทัล โปรดัคส์ จำกัด (มหาชน)
2554 ผู้แทนประเทศไทยในคณะกรรมการกร่างปฏิญญา
สิทธิมนุษยชนอาเซียน
2546 - 2555 ที่ปรึกษากฎหมาย สำนักงานคณะกรรมการนโยบาย
รัฐวิสาหกิจ กระทรวงการคลัง

ตำแหน่งอื่นในปัจจุบัน

- กรรมการและกรรมการตรวจสอบ ธนาคารพัฒนาวิสาหกิจขนาดกลาง
และขนาดย่อมแห่งประเทศไทย
- กรรมการและประธานกรรมการตรวจสอบ บริษัท กรุงไทยกฎหมาย จำกัด
- กรรมการบริษัท กรุงไทยคอมพิวเตอร์เซอร์วิส จำกัด



นายวิทย์ รัตนากร

เลขาธิการคณะกรรมการ กบข.

อายุ 47 ปี

ประวัติการศึกษา

- ปริญญาโท เศรษฐศาสตรบัณฑิต เมือง จุฬาลงกรณ์มหาวิทยาลัย
- ปริญญาโท กฎหมายธุรกิจ จุฬาลงกรณ์มหาวิทยาลัย
- Master of Science in Finance, Drexel University, USA
- ปริญญาตรี เศรษฐศาสตร์ มหาวิทยาลัยธรรมศาสตร์

การฝึกอบรม

- หลักสูตรนักบริหารยุทธศาสตร์การป้องกันและปราบปรามการทุจริตระดับสูง (นยปส.) รุ่นที่ 7
- หลักสูตรผู้บริหารระดับสูงในกระบวนการยุติธรรม (บ.ย.ส.) รุ่นที่ 17 ศาลยุติธรรม
- หลักสูตร Leadership Succession Program (LSP) รุ่นที่ 5
- Director Certificate Program (DCP) รุ่นที่ 7 สมาคมส่งเสริมสถาบันกรรมการบริษัทไทย
- The Executive Program for Senior Management (EX-PSM) รุ่นที่ 3 สถาบันวิจัยนโยบายเศรษฐกิจการคลัง (สวค.)
- Financial Executive Development Program (FINEX) รุ่นที่ 17 สมาคมสถาบันการศึกษาการธนาคารและการเงินไทย

ประวัติการทำงาน

- 2561 - ปัจจุบัน เลขาธิการคณะกรรมการ กบข.
- 2559 - 2561 รองผู้อำนวยการธนาคารออมสิน
กลุ่มลงทุนและบริหารการเงิน
- 2560 - 2561 รักษาการผู้จัดการ ธนาคารอิสลามแห่งประเทศไทย
- 2560 - 2561 กรรมการผู้ทรงคุณวุฒิ ด้านเศรษฐกิจ
สำนักงานส่งเสริมเศรษฐกิจดิจิทัล
- 2560 - 2561 กรรมการ บริษัทหลักทรัพย์จัดการกองทุน ธนชาติ จำกัด
- 2558 - 2559 รองผู้อำนวยการธนาคารออมสิน
กลุ่มลูกค้าธุรกิจและภาครัฐ
- 2554 - 2557 ประธานเจ้าหน้าที่สายการเงิน
บริษัท สายการบินนกแอร์ จำกัด (มหาชน)
- 2553 - 2554 รองกรรมการผู้จัดการอาวุโส
บริษัท เครือเจริญโภคภัณฑ์ จำกัด
- 2550 - 2553 กรรมการ บริษัทจัดการกองทุนนครหลวงไทย จำกัด

DIGITAL

GPF

คณะกรรมการจัดการลงทุน



1. นายสุวิชัย โรจนวานิช
ประธานคณะกรรมการ

2. นายอัมพร แสงมณี
ผู้แทนธนาคารแห่งประเทศไทย

5. นายธาดา พุทธิธาดา
ผู้ทรงคุณวุฒิ

6. นายชัยวัฒน์ โควาวิสารัช
ผู้ทรงคุณวุฒิ

9. นายวิทย์ รัตนกร
อนุกรรมการและเลขานุการ



3. นายศุภวุฒิ สายเชื้อ
ผู้ทรงคุณวุฒิ

7. นางวิวรรณ ธาราหิรัญโชติ
ที่ปรึกษา

4. รองศาสตราจารย์ ชโยดม สรรพศรี
ผู้ทรงคุณวุฒิ

8. นายปัญญา จรรย์ารุ่งโรจน์
ที่ปรึกษา

คณะกรรมการสมาชิกสัมพันธ์



1. นางเมธิณี เทพมณี
ประธานอนุกรรมการ

2. นางสาวนิภา ลำเจียกเทศ
ผู้แทนกรมบัญชีกลาง

5. นางสาวพศุทธิ์มณีชา จำปาเทศ
ผู้แทนสมาชิก

6. พันตำรวจเอกหญิง บุญเรียบ อุซุภาพ
ผู้แทนสมาชิก

9. นายวิทย์ รัตนगर
อนุกรรมการและเลขานุการ



3. นายดุสิต สิงห์คีรี
ผู้แทนกรมประชาสัมพันธ์

7. นายสุทธิพร ไชยพิเดช
ผู้แทนสมาชิก

4. นายภพ เอกพานิช
ผู้แทนสมาชิก

8. นายบรรยาย นาคยศ
ผู้แทนสมาชิก

คณะอนุกรรมการตรวจสอบ



1. นางสาวสุทธิรัตน์ รัตนโชติ
ประธานอนุกรรมการ

2. นายสรรเสริญ นามพรหม
อนุกรรมการ

5. นายนิวัต เชื้อนาค
อนุกรรมการ

6. รองศาสตราจารย์ประดิษฐ์ วรรณรัตน์
อนุกรรมการ



3. นายสรารุท เบญจกุล
อนุกรรมการ

4. นายมนัส สุขสวัสดิ์
อนุกรรมการ

7. นางสิรินทร์ พันธุ์เกษม
อนุกรรมการ

8. นายศุภมิตร เตชะมนตรีกุล
ที่ปรึกษา

คณะอนุกรรมการกฎหมาย



1. นายมนัส สุขสวัสดิ์
ประธานอนุกรรมการ

2. นายวรรณชัย บุญบำรุง
ผู้แทนสำนักงานคณะกรรมการกฤษฎีกา

5. พลเอกกฤษณะ บวรรัตนารักษ์
อนุกรรมการ

6. นางพรทิภา ไสวสุวรรณวงศ์
อนุกรรมการ



3. นายสรารุท เบญจกุล
อนุกรรมการ

4. นายสมชาย เอ็มโอช
อนุกรรมการ

7. นายวิฑัย รัตนากร
อนุกรรมการ

คณะกรรมการบริหารความเสี่ยง



1. นายพิสิฐ ธี้อารธรรม
ประธานคณะกรรมการ

2. นายสรรเสริญ นามพรหม
อนุกรรมการ

5. นางผ่องเพ็ญ เรืองวิรุฑ
อนุกรรมการ

6. รองศาสตราจารย์ อังครัตน์ เปรียบจริยวัฒน์
อนุกรรมการ



3. **นายน์ท ผาสุข**
อนุกรรมการ

4. **นางสิรินทร์ พันธุ์เกษม**
อนุกรรมการ

7. **นายวิทย์ รัตนากร**
อนุกรรมการ

คณะอนุกรรมการธรรมาภิบาล



1. นายศักดิ์ชัย เมทินีพิศาลกุล
ประธานอนุกรรมการ

2. นายนิวัต เชื้อนาค
อนุกรรมการ

5. นางพรทิภา ไสวสุวรรณวงศ์
อนุกรรมการ

6. นายเสรี นนทสูติ
อนุกรรมการ

9. นายวิทย์ รัตนาร
อนุกรรมการ



3. **นายรัช ผาสุธ**
อนุกรรมการ

7. **นางดวงมน จิ่งเสถียรทรัพย์**
ที่ปรึกษา

4. **พลเอกกฤษณะ บวรรัตนารักษ์**
อนุกรรมการ

8. **นายอนุวัฒน์ จงยินดี**
ที่ปรึกษา

คณะอนุกรรมการประเมินผลงานและพิจารณาค่าตอบแทน



1. นางเมธินี เทพมณี
ประธานอนุกรรมการ

2. นายปรเมธี วิมลศิริ
อนุกรรมการ

5. นายศักดิ์ชัย เมทินีพิศาลกุล
อนุกรรมการ

6. นายเสรี นนทสูติ
อนุกรรมการ



3. นายสุวิชัย โจนวานิช
อนุกรรมการ

4. รองศาสตราจารย์ ประดิษฐ์ วรรณรัตน์
อนุกรรมการ

7. นายวิทัย รัตนากร
อนุกรรมการ

คณะผู้บริหาร กบข.



นายวิทย์ รัตนากร

เลขาธิการคณะกรรมการ กบข.

อายุ 47 ปี

ประวัติการศึกษา

- ปริญญาโท เศรษฐศาสตร์การเมือง จุฬาลงกรณ์มหาวิทยาลัย
- ปริญญาโท กฎหมายธุรกิจ จุฬาลงกรณ์มหาวิทยาลัย
- Master of Science in Finance, Drexel University, USA
- ปริญญาตรี เศรษฐศาสตร์ มหาวิทยาลัยธรรมศาสตร์

การฝึกอบรม

- หลักสูตรนักบริหารยุทธศาสตร์การป้องกันและปราบปรามการทุจริตระดับสูง (นยปส.) รุ่นที่ 7
- หลักสูตรผู้บริหารระดับสูงในกระบวนการยุติธรรม (บ.ย.ส.) รุ่นที่ 17 ศาลยุติธรรม
- หลักสูตร Leadership Succession Program (LSP) รุ่นที่ 5
- Director Certificate Program (DCP) รุ่นที่ 7 สมาคมส่งเสริมสถาบันกรรมการบริษัทไทย
- The Executive Program for Senior Management (EX-PSM) รุ่นที่ 3 สถาบันวิจัยนโยบายเศรษฐกิจการคลัง (สวค.)
- Financial Executive Development Program (FINEX) รุ่นที่ 17 สมาคมสถาบันการศึกษาการธนาคารและการเงินไทย

ประวัติการทำงาน

- 2561 - ปัจจุบัน เลขาธิการคณะกรรมการ กบข.
- 2559 - 2561 รองผู้อำนวยการธนาคารออมสิน
กลุ่มลงทุนและบริหารการเงิน
- 2560 - 2561 รักษาการผู้จัดการ ธนาคารอิสลามแห่งประเทศไทย
- 2560 - 2561 กรรมการผู้ทรงคุณวุฒิ ด้านเศรษฐกิจ
สำนักงานส่งเสริมเศรษฐกิจดิจิทัล
- 2560 - 2561 กรรมการ บริษัทหลักทรัพย์จัดการกองทุน ธนชาติ จำกัด
- 2558 - 2559 รองผู้อำนวยการธนาคารออมสิน
กลุ่มลูกค้าธุรกิจและภาครัฐ
- 2554 - 2557 ประธานเจ้าหน้าที่สายการเงิน
บริษัท สายการบินนกแอร์ จำกัด (มหาชน)
- 2553 - 2554 รองกรรมการผู้จัดการอาวุโส
บริษัท เครือเจริญโภคภัณฑ์ จำกัด
- 2550 - 2553 กรรมการ บริษัทจัดการกองทุนนครหลวงไทย จำกัด



นายยิ่งยง นิลเสนา

รองเลขาธิการ กลุ่มงานบริหารเงินกองทุน

อายุ 58 ปี

ประวัติการศึกษา

- ปริญญาโท บริหารธุรกิจ (เกียรตินิยม)
สถาบันบัณฑิตพัฒนบริหารศาสตร์ (NIDA)
- ปริญญาตรี วิศวกรรมศาสตร์ จุฬาลงกรณ์มหาวิทยาลัย

การฝึกอบรม

- หลักสูตรผู้บริหารระดับสูง สถาบันวิทยาการตลาดทุน (วตท.) รุ่นที่ 12
- Certified Financial Planner (CFP),
Financial Planning Standard Board (FPSB)
- Chartered Financial Analyst (CFA), CFA Institute

ประวัติการทำงาน

- ผู้ช่วยกรรมการผู้จัดการ บริษัท ไทยสมุทรประกันชีวิต จำกัด
- รองกรรมการผู้จัดการ สายงานจัดการลงทุน
บริษัทหลักทรัพย์จัดการกองทุน กลสิกรไทย จำกัด
- ผู้ช่วยผู้อำนวยการ สถาบันวิจัยภัทร
บริษัทเงินทุนหลักทรัพย์ ภัทรธนกิจ จำกัด

ตำแหน่งอื่นในปัจจุบัน

- กรรมการ กองทุนรวมสินทรัพย์ไทย 1
- กรรมการ บริษัท ไทยพรอสเพอริตี้ แอ็ดไวซอรี่ จำกัด
- กรรมการ บริษัท เอชไออาร์ที (ประเทศไทย) จำกัด
- กรรมการจัดการการลงทุน สภาอากาศไทย
- กรรมการพิจารณาโทษทางปกครอง
สำนักงานคณะกรรมการกำกับหลักทรัพย์และตลาดหลักทรัพย์
- อนุกรรมการพิจารณาหลักเกณฑ์เกี่ยวกับการออกและเสนอขายหลักทรัพย์
ประเภทตราสารหนี้ ตราสารอนุพันธ์ และตราสารซับซ้อน
สำนักงานคณะกรรมการกำกับหลักทรัพย์และตลาดหลักทรัพย์



นางสาวนัชชา พรตปกรณ์

รองเลขาธิการ กลุ่มงานบริหารความเสี่ยง
อายุ 56 ปี

ประวัติการศึกษา

- Master of Business Administration (Finance/Management Information and Decision System), Weatherhead School of Management, Case Western Reserve University, USA
- ปริญญาตรี การบัญชี (เกียรตินิยมอันดับหนึ่ง) มหาวิทยาลัยธรรมศาสตร์

การฝึกอบรม

- หลักสูตร Financial Institutions Governance Program (FGP 1/2010) สมาคมส่งเสริมสถาบันกรรมการบริษัทไทย
- หลักสูตร Successful Formulation & Execution the Strategy (SFE 1/2008) สมาคมส่งเสริมสถาบันกรรมการบริษัทไทย
- หลักสูตร Director Certification Program (DCP 73/2006) สมาคมส่งเสริมสถาบันกรรมการบริษัทไทย
- หลักสูตรพัฒนาสัมพันธ์ผู้บริหารภาครัฐและเอกชน (พสบ.) รุ่นที่ 8 กระทรวงกลาโหม

ประวัติการทำงาน

- รองเลขาธิการสายกำกับและปฏิบัติการลงทุน กองทุนบำเหน็จบำนาญข้าราชการ
- ผู้ช่วยเลขาธิการสายปฏิบัติการ กองทุนบำเหน็จบำนาญข้าราชการ
- ผู้ช่วยเลขาธิการสายสมาชิก กองทุนบำเหน็จบำนาญข้าราชการ
- Secretary & Treasurer, Kawabe (USA) Inc.
- Financial Controller, Harter Distributing Co., Ltd. (USA)
- ผู้สอบบัญชี สำนักงาน เอส จี วี ณ อยุธยา

ตำแหน่งอื่นในปัจจุบัน

- ประธานกรรมการ บริษัท พีทซ์ เรตติ้ง (ประเทศไทย) จำกัด
- กรรมการผู้ทรงคุณวุฒิ (ด้านเศรษฐกิจ การเงินและการลงทุน) ในคณะกรรมการจัดหาประโยชน์จากเงินรายได้และการลงทุน มหาวิทยาลัยมหิดล
- กรรมการผู้ทรงคุณวุฒิ ในคณะกรรมการบริหารสมาคมกองทุนสำรองเลี้ยงชีพ



นางศรีกัญญา ยาทิพย์

รองเลขาธิการ กลุ่มงานสมาชิกสัมพันธ์
อายุ 54 ปี

ประวัติการศึกษา

- ปริญญาเอก บริหารธุรกิจ สถาบันการศึกษานานาชาติ มหาวิทยาลัยรามคำแหง
- ปริญญาโท บริหารธุรกิจ จุฬาลงกรณ์มหาวิทยาลัย
- Master of Arts in Mass Communications, Leicester University, UK
- ปริญญาตรี อักษรศาสตร์ (ภาษาอังกฤษ) จุฬาลงกรณ์มหาวิทยาลัย
- ประกาศนียบัตรภาษาญี่ปุ่น มหาวิทยาลัยโตเกียว ประเทศญี่ปุ่น

การฝึกอบรม

- หลักสูตรการบริหารจัดการด้านความมั่นคงขั้นสูง สมาคมวิทยาลัยป้องกันราชอาณาจักรในพระบรมราชูปถัมภ์ รุ่นที่ 6
- หลักสูตรผู้บริหารระดับสูง ด้านวิทยาการพลังงาน สถาบันวิทยาการพลังงาน (วพน.) รุ่นที่ 2
- หลักสูตรผู้บริหารระดับสูง สถาบันวิทยาการตลาดทุน (วตท.) รุ่นที่ 14
- หลักสูตรพัฒนาสัมพันธ์ระดับผู้บริหาร รุ่นที่ 17 กรมกิจการพลเรือนทหารบก
- โครงการฝึกอบรมสำหรับผู้บริหารระดับสูงประจำปี 2553 สถาบันวิจัยนโยบายเศรษฐกิจการคลัง (สวค.) รุ่นที่ 6 ร่วมกับ Kellogg School of Management Schulich of Business และ Maxwell School of Citizenship and Public Affairs

ประวัติการทำงาน

- กรรมการผู้จัดการ บริษัท ซูโอ เซ็นโก (ประเทศไทย) จำกัด (มหาชน)
- Thai - Japan Co-ordinator Fujikura Ltd. Tokyo, Japan
- Thai TV Program Co-ordinator TV Asahi, Tokyo, Japan

ตำแหน่งอื่นในปัจจุบัน

- อนุกรรมการส่งเสริมให้องค์กรมีการกำกับดูแลกิจการที่ดี (CG) องค์กรขนส่งมวลชนกรุงเทพ



นายบุญเลิศ อันประเสริฐพร
ผู้ช่วยเลขาธิการ กลุ่มงานปฏิบัติการ
และผู้ช่วยเลขาธิการ กลุ่มงานเทคโนโลยีสารสนเทศ
อายุ 54 ปี

ประวัติการศึกษา

- ปริญญาโท บริหารธุรกิจ (MBA) มหาวิทยาลัยธรรมศาสตร์
- Master of Science (Computer and Information Science), University of Minnesota, Twin Cities, USA (ภายใต้ทุนการศึกษาของธนาคารกสิกรไทย)
- ปริญญาตรี สถิติศาสตร์ (เกียรตินิยมอันดับสอง) สาขาสถิติประยุกต์ทางธุรกิจ จุฬาลงกรณ์มหาวิทยาลัย

การฝึกอบรม

- หลักสูตรการเมืองการปกครองในระบอบประชาธิปไตย สำหรับนักบริหารระดับสูง รุ่นที่ 19 สถาบันพระปกเกล้า (ปปร. 19)
- หลักสูตร Director Certification Program รุ่นที่ 252 สมาคมส่งเสริมสถาบันกรรมการบริษัทไทย

ประวัติการทำงาน

- ผู้ช่วยเลขาธิการ กลุ่มงานเทคโนโลยีสารสนเทศ
- กรรมการ และรักษาการกรรมการผู้จัดการ บริษัท ไทย แอตมินิสเทรชั่น เซอร์วิสเอส จำกัด
- กรรมการผู้จัดการ บริษัท ไทย แอตมินิสเทรชั่น เซอร์วิสเอส จำกัด
- ผู้ช่วยผู้จัดการทั่วไป สำนักพัฒนาธุรกิจ บริษัท ซี.พี. เซเวน อีเลฟเว่น จำกัด (มหาชน)
- กรรมการบริหารและที่ปรึกษาบริหาร บริษัท สมาร์ท แคช จำกัด
- ผู้อำนวยการอาวุโส ฝ่ายบัญชีลูกค้าพิเศษ และฝ่ายสินเชื่อบุคคล บริษัทเงินทุนหลักทรัพย์ ชิงก้า จำกัด (มหาชน)
- หัวหน้าส่วนพัฒนาระบบงาน 16 ฝ่ายคอมพิวเตอร์ ธนาคารกสิกรไทย จำกัด (มหาชน)

ตำแหน่งอื่นในปัจจุบัน

- ประธานกรรมการ บริษัท ไทย แอตมินิสเทรชั่น เซอร์วิสเอส จำกัด



นายธีระพงษ์ นิลวรสกุล
ผู้ช่วยเลขาธิการ งานบริหารเงินลงทุน Private Market
อายุ 49 ปี

ประวัติการศึกษา

- Master of Management in Finance, Northwestern University, USA
- ปริญญาตรี วิศวกรรมศาสตร์ (เกียรตินิยมอันดับหนึ่งเหรียญทอง) สาขาวิศวกรรมอุตสาหการ จุฬาลงกรณ์มหาวิทยาลัย

ประวัติการทำงาน

- ผู้ช่วยกรรมการผู้จัดการใหญ่ ธนาคารทหารไทย จำกัด (มหาชน)
- Director บริษัทหลักทรัพย์ บาร์เคลย์ แคปปิตอล (ประเทศไทย) จำกัด
- ผู้ช่วยผู้อำนวยการ บริษัทหลักทรัพย์ เมอร์ริล ลินช์ ภัทร จำกัด

ตำแหน่งอื่นในปัจจุบัน

- กรรมการ บริษัท จีพีเอฟ พร็อพเพอร์ตี้ แมเนจเม้นท์ จำกัด
- กรรมการ บริษัท รอยัล ปอร์ชเลน จำกัด (มหาชน)
- กรรมการจัดการลงทุน กองทุนรวมอสังหาริมทรัพย์ และสิทธิการเช่าเอสโก้ โกลด์ส รีเทล โกรท



นายวรุฒม์ ขจรเวकिन

ผู้ช่วยเลขาธิการ งานลงทุน Public Market
รักษาการในตำแหน่ง ผู้ช่วยเลขาธิการ กลุ่มงานบริหาร
อายุ 58 ปี

ประวัติการศึกษา

- ปริญญาโท บริหารธุรกิจ สถาบันบัณฑิตพัฒนบริหารศาสตร์ (NIDA)
- ปริญญาตรี วิทยาศาสตร์ จุฬาลงกรณ์มหาวิทยาลัย
- ปริญญาตรี นิติศาสตร์ มหาวิทยาลัยรามคำแหง

การฝึกอบรม

- Chartered Financial Analyst (CFA), CFA Institute
- หลักสูตรกฎหมายและจรรยาบรรณผู้จัดการกองทุน
สมาคมบริษัทจัดการลงทุน

ประวัติการทำงาน

- ผู้อำนวยการ บริษัทหลักทรัพย์ ภัทร จำกัด

ตำแหน่งอื่นในปัจจุบัน

- อนุกรรมการ การพิจารณาหลักเกณฑ์เกี่ยวกับการจัดการกองทุน
สำนักงานคณะกรรมการกำกับหลักทรัพย์และตลาดหลักทรัพย์



นายแมน ชุติชูเดช

ผู้ช่วยเลขาธิการ กลุ่มงานกิจกรรมองค์กร
อายุ 50 ปี

ประวัติการศึกษา

- Doctor of Science in Operations Research (Stochastic Modeling),
The George Washington University, Washington DC. , USA.
- Master of Science in Industrial Engineering and Operations Research,
Columbia University, New York, USA.
- ปริญญาตรี วิศวกรรมศาสตร์ สาขาวิศวกรรมเครื่องกล จุฬาลงกรณ์มหาวิทยาลัย

การฝึกอบรม

- หลักสูตร Executive Development Program สมาคมบริษัทจดทะเบียนไทย
- หลักสูตร ไทยกับประชาคมอาเซียนในเศรษฐกิจการเมืองโลก สถาบันพระปกเกล้า

ประวัติการทำงาน

- ผู้ช่วยเลขาธิการงานวิจัยและกลยุทธ์การลงทุน
กองทุนบำเหน็จบำนาญข้าราชการ
- ผู้อำนวยการอาวุโสฝ่ายกลยุทธ์การลงทุน
กองทุนบำเหน็จบำนาญข้าราชการ
- ผู้อำนวยการอาวุโสฝ่ายบริหารความเสี่ยงการลงทุน
กองทุนบำเหน็จบำนาญข้าราชการ
- หัวหน้าฝ่ายบริหารความเสี่ยง บริษัทหลักทรัพย์จัดการกองทุน กสิกรไทย จำกัด
- นักวิเคราะห์ด้านเศรษฐกิจและตลาดเงินและนักวางกลยุทธ์ลงทุน
บริษัทหลักทรัพย์ ทีเอสไอ จำกัด
- อาจารย์ผู้สอน The George Washington University,
Washington DC. , USA.
- นักวางนิชธนกิจ Bioventure Group, New York, USA.
- นักวิเคราะห์โครงการลงทุน สำนักงานคณะกรรมการส่งเสริมการลงทุน (BOI)

ตำแหน่งอื่นในปัจจุบัน

- กรรมการ บริษัท ไทย แอดมินิสเตรชั่น เซอร์วิสเอส จำกัด
- อนุกรรมการบริหารจัดการการเงินและทรัพย์สิน
สำนักงานคณะกรรมการกำกับและส่งเสริมการประกอบธุรกิจประกันภัย
- อนุกรรมการการลงทุน กองทุนการออมแห่งชาติ
- คณะทำงานเพื่อการลงทุน สำนักงานคณะกรรมการกำกับหลักทรัพย์
และตลาดหลักทรัพย์
- คณะกรรมการพิจารณาสนับสนุนทุนวิจัยด้านตลาดทุนระดับบัณฑิตศึกษา
สถาบันวิจัยเพื่อตลาดทุน ตลาดหลักทรัพย์แห่งประเทศไทย

ลักษณะการดำเนินงานของ กบข.

การจัดตั้งและสถานะ

กองทุนบำเหน็จบำนาญข้าราชการ (กบข.) เป็นกองทุนที่จัดตั้งขึ้นตามพระราชบัญญัติกองทุนบำเหน็จบำนาญข้าราชการ พ.ศ. 2539 (พระราชบัญญัติ กบข.) มีวัตถุประสงค์เพื่อ

(1) เป็นหลักประกันการจ่ายบำเหน็จบำนาญและให้ประโยชน์ตอบแทนการรับราชการแก่ข้าราชการเมื่อออกจากราชการ

(2) ส่งเสริมการออมทรัพย์ของสมาชิก

(3) จัดสวัสดิการและสิทธิประโยชน์อื่นให้แก่สมาชิก กบข. เป็นองค์กรที่จัดตั้งตามพระราชบัญญัติ กบข.

ไม่มีสถานะเป็นส่วนราชการหรือรัฐวิสาหกิจตามกฎหมายว่าด้วยวิธีการงบประมาณ และรายได้ของกองทุนไม่ต้องนำส่งเป็นรายได้แผ่นดิน รัฐมนตรีว่าการกระทรวงการคลังเป็นผู้รักษาการตามพระราชบัญญัติ กบข. เป็นผู้กำกับและดูแลโดยทั่วไปซึ่งการจัดการกองทุน โดยมีสำนักงานการตรวจเงินแผ่นดิน (สตง.) เป็นผู้สอบบัญชี

หน้าที่หลัก

(1) ด้านลงทุน : นำเงินที่รับจากสมาชิกและส่วนราชการไปลงทุนเพื่อให้เกิดประโยชน์สูงสุดภายใต้ความเสี่ยงที่ยอมรับได้ ตามวัตถุประสงค์ของกฎหมายและนโยบายที่คณะกรรมการกำหนด

(2) ด้านสมาชิก : ดำเนินการเกี่ยวกับการบริหารฐานข้อมูลสมาชิก การจัดสรรผลประโยชน์จากการลงทุน การประชาสัมพันธ์เพื่อเสริมสร้างความรู้ความเข้าใจที่ถูกต้อง การจัดสวัสดิการและสิทธิประโยชน์ต่างๆ ให้แก่สมาชิก รวมถึงการจ่ายเงินและผลประโยชน์คืนให้แก่สมาชิกเมื่อพ้นสมาชิกภาพ

เงินของกองทุน

เงินของกองทุนประกอบด้วย

1. เงินสะสม คือ เงินออมของสมาชิก ส่วนราชการ จะทำการหักจากเงินเดือนของสมาชิกเพื่อนำส่ง กบข. เพื่อนำเข้าบัญชีเงินรายบุคคลของสมาชิกทุกครั้งที่มีการจ่ายเงินเดือน ปัจจุบันกฎหมายกำหนดอัตราเงินสะสมขั้นต่ำร้อยละ 3 ของเงินเดือน สมาชิกออมเพิ่มได้เมื่อรวมกับเงินสะสมขั้นต่ำต้องไม่เกินร้อยละ 15 ของเงินเดือน

2. เงินสมทบ คือ เงินที่รัฐจ่ายสมทบให้กับสมาชิกที่ออมเงินสะสม ส่วนราชการจะเป็นผู้เบิกจากงบประมาณรายจ่ายของรัฐในอัตราที่เท่ากับอัตราเงินสะสมขั้นต่ำ (ร้อยละ 3 ของเงินเดือน) ทุกครั้งที่มีการจ่ายเงินเดือนนำส่ง กบข. เพื่อนำเข้าบัญชีรายบุคคลของสมาชิก

3. เงินประเดิม คือ เงินที่รัฐส่งเข้าบัญชีเงินรายบุคคลของสมาชิกที่รับราชการอยู่ก่อนวันที่ 27 มีนาคม 2540 ที่สมัครเข้าเป็นสมาชิก กบข. ตามสูตรที่กำหนด และให้ กบข. จ่ายเงินดังกล่าวออกให้แก่สมาชิก เมื่อสมาชิกสิ้นสุดสมาชิกภาพและเลือกรับบำนาญ

4. เงินชดเชย คือ เงินที่รัฐจ่ายจากเงินงบประมาณรายจ่ายของรัฐเข้าบัญชีรายบุคคลของสมาชิก ทุกครั้งที่มีการจ่ายเงินเดือน ในอัตราร้อยละ 2 ของเงินเดือน และให้ กบข. จ่ายเงินดังกล่าวออกให้แก่สมาชิก เมื่อสมาชิกสิ้นสุดสมาชิกภาพและเลือกรับบำนาญ

5. เงินสมาชิกพ้นสมาชิกภาพ คือ เงินของสมาชิกที่สิ้นสุดสมาชิกภาพได้แจ้งความประสงค์ให้กองทุนบริหารเงินต่อหรือขอทยอยรับ โดยกองทุนจะบริหารเงินที่ยังไม่ได้ขอรับคืนต่อไปได้

6. เงินสำรอง คือ เงินที่รัฐจัดสรรเงินงบประมาณรายจ่ายของรัฐส่งเข้าบัญชีเงินสำรองที่ กบข. เพื่อเป็นหลักประกันสำหรับการจ่ายบำเหน็จบำนาญให้แก่ข้าราชการในกรณีเกิดวิกฤติทางเศรษฐกิจของประเทศ รัฐอาจตราพระราชกฤษฎีกาส่งให้ กบข. นำเงินสำรองส่งกลับคืนเป็นรายได้แผ่นดิน เพื่อรัฐนำไปจ่ายบำเหน็จบำนาญข้าราชการ และรัฐต้องจัดสรรเงินงบประมาณเพื่อชดเชยส่วนที่นำออกไปคืน กบข. ในปีงบประมาณถัดไป

ทั้งนี้ รัฐต้องจัดสรรงบประมาณรายจ่ายจำนวนไม่น้อยกว่าร้อยละ 20 ของงบประมาณรายจ่ายบำเหน็จบำนาญของข้าราชการประจำปี เข้าบัญชีเงินสำรองทุกปี จนกว่าเงินสำรอง เงินกองกลาง และดอกผลของเงินดังกล่าวจะมีจำนวน 3 เท่าของงบประมาณรายจ่ายบำเหน็จบำนาญข้าราชการประจำปี หลังจากนั้นให้ตั้งงบประมาณเพื่อให้เงินสำรอง เงินกองกลางและดอกผล คงระดับ 3 เท่าของงบประมาณรายจ่ายบำเหน็จบำนาญของข้าราชการในแต่ละปี แต่หากมีจำนวนเกิน 3 เท่า ให้ กบข. นำเงินส่วนที่เกินนั้นส่งเป็นรายได้แผ่นดิน

7. เงินกองกลาง คือ เงินบริจาค เงินตามบัญชีเงินรายบุคคลที่ไม่มีผู้รับ เป็นเงินส่วนกลางที่มีใช้ของสมาชิกคนใด

สมาชิก กบข.

สมาชิก กบข. ประกอบด้วยข้าราชการ 12 ประเภท

ข้าราชการที่เข้ารับราชการตั้งแต่วันที่ 27 มีนาคม 2540 ทุกคน รวมถึงผู้ซึ่งโอนมาเป็นข้าราชการตั้งแต่วันที่ 27 มีนาคม 2540 ด้วย ต้องเป็นสมาชิก

ข้าราชการที่รับราชการอยู่ก่อนวันที่ 27 มีนาคม 2540 ให้สมัครเป็นสมาชิกด้วยความสมัครใจ

ตารางแสดงสมาชิกแยกตามประเภทข้าราชการ ณ 31 ธันวาคม 2560

ลำดับ	ประเภทข้าราชการ	จำนวนราย	ร้อยละ
1.	ข้าราชการพลเรือน	336,872	32.74
2.	ข้าราชการฝ่ายตุลาการ	10,768	1.05
3.	ข้าราชการฝ่ายอัยการ	5,393	0.52
4.	ข้าราชการพลเรือนในสถาบันอุดมศึกษา และพนักงานมหาวิทยาลัย	14,065	1.37
5.	ข้าราชการครูและบุคลากรทางการศึกษา	334,759	32.53
6.	ข้าราชการรัฐสภาสามัญ	2,907	0.28
7.	ข้าราชการตำรวจ	145,969	14.19
8.	ข้าราชการทหาร	165,716	16.11
9.	ข้าราชการสำนักงานศาลรัฐธรรมนูญ	121	0.01
10.	ข้าราชการตุลาการศาลปกครอง	2,046	0.20
11.	ข้าราชการสำนักงานการตรวจเงินแผ่นดิน	2,548	0.25
12.	ข้าราชการสำนักงานคณะกรรมการป้องกันและปราบปรามการทุจริต	2,230	0.22
	อื่นๆ	5,567	0.54
	รวม	1,028,961	100.00

โครงสร้างองค์กร กบข.

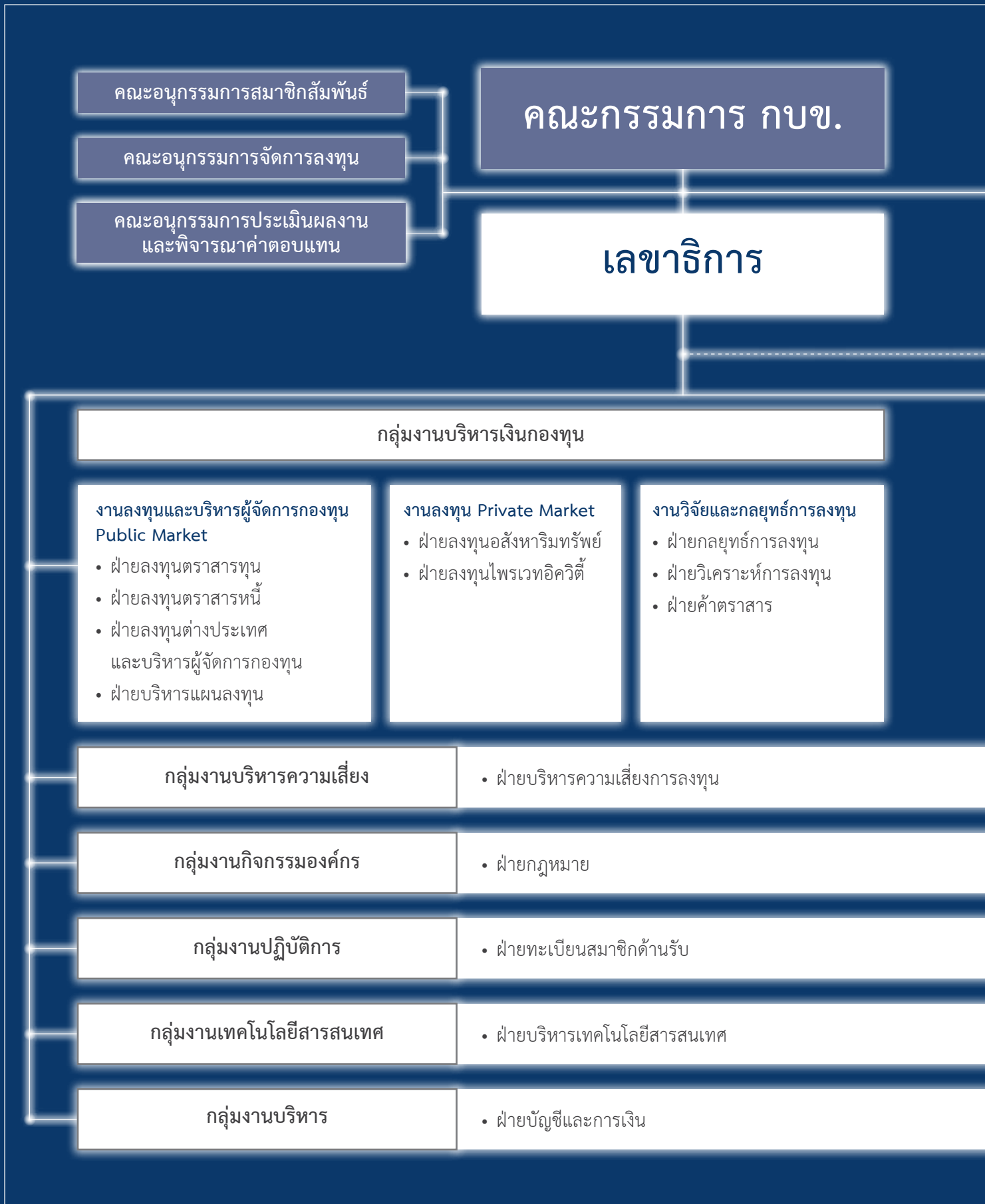

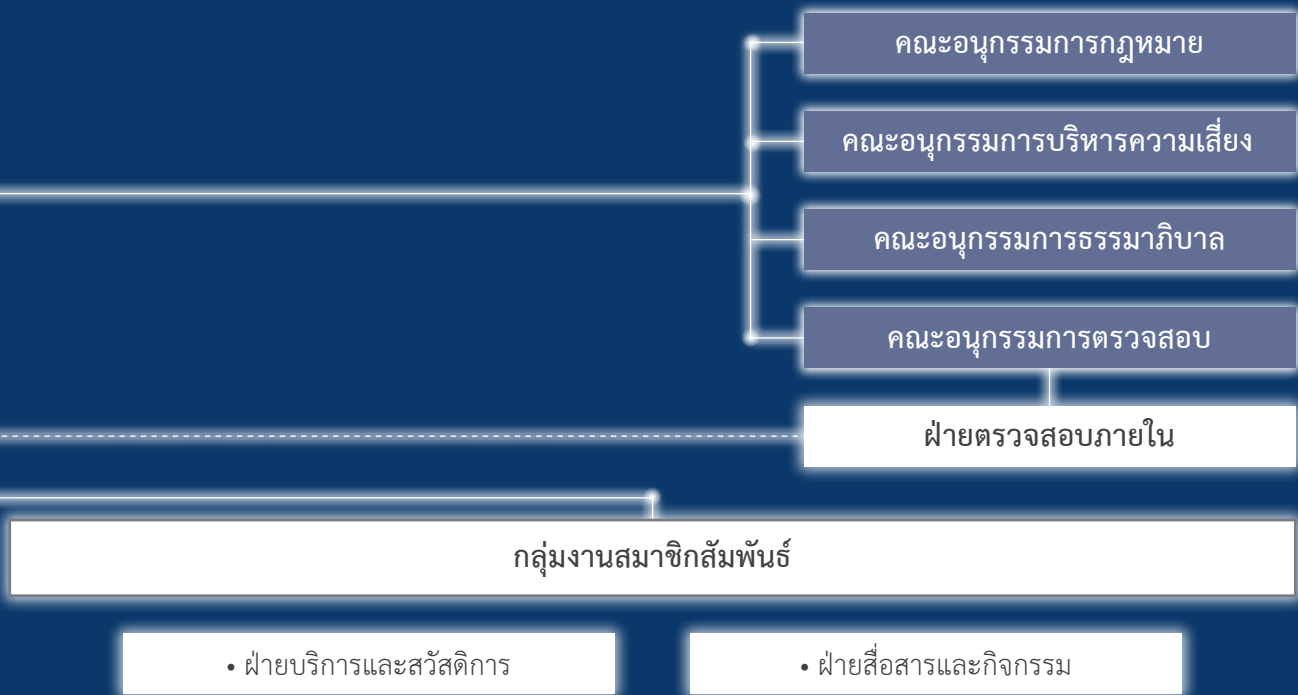

- ฝ่ายบริหารความเสี่ยงองค์กร
- ฝ่ายกำกับกิจกรรมองค์กร

- ฝ่ายธรรมาภิบาล
- ฝ่ายเลขานุการองค์กร
- ฝ่ายกลยุทธ์องค์กรและพัฒนาธุรกิจ

- ฝ่ายทะเบียนสมาชิกด้านจ่าย
- ฝ่ายปฏิบัติการลงทุน
- บริษัท ไทย แอดมินิสเทรชั่น เซอร์วิสเฮส จำกัด

- ฝ่ายระบบคอมพิวเตอร์
- ฝ่ายระบบงานสารสนเทศ

- ฝ่ายบริหารสำนักงาน
- ฝ่ายบริหารทรัพยากรบุคคล
- บริษัท จีพีเอฟ พร็อพเพอร์ตี้ แมเนจเม้นท์ จำกัด

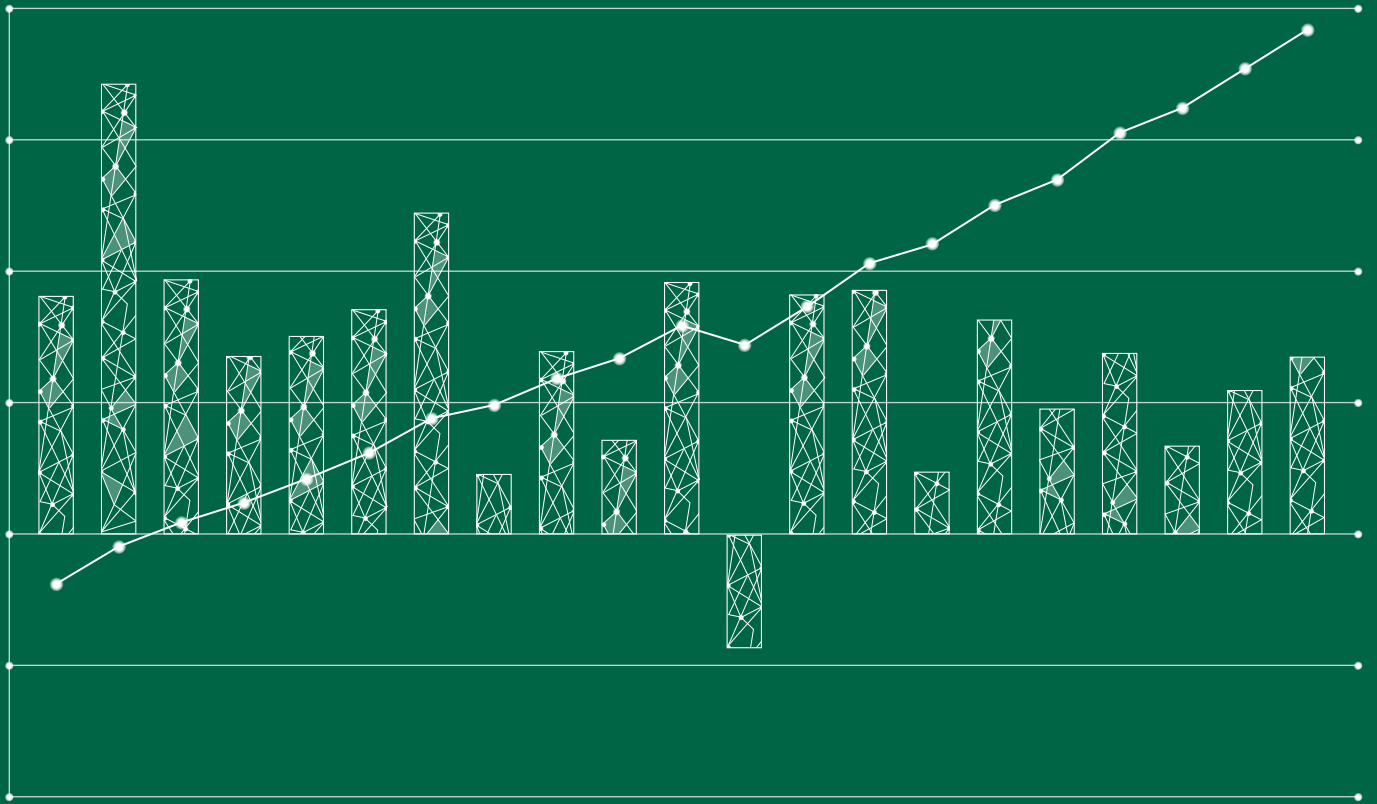

ผลการดำเนินงานปี 2560

• ภาพรวมภาวะเศรษฐกิจและการลงทุนปี 2560	052
• การดำเนินงานของกองทุนในปี 2560	054
• การดำเนินงานตามแผนยุทธศาสตร์	056
• งบการเงินอย่างย่อปี 2560	058
• คำอธิบายและการวิเคราะห์ฐานะการเงินและผลการดำเนินงาน สำหรับงบการเงิน ปี 2560	061
• คณะกรรมการและคณะอนุกรรมการปี 2560	070
• รายงานคณะอนุกรรมการตรวจสอบ	086
• การบริหารความเสี่ยง กบข.	087
• รายงานการกำกับดูแลกิจการประจำปี 2560	092
• กิจกรรมเพื่อสังคมและสิ่งแวดล้อม ประจำปี 2560	098

ภาพรวมภาวะเศรษฐกิจและการลงทุนปี 2560

ภาวะเศรษฐกิจปี 2560

ตารางดัชนีชี้ภาวะเศรษฐกิจสำหรับปี 2560 เปรียบเทียบกับปี 2558-2559

กลุ่มประเทศ	อัตราการขยายตัวทางเศรษฐกิจ (ร้อยละต่อปี)			อัตราเงินเฟ้อทั่วไป (ร้อยละต่อปี)		
	ปี 2560	ปี 2559	ปี 2558	ปี 2560	ปี 2559	ปี 2558
เศรษฐกิจโลก	3.8	3.2	3.4	3.1	2.8	2.8
กลุ่มประเทศตลาดพัฒนาแล้ว	2.3	1.7	2.1	1.7	0.8	0.3
สหรัฐอเมริกา	2.3	1.5	2.6	2.1	1.3	0.1
กลุ่มประเทศยูโร	2.3	1.8	2.0	1.5	0.2	0.0
ญี่ปุ่น	1.7	0.9	1.2	0.4	(0.1)	0.8
กลุ่มประเทศตลาดเกิดใหม่	4.8	4.4	4.2	4.0	4.3	4.7
จีน	6.9	6.7	6.9	1.6	2.0	1.4
ไทย	3.9	3.3	3.0	0.7	0.2	(0.9)

แหล่งข้อมูล: IMF

ภาวะเศรษฐกิจโลก

เศรษฐกิจโลกในปี 2560 สามารถขยายตัวได้อย่างต่อเนื่องจากปี 2559 โดยในกลุ่มประเทศพัฒนาแล้วมีอัตราการขยายตัว นำโดยประเทศสหรัฐฯ ซึ่งมีอัตราการว่างงานลดลงต่ำกว่าระดับร้อยละ 4.5 และอัตราเงินเฟ้อในระดับต่ำกว่าเป้าหมายที่ร้อยละ 2 ธนาคารกลางสหรัฐฯ ปรับเพิ่มอัตราดอกเบี้ยนโยบายจำนวน 3 ครั้ง รวมร้อยละ 0.75 ในขณะที่ประเทศญี่ปุ่นและกลุ่มยูโรยังคงดำเนินนโยบายการเงินผ่อนคลายกระตุ้นให้อัตราการขยายตัวของเศรษฐกิจอยู่ในระดับดี สำหรับความเสี่ยงต่างๆ โดยเฉพาะด้านการเมืองลดลง หลังจากผลการเลือกตั้งหลายประเทศในยุโรป ปรากฏว่า ฝ่ายที่ต้องการแยกตัวออกจากกลุ่มสหภาพยุโรปไม่ได้รับชัยชนะ อย่างไรก็ตาม ความไม่แน่นอนของนโยบายของประธานาธิบดีทรัมป์และความเสี่ยงในคาบสมุทรเกาหลีเหนือยังมีอย่างต่อเนื่อง เศรษฐกิจในกลุ่มประเทศตลาดเกิดใหม่ได้รับผลบวกจากการขยายตัวของกลุ่มประเทศพัฒนาแล้วผ่านการส่งออก และราคาสินค้าโภคภัณฑ์ที่เพิ่มสูงขึ้น ในขณะที่ประเทศจีนขยายตัวสูงกว่าที่ตลาดคาดการณ์ แม้ว่าจะมีแนวโน้มชะลอตัวในระยะต่อไป

ภาวะเศรษฐกิจประเทศไทย

สำหรับเศรษฐกิจไทยสามารถขยายตัวสูงกว่าที่คาดการณ์โดยขยายตัวประมาณร้อยละ 3.9 เหตุผลหลักมาจากการขยายตัวของส่งออก ในขณะที่การบริโภคภาคเอกชนขยายตัวสูงขึ้น โดยได้รับผลบวกจากการขยายตัวของรายได้ภาคเกษตรในช่วงครึ่งแรกของปี และการขยายตัวของบริการภาคสินค้าคงทนจากการฟื้นตัวของยอดขายรถยนต์ภายในประเทศในช่วงครึ่งหลังของปี รวมทั้งการใช้จ่ายภาครัฐ นอกจากนี้การลงทุนโดยเฉพาะภาคเอกชนเริ่มเห็นสัญญาณการฟื้นตัวอย่างชัดเจนในช่วงหลังของปี

ภาวะการลงทุนปี 2560

ผลตอบแทนในสินทรัพย์โดยรวมปรับตัวในทิศทางบวกจากแรงส่งของภาวะเศรษฐกิจที่ขยายตัวในทุกๆ ภูมิภาค โดยราคาน้ำมันดิบปรับตัวเพิ่มขึ้นต่อเนื่องในครึ่งปีหลัง รวมทั้งบรรยากาศการลงทุนที่ผ่อนคลายจากความเสี่ยงเรื่องการดำเนินนโยบายของประธานาธิบดีทรัมป์ ที่ปรากฏว่าการดำเนินนโยบายจริงไม่สามารถทำได้เต็มที่ดังเช่นที่วางแผนไว้ แต่การเมืองยุโรปเกิดความไม่แน่นอนขึ้นเป็นระยะๆ สาเหตุจากมีการเลือกตั้งในหลายๆ ประเทศ

ภาพที่ 2 การปรับตัวของดัชนีหุ้นหลัก สะสมจากต้นปี (แสดงผลเป็นร้อยละ โดยคำนวณจากสกุลเงินของดัชนี)

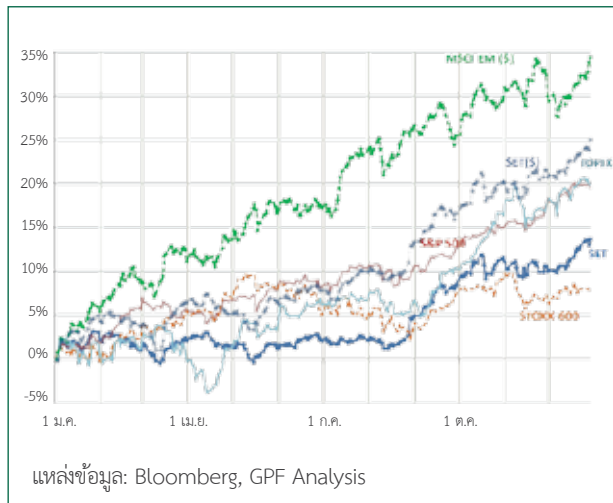

ตราสารทุนในปี 2560

ดัชนีเทียบวัดตลาดหุ้นตลาดพัฒนาแล้ว (Developed Markets) ปรับตัวขึ้นร้อยละ 22.4 โดยดัชนี S&P500 สหรัฐฯ และดัชนี TOPIX ญี่ปุ่นปิดบวกตามสกุลเงินของดัชนี ได้สูงถึงร้อยละ 19.4 และ 19.75 ตามลำดับ ในขณะที่ดัชนี STOXX600 ของยุโรปปิดบวกตามสกุลเงินของดัชนีได้เพียงร้อยละ 7.7 ทั้งนี้ดัชนีเทียบวัดหุ้นตลาดเกิดใหม่ (Emerging Markets) สามารถปิดบวกได้อย่างโดดเด่นที่ร้อยละ 37.3 ส่วนดัชนีเทียบวัดของตลาดหุ้นไทยหรือ SET50 Total Return Index ปิดตัวบวกร้อยละ 21.6

ภาพที่ 3 อัตราผลตอบแทนพันธบัตรรัฐบาล ประเทศต่างๆ (ร้อยละต่อปี)

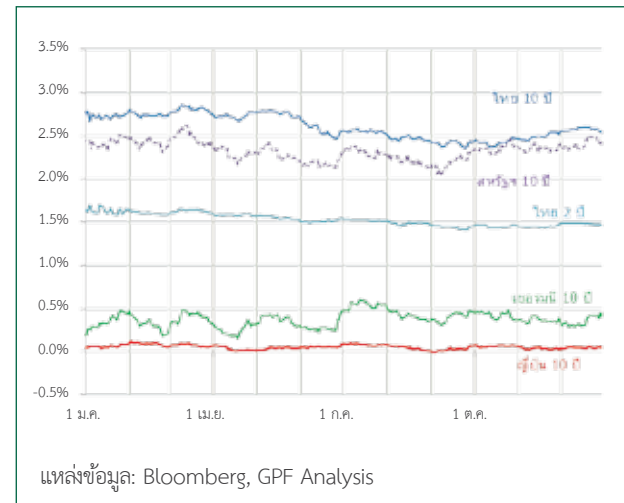

ตราสารหนี้ในปี 2560

อัตราผลตอบแทนพันธบัตรระยะยาวมีความผันผวนเล็กน้อยโดย ณ สิ้นปี 2560 พันธบัตรสหรัฐฯและญี่ปุ่นอายุ 10 ปี กลับมาซื้อขายที่ผลตอบแทนใกล้เคียงกับในช่วงต้นปีที่ระดับร้อยละ 2.41 และ 0.01 ตามลำดับ ขณะที่อัตราผลตอบแทนพันธบัตรไทยมีการซื้อขายในระดับต่ำกว่าช่วงต้นปีเล็กน้อยที่ร้อยละ 2.54 อย่างไรก็ตาม อัตราผลตอบแทนประเทศเยอรมนีมีการซื้อขายในระดับที่ผันผวนกว่าพันธบัตรในภูมิภาคอื่นอย่างชัดเจน เนื่องจากความกังวลในผลการเลือกตั้งในหลายๆ ประเทศ

การดำเนินงานของกองทุนในปี 2560

การจัดสรรการลงทุนระยะยาว (SAA) ของ กบข. แบ่งประเภทสินทรัพย์ตามคุณลักษณะออกเป็น 4 กลุ่ม ได้แก่ กลุ่มรับมือการถดถอย (Safety Assets) กลุ่มกระจายความเสี่ยง (Diversifier Assets) กลุ่มรับมือเงินเฟ้อ (Inflation Sensitive Assets) และกลุ่มรองรับการขยายตัว (Growth Assets) เพื่อให้สอดคล้องกับมุมมองของภาวะเศรษฐกิจและระดับราคาของสินทรัพย์ต่างๆ โดยสัดส่วนการลงทุนในปี 2560 กบข. วางกลยุทธ์ค่อนข้างไปในเชิงตั้งรับหากเทียบกับปี 2559

ในปี 2560 มีปัจจัยเสี่ยงในเรื่องความไม่แน่นอนในการดำเนินนโยบายของประธานาธิบดีทรัมป์ ความเสี่ยงในคาบสมุทรเกาหลีเหนือ การเลือกตั้งในหลายๆ ประเทศในกลุ่มยุโรป และการขยายตัวของอัตราเงินเฟ้อที่อาจจะสูงกว่าตลาดคาดการณ์ กบข. คงประเมินว่ากลุ่มรองรับการขยายตัวยังให้ผลตอบแทนที่ดี อย่างไรก็ตามระดับราคาตราสารทุนทั่วโลกได้ปรับตัวสูงขึ้นมากในช่วงหลายปีที่ผ่านมา โดยเฉพาะตราสารทุนตลาดพัฒนาแล้ว (Developed Market Equities) จึงลดสัดส่วนการลงทุนในกลุ่มนี้ลงเล็กน้อยเหลือร้อยละ 22.60 และลดกลุ่มรับมือการถดถอยลงเหลือร้อยละ 41.75 ซึ่งหลักๆ เป็นการปรับลดในส่วนของตราสารหนี้ระยะยาวเพื่อให้สอดคล้องกับภาวะทิศทาง การปรับขึ้นของอัตราดอกเบี้ยสหรัฐฯ

กบข. เลือกระบายการลงทุนไปสู่กลุ่มกระจายความเสี่ยงและกลุ่มรับมือเงินเฟ้อ โดยเพิ่มสัดส่วนการลงทุนสู่ร้อยละ 22.65 และ 13.00 ตามลำดับ มีการลงทุน

ในสินทรัพย์ใหม่ คือ ตราสารหนี้อ้างอิงอัตราเงินเฟ้อสหรัฐฯ (USTIPs) ซึ่งมีคุณสมบัติที่ช่วยลดความเสี่ยงในแง่การเร่งตัวขึ้นของอัตราเงินเฟ้อสหรัฐฯ และทยอยลงทุนในสินทรัพย์ทางเลือกอื่นๆ เช่น โครงสร้างพื้นฐานและอสังหาริมทรัพย์ เพื่อเพิ่มเสถียรภาพของผลตอบแทนการลงทุนในระยะยาว

อย่างไรก็ตาม กบข. ได้มีการติดตามภาวะการลงทุนและปรับพอร์ตการลงทุนให้สอดคล้องกับสถานะการณ์ผ่านทาง การจัดสรรการลงทุนระยะสั้น (TAA) โดยเพิ่มสัดส่วนการลงทุนตราสารทุน เช่น ตราสารทุนไทยและตราสารทุนโลกตลาดเกิดใหม่สู่ระดับร้อยละ 9.44 และ 3.55 เพื่อสอดคล้องกับสถานะการณ์ที่เปลี่ยนแปลงไปในระหว่างปี ส่วนของการบริหารอัตราแลกเปลี่ยน กบข. บริหารงานภายใต้กรอบความเสี่ยงที่กำหนด เพื่อป้องกันไม่ให้เกิดผลตอบแทนจากการลงทุนในต่างประเทศต้องได้รับผลกระทบจากความผันผวนของอัตราแลกเปลี่ยนของสกุลเงินต่างประเทศ หรือการแข็งค่าขึ้นของค่าเงินบาทในบางช่วง ในขณะที่สามารถแสวงหาผลประโยชน์ส่วนเพิ่มจากการอ่อนค่าของค่าเงินบาทในบางช่วง

โดยตารางต่อไปนี้แสดงรายละเอียดการจัดสรรการลงทุนระยะยาว (SAA) เปรียบเทียบกับสัดส่วนการลงทุนจริงกับสัดส่วนเป้าหมายรายปี โดยแบ่งประเภทสินทรัพย์ตามคุณลักษณะเป็น 4 กลุ่ม ได้แก่ กลุ่มรับมือการถดถอย (Safety Assets) กลุ่มกระจายความเสี่ยง (Diversifier Assets) กลุ่มรับมือเงินเฟ้อ (Inflation Sensitive Assets) และกลุ่มรองรับการขยายตัว (Growth Assets)

สัดส่วนการลงทุนระยะยาว (Strategic Asset Allocation : SAA), สัดส่วนเป้าหมายปี 2560 และสัดส่วนการลงทุนจริง สิ้นปี 2560

หน่วย : ร้อยละ

Asset Role / Asset Class	เป้าหมายสัดส่วนระยะยาว (SAA)	เป้าหมายสัดส่วนการลงทุนปี 2560	สัดส่วนลงทุนจริงสิ้นปี 2560
กลุ่มรับมือการถดถอย (Safety Assets)	44.00	41.75	41.40
ตราสารหนี้ภาครัฐไทย	39.00	24.00	25.86
ตราสารหนี้ภาครัฐโลก	0.00	0.00	0.00
ตราสารหนี้ระยะสั้นไทยและตราสารตลาดเงิน	5.00	17.75	15.54
กลุ่มกระจายความเสี่ยง (Diversifiers Assets)	20.00	22.65	22.52
ตราสารหนี้ภาคเอกชนไทย	6.00	16.50	16.80
ตราสารหนี้ภาคเอกชนโลก	7.00	1.50	1.37
ตราสารหนี้ตลาดเกิดใหม่	5.00	0.00	0.00
ตราสารหนี้จีน	0.00	0.65	0.57
Absolute Return Funds	2.00	4.00	3.78
กลุ่มรับมือเงินเฟ้อ (Inflation Sensitive Assets)	12.00	13.00	11.48
อสังหาริมทรัพย์ไทย	5.00	4.50	4.18
สินค้าโภคภัณฑ์	1.50	1.00	0.51
อสังหาริมทรัพย์โลก	3.50	3.00	2.90
โครงสร้างพื้นฐาน	2.00	2.50	1.90
ตราสารหนี้อ้างอิงอัตราเงินเฟ้อไทย	0.00	1.50	1.54
ตราสารหนี้อ้างอิงอัตราเงินเฟ้อสหรัฐฯ	0.00	0.50	0.45
กลุ่มรองรับการขยายตัว (Growth Assets)	24.00	22.60	24.60
ตราสารทุนไทย	6.00	8.50	9.44
ตราสารทุนโลกตลาดพัฒนาแล้ว	8.00	8.50	8.02
ตราสารทุนโลกตลาดเกิดใหม่	4.00	2.00	3.55
ตราสารทุนจีน	0.00	0.60	0.71
Thai Private Equity	2.00	1.00	0.95
Global Private Equity	4.00	2.00	1.93
Grand Total	100.00	100.00	100.00

แหล่งข้อมูล : GPF Analysis

การดำเนินงานตามแผนยุทธศาสตร์

แผนยุทธศาสตร์กองทุนบำเหน็จบำนาญข้าราชการ ฉบับปัจจุบัน (2558-2561) ได้ถูกพัฒนาขึ้นภายใต้วิสัยทัศน์ กบข. เป็น “สถาบันหลักที่สมาชิกไว้วางใจในการบริหารเงินออมเพื่อการเกษียณอายุราชการอย่างมีความสุข” ประกอบด้วยยุทธศาสตร์ 4 ด้าน ดังนี้

ยุทธศาสตร์ที่ 1 : สร้างความมั่นคงในการเกษียณของสมาชิก

ยุทธศาสตร์ที่ 2 : เสริมสร้างความเชื่อมั่นและไว้วางใจ

ยุทธศาสตร์ที่ 3 : พัฒนาระบบการและเทคโนโลยี เพื่อเพิ่มขีดความสามารถองค์กร

ยุทธศาสตร์ที่ 4 : พัฒนาบุคลากรสู่ความเป็นเลิศและผูกพันกับองค์กรสูง

โดยในปี 2560 กบข. ได้ดำเนินการในแต่ละยุทธศาสตร์ ดังนี้

ยุทธศาสตร์ที่ 1 : สร้างความมั่นคงในการเกษียณของสมาชิก

กบข. ได้ศึกษาแนวทางเพิ่มประสิทธิภาพระบบการวิเคราะห์และรายงานผลการบริหารงาน (Data Management System) เพื่อสร้างความสามารถในการปฏิบัติงานให้มีมาตรฐานเทียบเท่าระดับสากล มีการจัดการบริหารความเสี่ยงด้านการลงทุนอย่างเป็นระบบ ในปี 2560 ได้ดำเนินการศึกษาระบบงานด้าน Data Management System (DMS) และระบบงานที่บริหารจัดการงาน Private Market ซึ่งนับวันจะมีการเติบโตอย่างต่อเนื่อง โดยวิเคราะห์ข้อดีข้อเสีย และต้นทุนค่าใช้จ่ายของแต่ละทางเลือก ผลการศึกษาดังกล่าวสำนักงานได้ข้อสรุป คือ จะนำระบบ DMS มาใช้จัดการงานในส่วนของ Middle และ Back Office และสำหรับการเพิ่มประสิทธิภาพการบริหาร Private Market สำนักงานจะนำระบบงานอีกระบบงานหนึ่งเข้ามาจัดการเฉพาะในส่วน Front Office เท่านั้น

ยุทธศาสตร์ที่ 2 : เสริมสร้างความเชื่อมั่นและไว้วางใจ

ในปี 2560 กบข. ได้สำรวจความผูกพันของสมาชิก โดยมีคะแนนความผูกพันของสมาชิกต่อ กบข. เท่ากับร้อยละ 81.7 สูงกว่าปี 2559 ซึ่งอยู่ที่ร้อยละ 76.8

การให้ความรู้การวางแผนทางการเงินและการลงทุนให้แก่สมาชิก (Financial Literacy) และเสริมสร้างความเข้าใจในการดำเนินงานของ กบข. เป็นสิ่งที่สำนักงานให้ความสำคัญมาโดยตลอด จึงได้พัฒนาเนื้อหาและกำหนดรูปแบบการจัดกิจกรรมให้เหมาะสมตามสมาชิกแต่ละกลุ่ม ในปี 2560 ได้จัดทำวิดีโอทัศน์สัมภาษณ์สมาชิก : GPF & i เพื่อช่วยประชาสัมพันธ์บริการต่างๆ ของ กบข. เช่น การออมเพิ่ม ออมต่อ และการเปลี่ยนแผนการลงทุน พร้อมจัดรายการ Talk Forum : ไขข้อข้องใจกับสมาชิก กบข. เพื่อตอบคำถามและข้อสงสัยของสมาชิก นอกจากนี้ เพื่อให้สามารถสื่อสารและสร้างความเข้าใจกับสมาชิกอย่างเข้าถึงและน่าสนใจ กบข. ได้พัฒนาเกมลงทุน Online เพื่อเป็นช่องทางหนึ่งในการสื่อสารที่จะส่งเสริมให้สมาชิก กบข. เกิดความรู้ความเข้าใจเรื่องการวางแผนทางการเงินและการลงทุน ปัจจัยที่มีผลต่อการลงทุน ผลตอบแทน และปัจจัยเสี่ยง รวมถึงทราบถึงการดำเนินงานของ กบข. ในเวลาเดียวกันสำนักงานได้สร้างพันธมิตรวางแผนทางการเงินขึ้น โดยสมาชิกที่ได้เข้ามาร่วมอบรมกับ กบข. นำความรู้ที่ได้ไปอบรมให้สมาชิกในหน่วยงานต่อ เป็นการช่วยสื่อสารและเข้าถึงสมาชิกในกลุ่มย่อยได้ทั่วถึงมากยิ่งขึ้น

ในฐานะสถาบันด้านเงินออมเพื่อการเกษียณของประเทศ กบข. มีส่วนร่วมในการเผยแพร่แลกเปลี่ยนความรู้และผลงานวิจัยสู่หน่วยงานระดับนโยบาย องค์กรชั้นนำ ในอุตสาหกรรมทั้งในและต่างประเทศสู่สาธารณชน ในปี 2560 กบข. ได้มีโอกาสจัดสัมมนาให้กับประชาชนแลกเปลี่ยนความรู้กับหน่วยงานนโยบาย รวมถึงองค์กรต่างประเทศอย่างต่อเนื่อง อาทิเช่น Pension & Investment : Lessons Learnt and Challenges Ahead และ Pension Policy Discussion : what works, what doesn't?

ยุทธศาสตร์ที่ 3 : พัฒนาระบบการและเทคโนโลยีเพื่อเพิ่มขีดความสามารถองค์กร

สืบเนื่องมาจากปี 2557 กบข. ได้นำหลักการบริหารจัดการองค์กรตามหลักการ Integrated-GRC (iGRC) ซึ่งเชื่อมโยงงานด้านธรรมาภิบาล (Governance) บริหารความเสี่ยง (Risk Management) และการกำกับกับการปฏิบัติตามกฎระเบียบ (Compliance) มาใช้ ซึ่งในปี 2560 กบข. ได้ดำเนินงานต่อเนื่องตาม iGRC Roadmap โดยมีการติดตาม

รายงานสถานะความเสี่ยงรายเดือน และสร้างวัฒนธรรมการบริหารความเสี่ยงแก่พนักงานอย่างต่อเนื่อง พร้อมเสริมสร้าง IT Governance เพิ่มประสิทธิภาพโครงสร้างการกำกับดูแลด้านเทคโนโลยีสารสนเทศ การบริหารจัดการความมั่นคงปลอดภัยเทคโนโลยีสารสนเทศและไซเบอร์ รวมถึงการบริหารความเสี่ยงด้านเทคโนโลยีสารสนเทศ

นอกจากนี้ สำนักงานได้ปรับปรุงกระบวนการทำงานด้านงานทะเบียนสมาชิกให้มีประสิทธิภาพยิ่งขึ้น ได้แก่ การพัฒนาระบบลงทะเบียนเพื่อให้สมาชิกสามารถแจ้งความประสงค์ในการรับใบแจ้งยอดทาง Email (e-Statement) เพื่อให้สมาชิกสามารถรับใบแจ้งยอดเงินประจำปีได้โดยสะดวกและรวดเร็วยิ่งขึ้น การเชื่อมโยงฐานข้อมูลระหว่างหน่วยงานภาครัฐผ่านเครือข่าย Linkage Center ของกรมการปกครอง และการให้บริการข้อมูลสมาชิกผ่าน Government Smart Kiosk ของ สรอ. ทำให้สมาชิกสามารถตรวจสอบข้อมูลส่วนบุคคลได้สะดวกยิ่งขึ้น การปรับกระบวนการแปลงข้อมูลรหัสหน่วยงานของระบบจ่ายตรงให้สอดคล้องกับระบบงานทะเบียนสมาชิก กบข. โดยอัตโนมัติ ช่วยให้การติดต่อประสานงานระหว่างสำนักงานกับส่วนราชการ เรื่องการนำส่งเงินเข้ากองทุนมีความคล่องตัวมากยิ่งขึ้น การปรับเพิ่มประสิทธิภาพกระบวนการขอรับเงินกรณีสมาชิกเสียชีวิต เพื่อช่วยลดจำนวนแบบขอรับเงินกรณีสมาชิกเสียชีวิตที่ต้องส่งกลับไปให้หน่วยงาน และช่วยให้ทายาทของสมาชิกได้รับเงินรวดเร็วขึ้น รวมทั้งโครงการนำร่อง Big Data เพื่อสร้างมูลค่าเพิ่มและกลยุทธ์เชิงรุกด้านการให้บริการแก่สมาชิก

ในปี 2559 กบข. ได้เสนอร่างพระราชบัญญัติกองทุนบำเหน็จบำนาญข้าราชการ พ.ศ. (ฉบับที่ ..) พ.ศ. และกฎกระทรวงว่าด้วยการกำหนดหลักเกณฑ์และวิธีการจัดการเงินของกองทุน ต่อกระทรวงการคลัง เพื่อแก้ไขปรับปรุงพระราชบัญญัติกองทุนบำเหน็จบำนาญข้าราชการ พ.ศ. 2539 และกฎกระทรวงว่าด้วยการกำหนดหลักเกณฑ์และวิธีการจัดการเงินของกองทุนให้เหมาะสมและสอดคล้องกับสภาพการณ์ปัจจุบัน ซึ่งจะทำให้สมาชิกมีโอกาสได้รับสิทธิประโยชน์เพิ่มขึ้นทั้งด้านผลตอบแทนจากการลงทุนและการบริการต่างๆ เพื่อเสริมสร้างความเพียงพอในการออมเงินเพื่อการเกษียณอายุราชการ และเพื่อเสริมสร้างความยั่งยืนให้แก่ระบบบำเหน็จบำนาญของข้าราชการในอนาคต ในปี 2560 สำนักงานได้ทำการศึกษาผลกระทบและ

Gap Analysis ของกระบวนการปฏิบัติงานและระบบงานสารสนเทศที่เกี่ยวข้องจากการแก้ไขกฎหมาย พ.ร.บ. กบข. เพื่อเตรียมความพร้อมด้านกระบวนการปฏิบัติงานและระบบงานสารสนเทศที่เกี่ยวข้อง ให้รองรับการแก้ไขกฎหมายดังกล่าว

ยุทธศาสตร์ที่ 4 : พัฒนาบุคลากรสู่ความเป็นเลิศ และผูกพันกับองค์กรสูง

กบข. มุ่งพัฒนาบุคลากรตามแผนพัฒนารายบุคคลที่ได้มีการจัดทำสำหรับพนักงานทุกระดับ รวมถึงปลูกฝังวัฒนธรรมองค์กรในเรื่อง “เก่ง ดี มีจิตบริการ” ในปี 2560 สำนักงานได้ทบทวนเส้นทางก้าวหน้าในสายอาชีพ (Career path) ในทุกกลุ่มสายงาน และพัฒนาแผนพัฒนาเส้นทางก้าวหน้าของผู้สืบทอดตำแหน่ง (Career Development Plan) เพื่อเป็นการสร้างแรงจูงใจให้กับบุคลากร ทำให้บุคลากรสามารถกำหนดแนวทางในการพัฒนาตนเองให้สอดคล้องกับประสบการณ์และผลงานได้ตามเส้นทางดังกล่าว ซึ่งจะนำไปสู่การสร้างบุคลากรที่มีคุณค่าให้แก่องค์กรในระยะยาว และช่วยให้องค์กรวางแผนเกี่ยวกับทรัพยากรบุคคล นอกจากนี้ ยังเป็นการเตรียมความพร้อมสำหรับการวางแผนทดแทนกำลังคนได้อย่างมีประสิทธิภาพมากยิ่งขึ้น

งบการเงินอย่างย่อปี 2560

ฐานะการเงิน

หน่วย : ล้านบาท

งบการเงินรวม	2560	2559	ผลต่าง (ร้อยละ)
เงินลงทุนและหลักทรัพย์ให้ยืมตามสัญญาให้ยืมหลักทรัพย์	827,278	764,451	8.22
เงินสดและรายการเทียบเท่าเงินสด	6,829	3,621	88.59
ลูกหนี้จากการลงทุน	4,070	3,334	22.08
อื่นๆ	152	101	50.50
รวมสินทรัพย์	838,329	771,507	8.66
เจ้าหนี้จากการลงทุน	3,507	844	315.52
ค่าใช้จ่ายค้างจ่าย	227	226	0.44
เงินที่สมาชิกไม่มีสิทธิได้รับรอจ่ายคืนกระทรวงการคลัง	111	134	(17.16)
เงินรอจ่ายคืนสมาชิก	127	238	(46.64)
อื่นๆ	290	301	(3.65)
รวมหนี้สิน	4,262	1,743	144.52
รวมสินทรัพย์สุทธิ	834,067	769,764	8.35

งบแสดงการเปลี่ยนแปลงสินทรัพย์สุทธิปี 2560

หน่วย : ล้านบาท

สินทรัพย์สุทธิต้นงวด	769,764
• เงินรับสมาชิกและอื่นๆ	30,199
• เงินรับจากกระทรวงการคลังที่เรียกว่า เงินสำรอง	28,842
• ผลประโยชน์สุทธิสำหรับปี 2560	37,088
• เงินจ่ายคืนสมาชิกและอื่นๆ	(31,272)
• เงินที่สมาชิกไม่มีสิทธิได้รับรอจ่ายคืนกระทรวงการคลังจากการเลือกรับบำเหน็จ	(554)
สินทรัพย์สุทธิปลายงวด	834,067

ผลการดำเนินงานรวม

หน่วย : ล้านบาท

งบการเงินรวม	2560	2559	ผลต่าง (ร้อยละ)
รายได้เงินปันผล ดอกเบี้ยรับและอื่นๆ	22,219	22,269	(0.22)
รายได้ค่าเช่าและบริการจากอสังหาริมทรัพย์	924	909	1.65
รายได้รวม	23,143	23,178	(0.15)
ค่าใช้จ่ายในการบริหารกองทุนและสำนักงาน	1,053	997	5.62
ค่าใช้จ่ายในการบริหารอสังหาริมทรัพย์ที่มีไว้ให้เช่า	296	304	(2.63)
ค่าใช้จ่ายรวม	1,349	1,301	3.69
รายได้สูงกว่าค่าใช้จ่าย	21,794	21,877	(0.38)
ขาดทุนสุทธิจากอัตราแลกเปลี่ยน	(5,225)	(196)	(2,565.82)
กำไรสุทธิจากการจำหน่ายเงินลงทุน	5,388	2,769	94.58
กำไรสุทธิที่ยังไม่เกิดขึ้นจากการปรับมูลค่า	15,131	6,045	150.31
รวมรายการกำไรสุทธิจากเงินลงทุนที่เกิดขึ้นและ ที่ยังไม่เกิดขึ้นจากเงินลงทุน	15,294	8,618	77.47
ผลประโยชน์สุทธิ	37,088	30,495	21.62

รายงานทางการเงินปี 2560 โดยย่อของบริษัทย่อย

บริษัท ไทย แอดมินิสเทรชั่น เซอร์วิสเซส จำกัด

หน่วย : ล้านบาท

ฐานะการเงิน	2560	2559	ผลต่าง		ผลการดำเนินงาน	2560	2559	ผลต่าง	
			จำนวนเงิน	ร้อยละ				จำนวนเงิน	ร้อยละ
สินทรัพย์	56	56	-	-	รายได้	33	34	(1)	(2.94)
หนี้สิน	10	11	(1)	(9.09)	ค่าใช้จ่าย	30	32	(2)	(6.25)
รวมสินทรัพย์สุทธิ	46	45	1	2.22	กำไรสุทธิ	3	2	(1)	(50)

บริษัท จีทีเอฟ พร็อพเพอร์ตี้ แมเนจเม้นท์ จำกัด

หน่วย : ล้านบาท

ฐานะการเงิน	2560	2559	ผลต่าง		ผลการดำเนินงาน	2560	2559	ผลต่าง	
			จำนวนเงิน	ร้อยละ				จำนวนเงิน	ร้อยละ
สินทรัพย์	111	88	23	26.14	รายได้	294	310	(16)	(5.16)
หนี้สิน	102	78	24	30.77	ค่าใช้จ่าย	295	306	(11)	(3.59)
รวมสินทรัพย์สุทธิ	9	10	(1)	(10.00)	กำไร (ขาดทุน) สุทธิ	(1)	4	(5)	(125)

บริษัท ไทยพรอสเพอริตี้ แอ็ดไวซอรี จำกัด

หน่วย : ล้านบาท

ฐานะการเงิน	2560	2559	ผลต่าง		ผลการดำเนินงาน	2560	2559	ผลต่าง	
			จำนวนเงิน	ร้อยละ				จำนวนเงิน	ร้อยละ
สินทรัพย์	58	66	(8)	(12.12)	รายได้	17	15	2	13.33
หนี้สิน	10	9	1	11.11	ค่าใช้จ่าย	25	24	1	4.17
รวมสินทรัพย์สุทธิ	48	57	(9)	(15.79)	ขาดทุนสุทธิ	(8)	(9)	1	11.11

คำอธิบายและการวิเคราะห์ฐานะการเงิน และผลการดำเนินงานสำหรับงบการเงินปี 2560

กบข. ได้นำแนวทางการเปิดเผยข้อมูลอย่างโปร่งใส และเป็นไปตามหลักการกำกับดูแลกิจการที่ดีมาใช้ในการจัดทำคำอธิบายเพิ่มเติมและวิเคราะห์งบการเงิน เพื่อให้ผู้

งบการเงินเข้าใจผลการดำเนินงานและฐานะการเงินของ กบข. ได้ดียิ่งขึ้น โดยมีรายละเอียดคำอธิบายและบทวิเคราะห์สำหรับงบการเงินสำหรับปีสิ้นสุดวันที่ 31 ธันวาคม 2560 ดังนี้

1. ผลการดำเนินงานและฐานะทางการเงิน

1.1 ผลการดำเนินงาน

1.1.1 ผลตอบแทนจากการลงทุนและผลประโยชน์สุทธิ

หน่วย : ล้านบาท

รายละเอียด	ปี 2560	ปี 2559	จำนวน เพิ่ม (ลด) ร้อยละ
รายได้จากการดำเนินงาน	38,437	31,796	6,641 20.89
ค่าใช้จ่ายจากการดำเนินงาน	1,349	1,301	48 3.69
ผลประโยชน์สุทธิ	37,088	30,495	6,593 21.62

กบข. มีรายได้จากการดำเนินงานของปี 2560 เท่ากับ 38,437 ล้านบาท โดยหลักๆ มาจากรายได้จากการลงทุน คิดเป็นมูลค่า 23,086 ล้านบาท หรือคิดเป็นร้อยละ 60.06 ของรายได้จากการดำเนินงานทั้งหมด โดยรายได้จากการดำเนินงานในปีที่ผ่านมาเพิ่มขึ้นคิดเป็นร้อยละ 20.89 จากปีก่อน เนื่องจากการบันทึกกำไรที่ยังไม่เกิดขึ้นจริงจากการปรับมูลค่าเงินลงทุนตามราคาตลาด (Unrealized Gain) จำนวนเท่ากับ 15,131 ล้านบาท เทียบกับรายการกำไรที่ยังไม่เกิดขึ้นจริงจากการปรับมูลค่าเงินลงทุนตามราคาตลาด (Unrealized Gain) จำนวนเท่ากับ 6,045 ล้านบาท ในปีก่อนหน้า พร้อมกันนี้ ค่าใช้จ่ายจากการดำเนินงานในปี 2560 เพิ่มขึ้น 48 ล้านบาท หรือเพิ่มขึ้นร้อยละ 3.69 ส่งผลให้ กบข. มีผลประโยชน์สุทธิสำหรับปีสิ้นสุดวันที่ 31 ธันวาคม 2560 เท่ากับ 37,088 ล้านบาท หรือเพิ่มขึ้นร้อยละ 21.62 เมื่อเทียบกับปี 2559

ในปี 2560 อัตราผลตอบแทนสุทธิของสมาชิก (หลังหักค่าใช้จ่าย) เท่ากับร้อยละ 6.43 ทำให้อัตราผลตอบแทนการลงทุนสุทธิ (หลังหักค่าใช้จ่าย) ตั้งแต่ตั้งกองทุนในส่วนของสมาชิกเฉลี่ยเท่ากับร้อยละ 6.61 ต่อปี ซึ่งสูงกว่าอัตราดอกเบี้ยเงินฝากประจำเฉลี่ยที่ร้อยละ 2.81 ต่อปี

อัตราผลตอบแทนจากการลงทุนรายสินทรัพย์ (ก่อนหักค่าใช้จ่าย) ในปี 2560 สำหรับกองทุนส่วนสมาชิกมีรายละเอียดดังต่อไปนี้

กลุ่มรับมือการถดถอย

- **ตราสารหนี้ภาครัฐไทย** ให้ผลตอบแทนร้อยละ 3.86 โดยมีที่มาจากรายได้ดอกเบี้ยของตราสารหนี้ที่ลงทุน รวมถึงกำไรจากราคาตราสารหนี้ที่เพิ่มสูงขึ้นจากแรงซื้อของนักลงทุนต่างชาติและนักลงทุนภายในประเทศ เนื่องจากสภาพคล่องในระบบการเงินที่ยังอยู่ในระดับสูง
- **ตราสารหนี้ระยะสั้นไทย** ให้ผลตอบแทนร้อยละ 1.83 จากรายได้ดอกเบี้ยและราคาตราสารหนี้ระยะสั้นที่ปรับเพิ่มขึ้นเนื่องจากธนาคารแห่งประเทศไทยปรับลดวงเงินประมวลพันธบัตรระยะสั้น เพื่อลดช่องทางการใช้เงินที่ฟักเงินของผู้ลงทุนต่างชาติ ในขณะที่ยังมีแรงซื้อของนักลงทุนต่างชาติไหลเข้ามาอย่างต่อเนื่อง รวมถึงคณะกรรมการนโยบายการเงิน (กนง.) ยังคงอัตราดอกเบี้ยนโยบายไทยอยู่ที่ระดับร้อยละ 1.50 ตลอดทั้งปี 2560

กลุ่มกระจายความเสี่ยง

- **ตราสารหนี้ภาคเอกชนไทย** ให้ผลตอบแทนร้อยละ 3.46 โดยส่วนใหญ่เป็นการลงทุนในตราสารหนี้ภาคเอกชนไทยที่มีอายุคงเหลือไม่ยาวมากนัก ซึ่งช่วยลดความผันผวนที่อาจเกิดจากราคาตราสารหนี้ระยะยาวปรับตัวลดลงได้

- **ตราสารหนี้ภาคเอกชนโลก** ให้ผลตอบแทนร้อยละ 3.77 เป็นผลจากส่วนต่างของอัตราผลตอบแทนระหว่างกลุ่มตราสารหนี้ภาคเอกชนโลกและตราสารหนี้ภาครัฐ (Credit Spread) ที่ปรับตัวลดลง รวมถึงการคัดเลือกหลักทรัพย์ที่ดี ซึ่งเน้นการลงทุนในส่วนของผู้กู้ที่ออกโดยบริษัทเอกชนชั้นนำ

- **ตราสารหนี้จีน** ให้ผลตอบแทนติดลบร้อยละ 2.72 โดยราคาของพันธบัตรมีการปรับตัวลดลง ซึ่งมีปัจจัยหลักมาจากนโยบายการเงินที่เข้มงวดขึ้นของธนาคารกลางจีน โดยมีการเพิ่มดอกเบี้ยระยะสั้นในตลาดซื้อคืนพันธบัตร (Repo Rate) และดอกเบี้ยเงินกู้ระยะปานกลาง หรือ MLF (Medium-term Lending Facility) พร้อมทั้งกำหนดให้ธนาคารพาณิชย์ควบคุมการปล่อยสินเชื่อ และเพิ่มการตรวจสอบ Shadow Financing หรือหนี้ออกระบบเข้มงวดขึ้น

- **Absolute Return Fund** ให้ผลตอบแทนร้อยละ 7.41 โดยผลตอบแทนหลักมาจากการจัดสรรการลงทุนในกลุ่มตราสารทุนโลก รวมทั้งการกระจายการลงทุนไปยังกลุ่มสินทรัพย์ทางเลือก ตราสารหนี้โลก และอัตราแลกเปลี่ยนเงินตรา

กลุ่มรับมือเงินเฟ้อ

- **อสังหาริมทรัพย์ไทย** ให้ผลตอบแทนร้อยละ 6.91 โดยมีการลงทุนทั้งในกองทุนรวมอสังหาริมทรัพย์ กองทรัสต์เพื่อการลงทุนในอสังหาริมทรัพย์ และการลงทุนในอสังหาริมทรัพย์โดยตรง ซึ่งต่างให้ผลตอบแทนเงินปันผลและรายได้ค่าเช่าที่สม่ำเสมอ โดยอาคารสำนักงานของ กบข. มีผลการดำเนินงานที่ดีจากความต้องการพื้นที่เช่ามีอยู่มาก ในขณะที่อุปทานใหม่ยังเพิ่มขึ้นน้อย ส่วนราคาตลาดของหน่วยลงทุนของกองทุนรวมอสังหาริมทรัพย์ และกองทรัสต์เพื่อการลงทุนในอสังหาริมทรัพย์ทรงตัวในระดับใกล้เคียงกับปีที่ผ่านมา

- **อสังหาริมทรัพย์โลก** ให้ผลตอบแทนติดลบร้อยละ 0.27 โดยแม้ว่ามูลค่าเงินลงทุนของ กบข. ในสกุลเงินต่างประเทศจะเพิ่มขึ้นจากการที่ราคาอสังหาริมทรัพย์ในตลาดหลักๆ ที่ กบข. กระจายการลงทุนอยู่ยังคงเพิ่มขึ้นอย่างต่อเนื่อง แต่ผลตอบแทนในรูปของเงินบาทได้รับผลกระทบทางลบจากการที่ค่าเงินบาทปรับตัวแข็งค่าขึ้นอย่างมากเมื่อเทียบกับดอลลาร์สหรัฐฯ

- **สินค้าโภคภัณฑ์** ให้ผลตอบแทนติดลบร้อยละ 4.86 เนื่องจากค่าเงินบาทปรับตัวแข็งค่าอย่างมาก เมื่อแปลงผลตอบแทนจากการลงทุนในสินค้าโภคภัณฑ์ในสกุลเงินดอลลาร์สหรัฐฯ กลับมาเป็นเงินบาท จึงทำให้ผลตอบแทนเป็นลบ ในปี 2560 ราคาน้ำมันดิบและโลหะอุตสาหกรรมซึ่งเป็นส่วนประกอบหลักของการลงทุนในสินค้าโภคภัณฑ์ปรับตัวเพิ่มขึ้นอย่างมาก เป็นผลมาจากประเทศจีนซึ่งเป็นผู้บริโภคน้ำมันดิบขนาดใหญ่ของโลกยังคงมีการเติบโตทางเศรษฐกิจที่แข็งแกร่ง ทำให้ความต้องการใช้วัตถุดิบในประเทศสูงขึ้น ประกอบกับผู้ผลิตน้ำมันรายใหญ่ของโลกร่วมมือกันกำหนดปริมาณการผลิตน้ำมันที่จะออกมาขายในตลาด ทำให้ราคาน้ำมันปรับตัวสูงขึ้น

- **โครงสร้างพื้นฐาน** ให้ผลตอบแทนร้อยละ 6.09 เป็นผลจากกองทุนโครงสร้างพื้นฐานต่างประเทศที่ กบข. เข้าลงทุน ซึ่งส่วนใหญ่เป็นกองทุนในกลุ่มประเทศที่พัฒนาแล้วในทวีปยุโรปและอเมริกา โดยในปีที่ผ่านมาให้ผลตอบแทนที่ดีจากทุกกองทุน ซึ่งเป็นผลจากความต้องการลงทุนในสินทรัพย์โครงสร้างพื้นฐานทั่วโลกเพิ่มสูงขึ้นอย่างต่อเนื่อง ทำให้ผู้จัดการกองทุนสามารถทำกำไรจากการขายสินทรัพย์ได้

- **ตราสารหนี้อ้างอิงอัตราเงินเฟ้อ** ให้ผลตอบแทนร้อยละ 6.71 จากราคาตราสารหนี้อ้างอิงอัตราเงินเฟ้อที่ปรับเพิ่มขึ้นตามการคาดการณ์อัตราเงินเฟ้อที่เพิ่มสูงขึ้น

กลุ่มรองรับการขยายตัว

- **ตราสารทุนไทย** ให้ผลตอบแทนร้อยละ 22.42 เป็นผลมาจากเศรษฐกิจโลกฟื้นตัว ทำให้การส่งออกของไทยปรับตัวดีขึ้นมาก ประกอบกับการท่องเที่ยวเร่งตัวดีขึ้นจากปีก่อนหน้า ส่งผลให้เศรษฐกิจไทยมีอัตราการเติบโตที่สูงขึ้นเมื่อเทียบกับปีก่อน นอกจากนี้ สภาวะอัตราดอกเบี้ยต่ำทั่วโลกช่วยสนับสนุนให้สภาพคล่องในตลาดทุนทั่วโลกยังอยู่ในระดับสูง ส่งผลให้นักลงทุนเพิ่มการลงทุนในสินทรัพย์เสี่ยงทั้งหุ้นในตลาดเกิดใหม่และตลาดหุ้นไทย

- **ตราสารทุนโลกตลาดพัฒนาแล้ว** ให้ผลตอบแทนร้อยละ 14.20 เป็นผลจากการเติบโตอย่างต่อเนื่องของภาวะเศรษฐกิจและผลประกอบการของบริษัทจดทะเบียนในกลุ่มประเทศพัฒนาแล้ว โดยเฉพาะอย่างยิ่งในกลุ่มอุตสาหกรรมเทคโนโลยีในประเทศอเมริกา ประเทศญี่ปุ่น และประเทศในกลุ่มยุโรป

- **ตราสารทุนโลกตลาดเกิดใหม่** ให้ผลตอบแทนร้อยละ 28.04 โดยมีปัจจัยหลักมาจากผลประกอบการที่ดีของบริษัทจดทะเบียนในกลุ่มประเทศตลาดเกิดใหม่ โดยเฉพาะอย่างยิ่งในประเทศจีน และกลุ่มประเทศเอเชียไม่รวมญี่ปุ่น รวมถึงการฟื้นตัวของราคาน้ำมันในช่วงครึ่งหลังของปี

- **ตราสารทุนจีน** ให้ผลตอบแทนร้อยละ 16.42 เนื่องจากการเติบโตของเศรษฐกิจที่ดีกว่าคาดการณ์เป็นผลจากมาตรการกระตุ้นต่างๆ ทั้งจากภาคการคลังและการเงินของรัฐบาลจีน ประกอบกับแรงหนุนจากเศรษฐกิจโลกโดยรวมที่ฟื้นตัวอย่างชัดเจน

- **นิติบุคคลเอกชนไทย (และในภูมิภาค)** ให้ผลตอบแทนร้อยละ 6.13 โดยปรับตัวเพิ่มขึ้นจากการประเมินมูลค่ากิจการที่กองทุนได้เข้าลงทุนไว้ก่อนหน้านี้ ซึ่งเป็นไปตาม

การเติบโตของธุรกิจทั้งในประเทศและในภูมิภาคอาเซียน ขณะที่ราคาหุ้น บมจ. ทิพยประกันภัย มีการเคลื่อนไหวผันผวนในช่วงต้นปีถึงกลางปี ก่อนที่ราคาหุ้นจะค่อยๆ ปรับตัวสูงขึ้นในช่วงครึ่งหลังของปี โดยปิดที่ระดับลดลงเล็กน้อยเมื่อเทียบกับในปี 2559

- **นิติบุคคลเอกชนโลก** ให้ผลตอบแทนร้อยละ 1.82 เป็นผลจากการปรับตัวเพิ่มขึ้นของการประเมินมูลค่ากิจการที่กองทุนได้เข้ากระจายการลงทุน โดยเน้นไปที่การลงทุนในทวีปยุโรปและอเมริกาเป็นหลัก แต่อย่างไรก็ตามจากการที่ค่าเงินบาทปรับตัวแข็งค่าขึ้นกว่าร้อยละ 9 เมื่อเทียบกับเงินดอลลาร์สหรัฐฯ ทำให้ผลตอบแทนในรูปของเงินบาทเพิ่มขึ้นแค่เพียงเล็กน้อย

สัดส่วนสินทรัพย์ลงทุนและผลตอบแทนการลงทุนของกองทุนส่วนสมาชิก

ประเภทสินทรัพย์	สัดส่วนการลงทุน (ร้อยละ)		อัตราผลตอบแทน ก่อนหักค่าใช้จ่าย (ร้อยละ)	
	2560	2559	2560	2559
กลุ่มรับมือการถดถอย				
ตราสารหนี้ภาครัฐไทย	25.7	26.0	3.86	1.99
ตราสารหนี้ระยะสั้นไทย	15.4	18.8	1.83	1.61
กลุ่มกระจายความเสี่ยง				
ตราสารหนี้ภาคเอกชนไทย	16.7	16.4	3.46	2.17
ตราสารหนี้ภาคเอกชนโลก*	1.3	1.5	3.77	(1.00)
ตราสารหนี้จีน	0.6	0.6	(2.72)	0.26
Absolute Return Fund	3.8	3.7	7.41	3.52
กลุ่มรับมือเงินเฟ้อ				
อสังหาริมทรัพย์ไทย	4.2	4.4	6.91	10.98
อสังหาริมทรัพย์โลก	2.9	2.7	(0.27)	17.98
สินค้าโภคภัณฑ์**	0.5	0.0	(4.86)	0.00
โครงสร้างพื้นฐาน	1.9	1.5	6.09	15.72
ตราสารหนี้อ้างอิงอัตราเงินเฟ้อ	2.0	1.1	6.71	5.64
กลุ่มรองรับการขยายตัว				
ตราสารทุนไทย	9.6	7.3	22.42	19.89
ตราสารทุนโลกตลาดพัฒนาแล้ว	8.2	10.5	14.20	6.83
ตราสารทุนโลกตลาดเกิดใหม่	3.6	2.2	28.04	10.59
ตราสารทุนจีน	0.7	0.6	16.42	(2.96)
นิติบุคคลเอกชนไทย (และในภูมิภาค)	1.0	0.9	6.13	32.19
นิติบุคคลเอกชนโลก	1.9	1.8	1.82	2.50
รวม	100.0	100.0	6.66	5.31

* เริ่มการลงทุนตราสารหนี้ภาคเอกชนโลกในเดือนตุลาคม 2559

** เริ่มการลงทุนสินค้าโภคภัณฑ์ในเดือนมีนาคม 2560

1.1.2 รายได้จากการดำเนินงาน

หน่วย : ล้านบาท

รายละเอียด	ปี 2560	ปี 2559	เพิ่ม (ลด) จำนวน ร้อยละ	
รายได้จากการลงทุน	23,086	23,129	(43)	(0.19)
รายได้จากการให้บริการ	17	16	1	6.25
รายได้อื่น	40	33	7	21.21
ขาดทุนจากอัตราแลกเปลี่ยน	(5,225)	(196)	(5,029)	(2,565.82)
กำไรสุทธิจากการลงทุน	20,519	8,814	11,705	132.80
รายได้จากการดำเนินงาน	38,437	31,796	6,641	20.89

รายได้จากการดำเนินงานสำหรับปีสิ้นสุดวันที่ 31 ธันวาคม 2560 เท่ากับ 38,437 ล้านบาท เพิ่มขึ้นจากปี 2559 เท่ากับ 6,641 ล้านบาท หรือคิดเป็นร้อยละ 20.89 เป็นผลจากการรับรู้กำไรสุทธิจากการลงทุนรวม 20,519 ล้านบาท เนื่องมาจากการบันทึกรายการกำไรที่ยังไม่เกิดขึ้นจากการปรับมูลค่าทั้งในตราสารหนี้และตราสารทุน ใดๆก็ตาม

รายได้จากการลงทุนในปี 2560 เท่ากับ 23,086 ล้านบาท ลดลง 43 ล้านบาท จากปีก่อนหน้า และมีการบันทึกรายการขาดทุนจากอัตราแลกเปลี่ยนเท่ากับ 5,225 ล้านบาท เป็นผลจากการแข็งค่าขึ้นของค่าเงินบาทต่อเงินดอลลาร์สหรัฐ สำหรับรายละเอียดของรายได้จากการดำเนินงาน มีดังนี้

• รายได้จากการลงทุน

หน่วย : ล้านบาท

รายละเอียด	ปี 2560	ปี 2559	เพิ่ม (ลด) จำนวน ร้อยละ	
เงินปันผล	3,302	4,216	(914)	(21.68)
ดอกเบี้ยและส่วนลดรับ	18,833	17,962	871	4.85
ค่าธรรมเนียมรับจากการให้ยืมหลักทรัพย์	27	42	(15)	(35.71)
รายได้ค่าเช่าและบริการจากอสังหาริมทรัพย์	924	909	15	1.65
รายได้จากการลงทุน	23,086	23,129	(43)	(0.19)

รายได้จากการลงทุนสำหรับปีสิ้นสุดวันที่ 31 ธันวาคม 2560 ลดลงจากปี 2559 จำนวน 43 ล้านบาท หรือคิดเป็นร้อยละ 0.19 เป็นผลจากการลดลงของเงินปันผลจำนวน 914 ล้านบาท จากการลงทุนในหุ้นและหน่วยลงทุน

แต่ทั้งนี้ ได้รับผลบวกจากการเพิ่มขึ้นของดอกเบี้ยและส่วนลดรับจำนวน 871 ล้านบาท ซึ่งส่วนใหญ่เกิดจากการลงทุนในตราสารหนี้ภาครัฐ

- กำไรสุทธิจากการลงทุน

หน่วย : ล้านบาท

รายละเอียด	ปี 2560	ปี 2559	เพิ่ม (ลด) จำนวน ร้อยละ	
กำไรที่เกิดขึ้นจากการจำหน่ายเงินลงทุน	5,388	2,769	2,619	94.58
ตราสารหนี้	145	1,968	(1,823)	(92.63)
ตราสารทุน	5,243	801	4,442	554.56
กำไรที่ยังไม่เกิดขึ้นจากการปรับมูลค่า	15,131	6,045	9,086	150.31
ตราสารหนี้	1,925	(3,215)	5,140	159.88
ตราสารทุน	13,206	9,260	3,946	42.61
กำไรสุทธิจากการลงทุน	20,519	8,814	11,705	132.80

รายการกำไรสุทธิจากการลงทุนสำหรับปีสิ้นสุดวันที่ 31 ธันวาคม 2560 เพิ่มขึ้นจำนวน 11,705 ล้านบาท เมื่อเทียบกับปี 2559 ประกอบด้วย

1. กำไรที่เกิดขึ้นจากการจำหน่ายเงินลงทุน (Realized Gain) จำนวน 5,388 ล้านบาท โดยเป็นกำไรที่เกิดขึ้นจากการจำหน่ายตราสารหนี้ 145 ล้านบาท จากการขายเพื่อทำกำไรและการขายเพื่อปรับโครงสร้างพอร์ตการลงทุนตราสารหนี้ระหว่างปี รวมถึงมีกำไรจากการจำหน่ายตราสารทุน 5,243 ล้านบาท เกิดจากการขายเพื่อรับรู้กำไรในหลักทรัพย์และการปรับเปลี่ยนพอร์ตการลงทุน

2. กำไรที่ยังไม่เกิดขึ้นจากการปรับมูลค่า (Unrealized Gain) จำนวน 15,131 ล้านบาท โดยเป็นกำไรที่ยังไม่เกิดขึ้น

- ขาดทุนจากอัตราแลกเปลี่ยน

ในปี 2560 กบข. มีการบันทึกผลการขาดทุนจากอัตราแลกเปลี่ยนจำนวน 5,225 ล้านบาท เทียบกับผลการขาดทุนจากอัตราแลกเปลี่ยนในปี 2559 ที่ 196 ล้านบาท เนื่องจากค่าเงินบาทแข็งค่าจาก 35.81 บาทต่อดอลลาร์สหรัฐเมื่อต้นปี เป็น 32.59 บาทต่อดอลลาร์สหรัฐ ณ สิ้นปี นอกจากนี้ การเปลี่ยนแปลงของอัตราแลกเปลี่ยนเงินตราต่างประเทศในสกุลเงินอื่นๆ ที่ กบข. ลงทุนเมื่อเทียบกับเงินบาทอาจเกิดรายการกำไรหรือขาดทุนจากอัตราแลกเปลี่ยนได้ ซึ่งเป็นรายการปกติสำหรับการลงทุนในหลักทรัพย์ต่างประเทศ

จากการปรับมูลค่าตราสารหนี้ 1,925 ล้านบาท เนื่องจากตราสารหนี้ที่ลงทุนอยู่มีราคาเพิ่มขึ้นตามแรงซื้อของทั้งนักลงทุนต่างชาติและนักลงทุนภายในประเทศ เนื่องจากสภาพคล่องในระบบการเงินที่ยังอยู่ในระดับสูง และประเทศไทยยังมีเศรษฐกิจที่มั่นคง มีเงินสำรองระหว่างประเทศอยู่ในระดับสูง ดึงดูดให้นักลงทุนต่างชาตินำเงินเข้ามาลงทุนในตราสารหนี้ไทยเพิ่มขึ้น รวมถึงจากราคาตราสารหนี้อ้างอิงอัตราเงินเฟ้อที่ลงทุนอยู่ได้ปรับเพิ่มขึ้นตามการคาดการณ์อัตราเงินเฟ้อที่เพิ่มสูงขึ้น ในขณะที่มีกำไรจากการปรับมูลค่าของตราสารทุน 13,206 ล้านบาท ตามภาวะตลาดหลักทรัพย์ที่ปรับตัวสูงขึ้นในช่วงปีที่ผ่านมาทั้งในส่วนตราสารทุนในประเทศและต่างประเทศ ตามทิศทางเศรษฐกิจโลกที่เริ่มฟื้นตัว

โดย กบข. มีการบริหารจัดการความเสี่ยงด้านอัตราแลกเปลี่ยนโดยการทำสัญญาการป้องกันความเสี่ยงสำหรับการลงทุนต่างประเทศบางส่วน

ทั้งนี้ กบข. มีนโยบายการป้องกันความเสี่ยงจากอัตราแลกเปลี่ยน สำหรับการลงทุนในตราสารหนี้โลกได้ทำการปิดความเสี่ยงเกือบเต็มจำนวน ขณะที่การลงทุนในตราสารทุนโลกได้บริหารความเสี่ยงด้านอัตราแลกเปลี่ยนตามสถานการณ์ภาวะตลาด โดยการปรับสัดส่วนอัตราป้องกันความเสี่ยงจะเป็นไปตามกรอบการบริหารความเสี่ยงที่ได้รับอนุมัติจากคณะกรรมการจัดการลงทุน

1.1.3 ค่าใช้จ่ายจากการดำเนินงาน

หน่วย : ล้านบาท

รายละเอียด	ปี 2560	ปี 2559	เพิ่ม (ลด)	
			จำนวน	ร้อยละ
ค่าใช้จ่ายในการบริหารกองทุนและสำนักงาน	1,052	996	56	5.62
ค่าใช้จ่ายในการบริหารอสังหาริมทรัพย์ที่มีไว้ให้เช่า	296	304	(8)	(2.63)
ภาษีเงินได้	1	1	-	-
ค่าใช้จ่ายจากการดำเนินงาน	1,349	1,301	48	3.69

ค่าใช้จ่ายจากการดำเนินงานสำหรับปีสิ้นสุดวันที่ 31 ธันวาคม 2560 เท่ากับ 1,349 ล้านบาท เพิ่มขึ้นจากปี 2559 เท่ากับ 48 ล้านบาท หรือคิดเป็นร้อยละ 3.69 เป็นผลจากค่าใช้จ่ายในการบริหารกองทุนและสำนักงานเพิ่มขึ้น 56

ล้านบาท ส่วนใหญ่เกิดจากค่าธรรมเนียมผู้จัดการกองทุน ค่าใช้จ่ายด้านการลงทุนอื่นๆ และค่าใช้จ่ายสำนักงานเพิ่มขึ้น ขณะที่ค่าใช้จ่ายในการบริหารอสังหาริมทรัพย์ที่มีไว้ให้เช่า ลดลง 8 ล้านบาท

1.2 ฐานะการเงิน

หน่วย : ล้านบาท

รายละเอียด	ปี 2560	ปี 2559	เพิ่ม (ลด)	
			จำนวน	ร้อยละ
สินทรัพย์รวม	838,329	771,507	66,822	8.66
หนี้สินรวม	4,262	1,743	2,519	144.52
สินทรัพย์สุทธิ	834,067	769,764	64,303	8.35

รายการเปลี่ยนแปลงที่สำคัญของสินทรัพย์ หนี้สิน และสินทรัพย์สุทธิ ของ กบข. และบริษัทย่อย ณ วันที่ 31 ธันวาคม 2560 เมื่อเทียบกับยอดคงเหลือ ณ วันที่ 31 ธันวาคม 2559 มีดังต่อไปนี้

1.2.1 สินทรัพย์รวม

สินทรัพย์รวมปี 2560 เพิ่มขึ้นจากปีก่อน

66,822 ล้านบาท หรือร้อยละ 8.66 เป็นผลจากการเพิ่มขึ้นของเงินลงทุนตามมูลค่ายุติธรรมจำนวน 63,325 ล้านบาท โดยเป็นผลจากการเพิ่มขึ้นของเงินลงทุนในตราสารหนี้และตราสารทุนไทยเป็นหลัก ขณะที่หลักทรัพย์ให้ยึดตามสัญญาให้ยึดหลักทรัพย์ตามมูลค่ายุติธรรมลดลงจำนวน 497 ล้านบาท

ตารางแสดงเงินลงทุนตามมูลค่ายุติธรรม ณ 31 ธันวาคม 2560

หน่วย : ล้านบาท

ประเภทตราสาร	ปี 2560	ปี 2559	เพิ่ม (ลด)	
			จำนวน	ร้อยละ
เงินฝากประจำและบัตรเงินฝาก	16,734	26,996	(10,262)	(38.01)
ตราสารหนี้ไทย	658,059	601,072	56,987	9.48
ตราสารหนี้โลก	8,873	7,671	1,202	15.67
ตราสารทุนไทย	35,227	25,252	9,975	39.50
ตราสารทุนโลก	56,990	55,348	1,642	2.97
อสังหาริมทรัพย์ลงทุนโดยตรง	6,865	9,547	(2,682)	(28.09)
หุ้นสามัญและหุ้นบุริมสิทธิอสังหาริมทรัพย์	1,578	1,565	13	0.83
หน่วยลงทุนอสังหาริมทรัพย์ไทย	8,453	8,533	(80)	(0.94)
อสังหาริมทรัพย์โลก	11,035	9,623	1,412	14.67
นิติบุคคลเอกชน	10,834	9,661	1,173	12.14
โครงสร้างพื้นฐานโลก	7,144	5,145	1,999	38.85
สินค้าโภคภัณฑ์	1,946	-	1,946	100.00
รวม	823,738	760,413	63,325	8.33

1.2.2. หนี้สินรวม

หนี้สินรวมปี 2560 เพิ่มขึ้นจำนวน 2,519 ล้านบาท เมื่อเทียบกับปีก่อนหน้า โดยเกิดจากเจ้าหนี้จากการซื้อเงินลงทุนเพิ่มขึ้น 2,663 ล้านบาท อย่างไรก็ตาม

เงินรอจ่ายคืนสมาชิกและเงินที่สมาชิกไม่มีสิทธิได้รับรอจ่ายคืนกระทรวงการคลังมีจำนวนลดลง 111 ล้านบาท และ 23 ล้านบาท ตามลำดับ

ตารางแสดงหนี้สินรวม ณ 31 ธันวาคม 2560

หน่วย : ล้านบาท

รายละเอียด	ปี 2560	ปี 2559	เพิ่ม (ลด)	
			จำนวน	ร้อยละ
เจ้าหนี้จากการซื้อเงินลงทุน	3,507	844	2,663	315.52
ค่าใช้จ่ายค้างจ่าย	227	226	1	0.44
เงินรอจ่ายคืนสมาชิก	127	238	(111)	(46.64)
เงินรอจ่ายคืนกระทรวงการคลัง	111	134	(23)	(17.16)
หนี้สินอื่น	290	301	(11)	(3.65)
รวม	4,262	1,743	2,519	144.52

คำอธิบายเพิ่มเติม

การจัดทำงบการเงินรวม

ในการจัดทำงบการเงิน กบข. ได้นำงบการเงินของบริษัทย่อยที่ กบข. ลงทุนและมีอำนาจในการควบคุมมาจัดทำงบการเงินรวม เพื่อให้เป็นไปตามมาตรฐานการบัญชี

ณ วันที่ 31 ธันวาคม 2560 และ 31 ธันวาคม 2559 กบข. มีเงินลงทุนในบริษัทย่อย ดังนี้

	ลักษณะธุรกิจ	ร้อยละที่ลงทุน	มูลค่าตามบัญชี 31 ธ.ค. 2560 (ล้านบาท)	มูลค่าตามบัญชี 31 ธ.ค. 2559 (ล้านบาท)
บริษัท ไทย แอตมินิสเทรชั่น เซอร์วิสেস จำกัด	งานทะเบียนสมาชิก	99.99	45.57	44.70
บริษัท จีพีเอฟ พร็อพเพอร์ตี้ แมเนจเม้นท์ จำกัด	บริหารอสังหาริมทรัพย์	99.99	8.92	10.30
บริษัท ไทยพรอสเพอร์ตี้ แอ็ดไวซอรี จำกัด	ที่ปรึกษาการลงทุน	51.00	24.65	28.98
รวม			79.14	83.98

คณะกรรมการและคณะอนุกรรมการปี 2560

คณะกรรมการ กบข.

องค์ประกอบของคณะกรรมการ

คณะกรรมการ กบข. มีจำนวน 25 คน ประกอบด้วย ปลัดกระทรวงการคลัง เป็นประธานกรรมการ มีกรรมการ โดยตำแหน่ง 8 คน กรรมการผู้แทนสมาชิก 12 คน กรรมการผู้ทรงคุณวุฒิ 3 คน และเลขาธิการคณะกรรมการ กบข. เป็นกรรมการและเลขานุการ

กรรมการโดยตำแหน่ง ประกอบด้วย ผู้อำนวยการสำนักงานงบประมาณ เลขาธิการคณะกรรมการกฤษฎีกา เลขาธิการคณะกรรมการข้าราชการพลเรือน เลขาธิการคณะกรรมการพัฒนาการเศรษฐกิจและสังคมแห่งชาติ ผู้อำนวยการสำนักงานเศรษฐกิจการคลัง อธิบดีกรมบัญชีกลาง ผู้ว่าการธนาคารแห่งประเทศไทย และเลขาธิการสำนักงานคณะกรรมการกำกับหลักทรัพย์และตลาดหลักทรัพย์

กรรมการผู้แทนสมาชิก เป็นบุคคลที่ได้รับการเลือกจากคณะกรรมการของข้าราชการแต่ละประเภท ประเภทละ 1 คน ประกอบด้วย ผู้แทนสมาชิกจาก ข้าราชการพลเรือน ข้าราชการตุลาการ ข้าราชการอัยการ ข้าราชการรัฐสภาสามัญ ข้าราชการตำรวจ ข้าราชการทหาร ข้าราชการพลเรือนในสถาบันอุดมศึกษา ข้าราชการครู และบุคลากรทางการศึกษา ข้าราชการสำนักงานศาลรัฐธรรมนูญ ข้าราชการศาลปกครอง ข้าราชการสำนักงานการตรวจเงินแผ่นดิน ข้าราชการสำนักงานคณะกรรมการป้องกันและปราบปรามการทุจริตแห่งชาติ

กรรมการผู้ทรงคุณวุฒิ เป็นผู้ที่มีประสบการณ์ ความรู้ ความสามารถที่ได้รับการเลือกจากประธานกรรมการ กรรมการโดยตำแหน่ง และกรรมการผู้แทนสมาชิก โดยผู้ที่ได้รับเลือกตั้งต้องมีลักษณะต้องห้ามตามพระราชบัญญัติ กบข. ดังต่อไปนี้

(1) ไม่เป็นบุคคลซึ่งทางราชการหรือรัฐวิสาหกิจหรือหน่วยงานของรัฐอื่นไล่ออก ปลดออก ให้ออก หรือเลิกจ้าง เพราะทุจริตต่อหน้าที่หรือถือว่าทุจริตต่อหน้าที่

(2) ไม่เป็นข้าราชการการเมือง ผู้ดำรงตำแหน่งทางการเมือง สมาชิกสภาท้องถิ่นหรือผู้บริหารท้องถิ่น หรือกรรมการหรือที่ปรึกษาหรือเจ้าหน้าที่ของพรรคการเมือง

เลขาธิการ เป็นผู้ที่มีประสบการณ์ความรู้ความสามารถ ที่ได้รับการแต่งตั้งจากคณะกรรมการให้ทำหน้าที่เป็นผู้บังคับบัญชาพนักงานและลูกจ้าง และรับผิดชอบในการบริหารกิจการของกองทุนให้เป็นไปตามวัตถุประสงค์ของกองทุน ตามกฎหมาย ระเบียบ ข้อบังคับและนโยบายที่คณะกรรมการกำหนด รวมถึงการเป็นผู้แทนของกองทุน ในกิจการที่เกี่ยวกับบุคคลภายนอก

อำนาจหน้าที่ของคณะกรรมการ

คณะกรรมการ เป็นผู้ที่มีหน้าที่และความรับผิดชอบ ในการกำหนดนโยบายการบริหารและการลงทุนรวมถึง การพนักงาน และกำกับติดตามการดำเนินงานของกองทุน เพื่อให้การบริหารกิจการของกองทุนเป็นไปตามวัตถุประสงค์ ที่กฎหมายกำหนด ที่ผ่านมาได้กำหนดนโยบายการกำกับดูแล ด้วยความระมัดระวังรอบคอบ โดยคำนึงถึงประโยชน์ของสมาชิกเป็นสำคัญ

คณะกรรมการมีอำนาจหน้าที่ ดังนี้

- (1) กำหนดนโยบาย และออกระเบียบ ข้อบังคับ ประกาศ และคำสั่งในการบริหารกิจการของกองทุน
- (2) กำหนดนโยบายการลงทุนของกองทุน ตามหลักเกณฑ์ที่กำหนดในกฎกระทรวง
- (3) กำกับดูแลการจัดการกองทุน
- (4) ออกข้อบังคับว่าด้วยการปฏิบัติงานของเลขาธิการ และการมอบอำนาจให้ผู้อื่นปฏิบัติงานแทนเลขาธิการ
- (5) กำหนดค่าใช้จ่ายในการดำเนินงานของสำนักงาน และค่าใช้จ่ายอื่นที่เกี่ยวกับกิจการของกองทุน
- (6) กำหนดหลักเกณฑ์และวิธีการในการรับ เก็บรักษา และจ่ายเงินของกองทุน
- (7) ออกระเบียบ ข้อบังคับ และคำสั่งเกี่ยวกับการบริหารงานบุคคล การบรรจุ แต่งตั้ง ถอดถอน และวินัย ของพนักงานและลูกจ้าง ตลอดจนการกำหนดเงินเดือนและเงินอื่นรวมถึงการสงเคราะห์และสวัสดิการ
- (8) พิจารณามอบหมายให้สถาบันการเงินหรือนิติบุคคลอื่นจัดการเงินของกองทุน
- (9) แต่งตั้งคณะอนุกรรมการ เพื่อปฏิบัติการตามที่คณะกรรมการมอบหมาย

(10) แต่งตั้งผู้แทนเข้าประชุมและออกเสียงลงคะแนนในการประชุมผู้ถือหุ้นของบริษัทหรือหน่วยงานอื่นใดที่กองทุนถือหุ้น

(11) ปฏิบัติงานอื่นใดเพื่อให้เป็นไปตามวัตถุประสงค์ของกองทุนตามที่กำหนดในพระราชบัญญัติ กบข.

วาระการดำรงตำแหน่ง

กรรมการผู้แทนสมาชิก และกรรมการผู้ทรงคุณวุฒิ มีวาระการดำรงตำแหน่งคราวละ 2 ปี แต่จะดำรงตำแหน่งเกิน 2 วาระติดต่อกันไม่ได้

เลขาธิการ มีวาระการดำรงตำแหน่งตามที่กำหนดในสัญญาจ้าง คราวละไม่เกิน 4 ปี และมีอายุไม่เกิน 60 ปี

การประชุมคณะกรรมการ

คณะกรรมการกำหนดให้มีการประชุมเป็นประจำสม่ำเสมออย่างเป็นทางการไว้เป็นการล่วงหน้าอย่างน้อยเดือนละ 1 ครั้ง ทุกวันพฤหัสบดีสัปดาห์ที่ 3 ของเดือน และอาจมีการประชุมเพิ่มเติมตามความเหมาะสม โดยมีการกำหนดวาระประจำหรือตามแผนงานไว้เป็นการล่วงหน้าก่อนการประชุม

ฝ่ายเลขานุการของคณะกรรมการ ได้มีการประสานงานกับกรรมการอย่างใกล้ชิดและมีการสื่อสารข้อมูลข่าวสาร

ระหว่างกันตลอดเวลา ก่อนการประชุมจะจัดทำวาระการประชุม พร้อมสรุปรายละเอียดประกอบของแต่ละวาระเสนอประธานกรรมการเพื่อพิจารณาให้ความเห็นชอบ จากนั้นจึงจัดส่งหนังสือเชิญประชุม พร้อมเอกสารประกอบวาระการประชุมที่มีข้อมูลและรายละเอียดประกอบการพิจารณาที่ครบถ้วนและเพียงพอต่อการตัดสินใจส่งให้กรรมการล่วงหน้าก่อนการประชุม 7 วัน เพื่อให้กรรมการมีเวลาเพียงพอที่จะศึกษาข้อมูลก่อนการประชุม

ในการประชุม ประธานกรรมการทำหน้าที่เป็นประธานการประชุม เปิดโอกาสให้กรรมการทุกคนเสนอความคิดเห็นและอภิปรายกันอย่างเปิดเผยและเสรี หากวาระใดที่กรรมการคนใดมีประเด็นความขัดแย้งทางผลประโยชน์หรือมีส่วนได้เสียในเรื่องที่พิจารณา กรรมการดังกล่าวจะไม่เข้าร่วมประชุมเพื่อพิจารณาในวาระนั้น ๆ

ค่าตอบแทนกรรมการ

กบข. จ่ายค่าตอบแทนให้กรรมการ ตามหลักเกณฑ์และอัตราที่กำหนดในประกาศกระทรวงการคลัง เรื่อง หลักเกณฑ์และอัตราค่าตอบแทนของกรรมการและอนุกรรมการ กบข. ลงวันที่ 27 ตุลาคม 2547 ซึ่งประกาศดังกล่าวคณะรัฐมนตรีเป็นผู้ให้ความเห็นชอบ สาระสำคัญคือ กบข. จะจ่ายค่าตอบแทนเป็นรายเดือนเฉพาะเดือนที่กรรมการหรืออนุกรรมการเข้าประชุม

	ค่าตอบแทน (บาท/เดือน)
ประธานกรรมการ	10,000
กรรมการ	8,000

ปี 2560 กบข. จ่ายค่าตอบแทนการเข้าร่วมประชุมแก่กรรมการ จำนวน 1.96 ล้านบาท

รายชื่อคณะกรรมการ ณ วันที่ 31 มีนาคม 2561

1. นายสมชัย สัจจงพงษ์	ปลัดกระทรวงการคลัง ประธานกรรมการ
2. นางเมธินี เทพมณี	เลขาธิการคณะกรรมการข้าราชการพลเรือน
3. นายดิศทัต โหดระกิตต์	เลขาธิการคณะกรรมการกฤษฎีกา
4. นายเดชาภิววัฒน์ ณ สงขลา	ผู้อำนวยการสำนักงานงบประมาณ
5. นายปรเมธี วิมลศิริ	เลขาธิการคณะกรรมการพัฒนาการเศรษฐกิจ และสังคมแห่งชาติ
6. นายสุวิชัย โจรจนวานิช	ผู้อำนวยการสำนักงานเศรษฐกิจการคลัง
7. นางสาวสุทธิรัตน์ รัตนโชติ	อธิบดีกรมบัญชีกลาง
8. นายเมธี สุภาพงษ์	รองผู้ว่าการ (แทน) ผู้ว่าการธนาคารแห่งประเทศไทย
9. นายรพี สุจริตกุล	เลขาธิการสำนักงานคณะกรรมการ กำกับหลักทรัพย์และตลาดหลักทรัพย์
10. นายสรรเสริญ นามพรหม	ผู้อำนวยการกองบริหารทรัพยากร สำนักงานปลัดกระทรวงสาธารณสุข ผู้แทนสมาชิกข้าราชการพลเรือน
11. นายสรราชูธ เบญจกุล	เลขาธิการสำนักงานศาลยุติธรรม ผู้แทนสมาชิกข้าราชการตุลาการ
12. นายมนัส สุขสวัสดิ์	อัยการอาวุโส ผู้แทนสมาชิกข้าราชการอัยการ
13. รองศาสตราจารย์ ประดิษฐ์ วรรณรัตน์	อธิการบดี สถาบันบัณฑิตพัฒนบริหารศาสตร์ ผู้แทนสมาชิกข้าราชการพลเรือนในสถาบันอุดมศึกษา
14. นายนิวัต เชื้อนาค	รองผู้อำนวยการสำนักงานเขตพื้นที่การศึกษา สำนักงานเขตพื้นที่การศึกษาประถมศึกษาสิงห์บุรี ผู้แทนสมาชิกข้าราชการครูและบุคลากรทางการศึกษา
15. นายนัท ผาสุข	เลขาธิการวุฒิสภา ผู้แทนสมาชิกข้าราชการรัฐสภา
16. พลตำรวจโท ตินภัทร ภูมิรินทร์	ผู้บัญชาการสำนักงานส่งกำลังบำรุง สำนักงานตำรวจแห่งชาติ ผู้แทนสมาชิกข้าราชการตำรวจ
17. พลเอก กฤษณะ บวรรัตนารักษ์	ที่ปรึกษาพิเศษ สำนักงานปลัดกระทรวงกลาโหม ผู้แทนสมาชิกข้าราชการทหาร

18. นางพรทิภา ไสวสุวรรณวงศ์	รองเลขาธิการสำนักงานศาลรัฐธรรมนูญ ผู้แทนสมาชิกข้าราชการ สำนักงานศาลรัฐธรรมนูญ
19. นายสมชาย เอ็มโอช	ตุลาการหัวหน้าคณะศาลปกครองสูงสุด ผู้แทนสมาชิกข้าราชการศาลปกครอง
20. นางสิรินทร์ พันธุ์เกษม	รองผู้ว่าการตรวจเงินแผ่นดิน ผู้แทนสมาชิกข้าราชการสำนักงานการตรวจเงินแผ่นดิน
21. นายศักดิ์ชัย เมทินีพิศาลกุล	รองเลขาธิการคณะกรรมการป้องกัน และปราบปรามการทุจริตแห่งชาติ ผู้แทนสมาชิกข้าราชการสำนักงานคณะกรรมการ ป้องกันและปราบปรามการทุจริตแห่งชาติ
22. นายพิสิฐ ลี้อาธรรม	กรรมการผู้ทรงคุณวุฒิ
23. นายศุภวุฒิ สายเชื้อ	กรรมการผู้ทรงคุณวุฒิ
24. นายเสรี นนทสูติ	กรรมการผู้ทรงคุณวุฒิ
25. นายวิทย์ รัตนากร	เลขาธิการ กรรมการและเลขานุการคณะกรรมการ (รับตำแหน่ง 17 เมษายน 2561)
26. นางสาวรุ่งนภา วิสฤตภา	ผู้อำนวยการฝ่ายเลขานุการองค์กร ผู้ช่วยเลขานุการคณะกรรมการ

การเปลี่ยนแปลงกรรมการในปี 2560

กรรมการโดยตำแหน่ง

1. นายเดชาภิววัฒน์ ณ สงขลา	ผู้อำนวยการสำนักงบประมาณ แทน นายสมศักดิ์ โชติรัตน์ศิริ ที่เกษียณอายุราชการ ตั้งแต่วันที่ 1 ตุลาคม 2560
2. นายสุวิทย์ โรจนวานิช	ผู้อำนวยการสำนักงานเศรษฐกิจการคลัง แทนนายกฤษฎา จินะวิจารณ์ ที่เปลี่ยนแปลงหน้าที่ ตั้งแต่วันที่ 1 ตุลาคม 2560

กรรมการผู้แทนสมาชิก

เมื่อวันที่ 30 มิถุนายน 2560 กรรมการผู้แทนสมาชิกจำนวน 11 คน ครบวาระการดำรงตำแหน่ง และคณะกรรมการของข้าราชการทั้ง 11 ประเภท ดำเนินการเลือกผู้แทนสมาชิกตามหลักเกณฑ์ที่คณะกรรมการข้าราชการแต่ละประเภทกำหนด ผลปรากฏว่า มีกรรมการจำนวน 7 คนที่ได้รับเลือกให้เป็นกรรมการผู้แทนสมาชิกต่ออีกวาระ และมีกรรมการใหม่เข้ารับหน้าที่ 4 คน ดังนี้

1. นายสรรเสริญ นามพรหม	กรรมการผู้แทนสมาชิกข้าราชการพลเรือน แทนนายกรีธา สฟโชค ที่ครบวาระการดำรงตำแหน่ง ตั้งแต่วันที่ 1 กรกฎาคม 2560
2. นายนิวัต เชื้อนาค	กรรมการผู้แทนสมาชิกข้าราชการครูและบุคลากร ทางการศึกษา แทนนายประพจน์ สุขโย ที่ครบวาระ การดำรงตำแหน่ง ตั้งแต่วันที่ 1 กรกฎาคม 2560
3. นายนันท ผาสุข	กรรมการผู้แทนสมาชิกข้าราชการรัฐสภา แทนนางนิภาพร ศรีสุวรรณ ที่ครบวาระ การดำรงตำแหน่ง ตั้งแต่วันที่ 1 กรกฎาคม 2560
4. นางพรทิภา ไสวสุวรรณวงศ์	กรรมการผู้แทนสมาชิกข้าราชการ สำนักงานศาลรัฐธรรมนูญ แทนนายพิมล ธรรมพิทักษ์พงษ์ ที่ครบวาระ การดำรงตำแหน่ง ตั้งแต่วันที่ 1 กรกฎาคม 2560

กรรมการผู้ทรงคุณวุฒิ

ปี 2560 คณะกรรมการได้มีมติเลือกนายพิสิฐ ลี้อาธรรม เป็นกรรมการผู้ทรงคุณวุฒิ แทนนายพิชิต อัคราทิตย์ ที่ลาออกตั้งแต่เดือนมีนาคม 2560 จึงอยู่ในวาระเท่าวาระที่เหลือของนายพิชิตฯ ต่อมาในเดือนธันวาคม 2560 กรรมการผู้ทรงคุณวุฒิทั้ง 3 คน ครบวาระการดำรงตำแหน่ง คณะกรรมการจึงเลือกนายพิสิฐ ลี้อาธรรม เป็นกรรมการผู้ทรงคุณวุฒิต่ออีกวาระ และเลือกนายศุภวุฒิ สายเชื้อ และนายเสรี นนทสูติ เป็นกรรมการผู้ทรงคุณวุฒิใหม่แทนนายชัยวัฒน์ โควาวิสารัช และนายภควัต โกวีทวัฒน์พงศ์ โดยมีวาระการดำรงตำแหน่งตั้งแต่วันที่ 29 ธันวาคม 2560 เป็นต้นไป

สรุปการเข้าร่วมประชุมของกรรมการ ในปี 2560

ชื่อ สกุล	ครั้งที่เข้าประชุม/การประชุมรวม
1. นายสมชัย สัจจพงษ์	11/13
2. นางเมธิณี เทพมณี	12/13
3. นายดิศพัทธ์ โทตระกิตย์	9/13
4. นายเดชาภิวัดน์ ณ สงขลา	1/3
5. นายปรเมธี วิมลศิริ	4/12
6. นายสุวิชัย โจรنوانิช	3/3
7. นางสาวสุทธิรัตน์ รัตนโชติ	8/13
8. นายเมธี สุภาพงษ์	8/13
9. นายรพี สุจริตกุล	9/13
10. นายสรรเสริญ นามพรหม	6/6
11. นายสรราช เบญจกุล	11/13
12. นายมนัส สุขสวัสดิ์	13/13
13. รองศาสตราจารย์ประดิษฐ์ วรรณรัตน์	8/11
14. นายนิวัต เชื้อนาค	6/6
15. นายนต์ ผาสุข	6/6
16. พลตำรวจโท ตินภัทร ภูมิรินทร์	4/13
17. พลเอก กฤษณะ บวรรัตนารักษ์	13/13
18. นางพรทิภา ไสวสุวรรณวงศ์	6/6
19. นายสมชาย เอ็มโอช	12/13
20. นายศักดิ์ชัย เมทินีพิศาลกุล	11/11
21. นางสิรินทร์ พันธเกษม	11/13
22. นายศุภวุฒิ สายเชื้อ	-
23. นายเสรี นนทสูติ	-
24. นายพิสิฐ ลี้อาธรรม	8/11

สรุปการเข้าร่วมประชุมของกรรมการที่พ้นวาระการดำรงตำแหน่งระหว่างปี 2560

ชื่อ สกุล	จำนวนครั้ง
1. นายสมศักดิ์ โชติรัตน์ศิริ	8/10
2. นายกฤษฎา จินะวิจารณ์	10/10
3. นายกริธา สพโชค	7/7
4. นายบุรพาทิศ พลอยสุวรรณ	1/2
5. นายประพทธิ์ สุขไย	7/7
6. นางนิภาพร ศรีสุวรรณ	8/9
7. นายพิมล ธรรมพิทักษ์พงษ์	3/7
8. นายประจวบ สวัสดิ์ประสงค์	2/2
9. นายชัยวัฒน์ โคควาวีสารัช	8/13
10. นายภควัต โกวิทวัฒนพงศ์	9/13
11. นายสมบัติ นราวุฒิชัย	5/5

คณะอนุกรรมการ

คณะอนุกรรมการของ กบข. มี 2 ประเภท คือ คณะอนุกรรมการที่พระราชบัญญัติ กบข. กำหนดให้จัดตั้งขึ้น โดยมีองค์ประกอบและหน้าที่ตามที่กฎหมายกำหนด ได้แก่ คณะอนุกรรมการจัดการลงทุน และคณะอนุกรรมการสมาชิกสัมพันธ์ ส่วนอีกประเภทหนึ่ง คือ คณะอนุกรรมการที่คณะกรรมการมีมติแต่งตั้งขึ้น เพื่อมอบหมายให้ช่วยปฏิบัติหน้าที่ต่างๆ

คณะอนุกรรมการจัดการลงทุน

คณะอนุกรรมการจัดการลงทุน เป็นคณะอนุกรรมการที่จัดตั้งขึ้นตามมาตรา 30 แห่งพระราชบัญญัติ กบข. ประกอบด้วย ผู้อำนวยการสำนักงานเศรษฐกิจการคลัง เป็นประธานอนุกรรมการ ผู้แทนธนาคารแห่งประเทศไทย ผู้ทรงคุณวุฒิที่คณะกรรมการแต่งตั้งจำนวน 4 คน เป็น

อนุกรรมการ และเลขาธิการคณะกรรมการ กบข. เป็นอนุกรรมการและเลขานุการ นอกจากนี้ คณะกรรมการยังได้มีมติแต่งตั้งที่ปรึกษาอนุกรรมการเพื่อช่วยให้การทำงานของคณะอนุกรรมการมีประสิทธิภาพมากยิ่งขึ้นอีกด้วย

อำนาจหน้าที่

1. ให้คำแนะนำปรึกษาด้านการลงทุนต่อคณะกรรมการ
2. ให้คำแนะนำปรึกษาด้านการกำหนดหลักเกณฑ์การคัดเลือกสถาบันการเงินที่จะมอบหมายให้จัดการเงินของกองทุน
3. ติดตามดูแลการดำเนินงานของสถาบันการเงินที่ได้รับมอบหมายให้จัดการเงินของกองทุน
4. รายงานผลการดำเนินการด้านการลงทุนและเสนอความเห็นต่อคณะกรรมการ
5. ปฏิบัติการในเรื่องอื่นใดตามที่คณะกรรมการมอบหมาย

รายชื่อคณะกรรมการและที่ปรึกษา ณ วันที่ 31 มีนาคม 2561

1. นายสุวิชัย โรจนวานิช	ประธานอนุกรรมการ (แทนนายกฤษฎา จีนะวิจารณ์ ที่ย้ายหน้าที่ความรับผิดชอบเมื่อวันที่ 1 ตุลาคม 2560)
2. นายอัมพร แสงมณี	ผู้แทนธนาคารแห่งประเทศไทย
3. นายศุภวุฒิ สายเชื้อ	ผู้ทรงคุณวุฒิ
4. รองศาสตราจารย์ ชโยดม สรรพศรี	ผู้ทรงคุณวุฒิ
5. นายธาดา พงษ์ธาดา	ผู้ทรงคุณวุฒิ
6. นายชัยวัฒน์ โคควาวีสาร์ช	ผู้ทรงคุณวุฒิ
7. นางวิวรรณ ธาราธิรัฐโชติ	ที่ปรึกษา
8. นายปัญญา จรรยารุ่งโรจน์	ที่ปรึกษา
9. เลขาธิการคณะกรรมการ กบข.	อนุกรรมการและเลขานุการ
10. นายยิ่งยง นิลเสนา	รองเลขาธิการกลุ่มงานบริหารเงินกองทุน ผู้ช่วยเลขานุการ

การประชุม

ปี 2560 คณะอนุกรรมการจัดการลงทุนมีการประชุมรวม 10 ครั้ง อนุกรรมการเข้าร่วมประชุมเฉลี่ยร้อยละ 81.43

ผลงานสำคัญ

1. กำกับดูแล และติดตามการลงทุนของสำนักงานอย่างใกล้ชิด เพื่อดูแลผลประโยชน์ของสมาชิก รวมถึงการให้ความเห็นและข้อเสนอแนะประกอบการดำเนินงานของสำนักงาน

2. การพิจารณาอนุมัติการดำเนินงานด้านลงทุนตามที่ได้รับมอบหมายจากคณะกรรมการ

- อนุมัติการลงทุนในกองทุนโครงสร้างพื้นฐานกองทุนใหม่ ได้แก่ กองทุน ISQ Global Infrastructure Fund II และมอบหมายให้สำนักงานฯ ดำเนินงานที่เกี่ยวข้อง ซึ่งรวมถึงการจ้างที่ปรึกษากฎหมายและภาษี และการจัดตั้งโครงสร้างที่จำเป็นสำหรับการลงทุนดังกล่าว

- อนุมัติการขายเงินลงทุนโครงการเซอร์วิสอพาร์ทเมนต์ ซัมเมอร์เซ็ท เลคพอยท์ (SLP) ในบัญชีเงินสำรองและมอบหมายให้สำนักงานฯ ดำเนินการที่จำเป็นอื่นๆ เพื่อให้สามารถขายสินทรัพย์ดังกล่าวเสร็จสิ้น ซึ่งหลักเกณฑ์การแปลงหลักทรัพย์สภาพคล่องต่ำที่โอนไปยังบัญชีเงินสำรอง

ตามโครงการ UNDO กำหนดให้แปลงหลักทรัพย์แล้วเสร็จภายใน 5 ปี คือภายในปี พ.ศ. 2563

- ปรับเป้าหมายสัดส่วนการลงทุนปี 2560 (target SAA) ของแผนหลักเพื่อเพิ่มสัดส่วนการลงทุนในสินทรัพย์กลุ่มรองรับเงินเฟ้อ (inflation sensitive) พร้อมทั้งอนุมัติดัชนีเทียบวัดที่เป็นไปตามหลักการมาตรฐานสากลในการวัดผลการดำเนินงานของตราสารหนี้อ้างอิงอัตราเงินเฟ้อสหรัฐอเมริกา (US TIPS) และอนุมัติเป้าหมายสัดส่วนการลงทุน (target SAA) ปี 2561 ของแผนหลัก (Default Plan) และแผนทางเลือก (Member Investment Choice-MIC)

- เห็นชอบแนวนโยบายการอนุญาตให้ผู้จัดการกองทุนต่างประเทศสามารถลงทุนในตราสารไทย โดยให้ผู้จัดการกองทุนที่ได้รับมอบหมายเงินกองทุน (segregated account) สามารถนำเงินกลับมาลงทุนในตราสารไทยได้ ซึ่งอยู่ระหว่างขอรับอนุญาตจากธนาคารแห่งประเทศไทย

- อนุมัติเรื่องที่เกี่ยวข้องกับการลงทุนเพื่อเพิ่มประสิทธิภาพการลงทุน เช่น อนุมัติให้ใช้ Barclays Capital US Government Inflation-Linked Bond Index เป็นตัวเทียบวัดผลการดำเนินงานของตราสารหนี้อ้างอิงอัตราเงินเฟ้อสหรัฐอเมริกา (US Treasury Inflation Protected Securities-US TIPS) และใช้นโยบายการบริหารอัตรา

แลกเปลี่ยนแบบ Fully hedged to THB อนุมัติปรับเปลี่ยนแนวปฏิบัติในการวัดผลการลงทุนระดับสำนักงานในส่วนของสินทรัพย์ทางเลือก (private market) อนุมัติเปลี่ยนตัวเทียบวัดอสังหาริมทรัพย์โลก โครงสร้างพื้นฐาน ตราสารหนี้อ้างอิงเงินเพื่อ ซึ่งเป็นไปตามหลักการมาตรฐานสากล อนุมัติช่วงอัตราส่วนการบริหารอัตราแลกเปลี่ยน (hedging range) สำหรับสินทรัพย์ต่างประเทศกลุ่ม unhedged benchmark ในปี 2561 เพื่อให้สอดคล้องกับมุมมองค่าเงินบาท เป็นต้น

3. การกลั่นกรองข้อเสนอด้านลงทุนอื่นๆ ตามที่ได้รับมอบหมายจากคณะกรรมการ เช่น การประกาศรับการปฏิบัติตามนโยบายธรรมาภิบาลการลงทุนสำหรับผู้ลงทุนสถาบัน (Investment Governance Code for Institutional Investors: I CODE) เห็นชอบร่างนโยบายธรรมาภิบาลด้านลงทุนตามหลักธรรมาภิบาลของการบริหารงานด้วยความโปร่งใส (Investment Governance Policy) การแก้ไขประกาศคณะกรรมการ เรื่องหลักเกณฑ์การทำธุรกรรมการให้ยืมหลักทรัพย์ในต่างประเทศ และกลั่นกรองการลงทุนในกองทุนปิด Green Cornerstone Bond Fund

4. ติดตามผลการดำเนินงานจัดการลงทุนและให้ข้อสังเกตและข้อเสนอแนะเกี่ยวกับภาวะเศรษฐกิจ มุมมองตลาดเงิน ตลาดทุน ตลอดจนการลงทุนในสินทรัพย์ต่างๆ รวมถึงรับทราบการประเมินผลการดำเนินงาน

ของผู้เก็บรักษาทรัพย์สินในประเทศและต่างประเทศ ตลอดจนผลการดำเนินงานการลงทุน Private Market ประจำปี

คณะอนุกรรมการสมาชิกสัมพันธ์

คณะอนุกรรมการสมาชิกสัมพันธ์ เป็นคณะอนุกรรมการที่จัดตั้งขึ้นตามมาตรา 32 แห่งพระราชบัญญัติ กบข. ประกอบด้วยเลขาธิการ ก.พ. เป็นประธานอนุกรรมการ ผู้แทนกรมบัญชีกลาง ผู้แทนกรมประชาสัมพันธ์ และผู้แทนสมาชิก 5 คน เป็นอนุกรรมการ และเลขาธิการคณะกรรมการ กบข. เป็นอนุกรรมการและเลขานุการ

อำนาจหน้าที่

1. เป็นสื่อกลางระหว่างกองทุนกับสมาชิก ตลอดจนเสริมสร้างความรู้ความเข้าใจแก่สมาชิก
2. เผยแพร่ข้อมูล ข่าวสาร และรายงานความคืบหน้าของการจัดการกองทุน
3. รับฟังความคิดเห็นและปัญหาต่างๆ จากสมาชิก
4. พิจารณาเสนอแนะต่อคณะกรรมการเกี่ยวกับการจัดสวัสดิการและสิทธิประโยชน์อื่นให้แก่สมาชิก
5. ปฏิบัติการในเรื่องอื่นใดตามที่คณะกรรมการมอบหมาย

รายชื่อคณะอนุกรรมการ ณ วันที่ 31 มีนาคม 2561

1. นางเมธินี เทพมณี	ประธานอนุกรรมการ
2. นางสาวนิภา ลำเจียกเทศ	ผู้แทนกรมบัญชีกลาง
3. นายดุสิต สิงห์คีรี	ผู้แทนกรมประชาสัมพันธ์
4. นายภพ เอกพานิช	ผู้แทนสมาชิก
5. นางสาวพศุทธิ์มณีชา จำปาเทศ	ผู้แทนสมาชิก
6. พันตำรวจเอกหญิง บุญเรียบ อุชุกภาพ	ผู้แทนสมาชิก
7. นายสุทธิพร ไชยพิเดช	ผู้แทนสมาชิก
8. นายบรรยาย นาคยศ	ผู้แทนสมาชิก
9. เลขาธิการคณะกรรมการ กบข.	อนุกรรมการและเลขานุการ
10. นางศรีกัญญา ยาทิพย์	รองเลขาธิการกลุ่มงานสมาชิกสัมพันธ์ ผู้ช่วยเลขานุการ

การประชุม

ปี 2560 คณะอนุกรรมการสมาชิกสัมพันธ์มีการประชุมรวม 6 ครั้ง อนุกรรมการเข้าร่วมประชุมเฉลี่ยร้อยละ 83.33

ผลงานสำคัญ

1. ติดตามและกำกับดูแลการดำเนินงานด้านสมาชิก พร้อมทั้งให้ความเห็นและข้อเสนอแนะแก่สำนักงานเพื่อดำเนินการ โดยคำนึงถึงประโยชน์ของสมาชิกเป็นสำคัญ
2. เห็นชอบแผนงานการสื่อสารกับผู้แทนสมาชิกปี 2560 และแผนงานประจำด้านสมาชิก ปี 2561
3. เห็นชอบร่างนโยบายธรรมาภิบาลด้านสมาชิกตามหลักธรรมาภิบาลของการบริหารงานด้วยความโปร่งใส (Member Governance Policy)
4. เห็นชอบหลักการ และรูปแบบในการจัดทำ Testimonial Campaign เพื่อสื่อสารกับสมาชิก

คณะอนุกรรมการตรวจสอบ

อำนาจหน้าที่

1. สอบทานงบการเงิน ความมีประสิทธิผลของการจัดการความเสี่ยง ระบบการควบคุมภายใน และระบบการตรวจสอบภายใน การปฏิบัติตามกฎหมาย ระเบียบ ข้อบังคับและจรรยาบรรณ
2. อนุมัติงบการเงินรายไตรมาส
3. กำกับดูแลการปฏิบัติหน้าที่ของฝ่ายตรวจสอบภายในให้ปฏิบัติตามมาตรฐานการตรวจสอบและจรรยาบรรณของวิชาชีพผู้ตรวจสอบ รวมทั้งมีความเป็นอิสระและสามารถปฏิบัติงานตรวจสอบได้อย่างมีประสิทธิภาพ
4. ปฏิบัติหน้าที่อื่นใดตามที่คณะกรรมการมอบหมาย

รายชื่อคณะอนุกรรมการ ณ วันที่ 31 มีนาคม 2561

1. นางสาวสุทธิรัตน์ รัตนโชติ	ประธานอนุกรรมการ
2. นายสรรเสริญ นามพรหม	
3. นายสรารุช เบญจกุล	
4. นายมนัส สุขสวัสดิ์	
5. นายนิวัต เชื้อนาค	
6. รองศาสตราจารย์ประดิษฐ์ วรรณรัตน์	
7. นางสิรินทร์ พันธุ์เกษม	
8. นายศุภมิตร เตชะมนตรีกุล	ที่ปรึกษา
9. นางสาวอรรณณ ธรรมคุณานนท์	ผู้อำนวยการฝ่ายตรวจสอบภายใน เลขานุการ

การประชุม

ปี 2560 มีการประชุมรวม 8 ครั้ง อนุกรรมการเข้าร่วมประชุมเฉลี่ยร้อยละ 80

ผลงานสำคัญ

1. ปรากฏตามรายงานจากคณะอนุกรรมการตรวจสอบ

คณะอนุกรรมการกฎหมาย

อำนาจหน้าที่

1. พิจารณาให้คำปรึกษาแนะนำด้านกฎหมายที่เกี่ยวข้องกับกิจการของกองทุนบำเหน็จบำนาญข้าราชการ

2. พิจารณาตรวจสอบและกลั่นกรองสาระสำคัญของร่างกฎหมาย ข้อบังคับ ระเบียบ ประกาศ หรือคำสั่งของกองทุนบำเหน็จบำนาญข้าราชการให้สอดคล้องกับหลักการและเจตนารมณ์

3. ปฏิบัติหน้าที่อื่นใดตามที่คณะกรรมการมอบหมาย

รายชื่อคณะอนุกรรมการ ณ วันที่ 31 มีนาคม 2561

1. นายมนัส สุขสวัสดิ์	ประธานอนุกรรมการ
2. นายวรรณชัย บุญบำรุง	ผู้แทนสำนักงานคณะกรรมการกฤษฎีกา
3. นายสรารุช เบญจกุล	
4. นายสมชาย เอ็มโอช	
5. พลเอก กฤษณะ บวรรัตนารักษ์	
6. นางพรทิภา ไสวสุวรรณวงศ์	
7. เลขาธิการคณะกรรมการ กบข.	อนุกรรมการ
8. นายสุจินดา สุขุม	ผู้อำนวยการฝ่ายกฎหมาย เลขานุการ

การประชุม

ปี 2560 มีการประชุมรวม 5 ครั้ง อนุกรรมการเข้าร่วมประชุมเฉลี่ยร้อยละ 82.86

ผลงานสำคัญ

1. การแก้ไขพระราชบัญญัติกองทุนบำเหน็จบำนาญข้าราชการ พ.ศ. 2539

2. ให้ความเห็นในการแก้ไขระเบียบ ข้อบังคับ ประกาศคณะกรรมการ ก่อนเสนอคณะกรรมการอนุมัติ จำนวน 6 ฉบับ เช่น (ร่าง) ระเบียบคณะกรรมการว่าด้วยการจำหน่ายหนี้ออกจากบัญชีเป็นหนี้สูญ พ.ศ... (ร่าง) ข้อบังคับคณะกรรมการว่าด้วยการปฏิบัติงานของเลขาธิการ และการมอบอำนาจให้ผู้อื่นปฏิบัติงานแทนเลขาธิการ (ฉบับที่ 2) พ.ศ... (ร่าง) ประกาศคณะกรรมการ เรื่องการทำธุรกรรมซื้อโดยมีสัญญาขายคืนหรือขาย

โดยมีสัญญาซื้อคืนและธุรกรรมยืมหรือให้ยืมหลักทรัพย์ (ฉบับที่ 2) พ.ศ... (ร่าง) ประกาศคณะกรรมการ เรื่อง กฎบัตร คณะอนุกรรมการตรวจสอบ (ฉบับที่ 2) พ.ศ... (ร่าง) ประกาศคณะกรรมการ เรื่อง หลักเกณฑ์และวิธีการจัดให้มีแผนการลงทุน การเลือกแผนการลงทุน การให้ข้อมูลประกอบการพิจารณาเลือกแผนการลงทุน และการเปลี่ยนแผนการลงทุน พ.ศ... (ร่าง) สัญญาจ้างบริหารในตำแหน่งเลขาธิการ เป็นต้น

3. อื่นๆ เช่น การให้คำปรึกษาข้อกฎหมาย สถานะหน่วยงานของรัฐและแนวทางการดำเนินงานของ กบข. การเรียกคืนเงินสะสม เงินสมทบ และผลประโยชน์ตอบแทนของเงินดังกล่าวจากข้าราชการสมาชิกที่กลับเข้ารับราชการ เนื่องจากส่วนราชการยกเลิก เพิกถอน คำสั่งและการเรียกคืนเงินประเดิม เงินชดเชย และผลประโยชน์จากข้าราชการ เนื่องจากส่วนราชการเปลี่ยนแปลงสิทธิ เป็นต้น

คณะกรรมการบริหารความเสี่ยง

อำนาจหน้าที่

พิจารณากลับกรอง และเสนอแนะเรื่องการบริหารความเสี่ยงของกองทุนแก่คณะกรรมการ กบข. ดังต่อไปนี้

1. กรอบนโยบายการบริหารความเสี่ยงและระดับความเสี่ยงที่ยอมรับได้ (Risk Appetite) ซึ่งครอบคลุมความเสี่ยงโดยรวมของกองทุน ทั้งความเสี่ยงด้านกิจการสำนักงานและความเสี่ยงด้านการบริหารเงินกองทุน

2. วิธีการประเมินและทบทวนความเสี่ยง รวมทั้งความมีประสิทธิภาพและประสิทธิผลของระบบการบริหารความเสี่ยงของกองทุน

3. กลยุทธ์ แนวปฏิบัติ หรือมาตรการในการบริหารความเสี่ยง รวมถึงการติดตามกำกับดูแล เพื่อให้มั่นใจว่าการป้องกันความเสี่ยงของกองทุนอยู่ในระดับที่กำหนดและสอดคล้องกับนโยบายการบริหารความเสี่ยงที่ได้รับอนุมัติจากคณะกรรมการ

4. แนวทางการส่งเสริมให้เกิดวัฒนธรรมในการบริหารความเสี่ยงทั้งในระดับสำนักงานและระดับคณะกรรมการ และคณะกรรมการ รวมถึงการกำหนดมาตรการที่เอื้อให้เกิดความถูกต้องและความเป็นอิสระในการตรวจวัด ควบคุม และรายงานความเสี่ยง เพื่อให้การติดตามและประเมินความเสี่ยงทั้งองค์กรมีประสิทธิภาพ

5. ปฏิบัติหน้าที่อื่นใดตามที่คณะกรรมการมอบหมาย

รายชื่อคณะกรรมการ ณ วันที่ 31 มีนาคม 2561

1. นายพิสิฐ ลี้อาธรรม	ประธานอนุกรรมการ
2. นายสรรเสริญ นามพรหม	
3. นายณัฐ ผาสุข	
4. นางสาวสิรินทร์ พันธุ์เกษม	
5. นางผ่องเพ็ญ เรืองวิริยยุทธ	
6. รองศาสตราจารย์ อังครัตน์ เปรียบจริยวัฒน์	
7. เลขาธิการคณะกรรมการ กบข.	
8. นางสาวนัชชา พรตปรกรณ์	รองเลขาธิการกลุ่มงานบริหารความเสี่ยง เลขานุการ

การประชุม

ในปี 2560 มีการประชุมรวม 4 ครั้ง อนุกรรมการเข้าร่วมประชุมเฉลี่ย ร้อยละ 85.71

ผลงานสำคัญ

1. กำกับและติดตามให้สำนักงานมีการบริหารความเสี่ยงที่เหมาะสม

2. ทบทวนตัวชี้วัดความเสี่ยงองค์กร ปี 2560 และเห็นชอบการกำหนดตัวชี้วัดความเสี่ยง (Key Risk Indicator) ระดับองค์กร รวมถึงกำหนดเกณฑ์ระดับความเสี่ยงที่ยอมรับได้ (Risk Appetite) และเกณฑ์ค่าเบี่ยงเบนของระดับความเสี่ยงที่ยอมรับได้ (Risk Tolerance) สำหรับแต่ละตัวชี้วัด

ความเสี่ยงเพื่อเป็นขั้นการติดตาม เฝ้าระวัง และตอบสนองต่อความเสี่ยงของกองทุน

3. การประเมินความเสี่ยงด้านยุทธศาสตร์ประจำปี 2561 และจัดทำ Portfolio View of Risk เพื่อพิจารณาความเสี่ยงที่อาจทำให้ กบข. ไม่บรรลุเป้าหมาย เพื่อให้เกิดความมั่นใจว่าการดำเนินงานตามแผนกลยุทธ์ที่วางไว้จะประสบความสำเร็จ นอกจากนั้น ได้พิจารณาแผนผังความสัมพันธ์ของความเสี่ยง (Risk Correlation Map) และ Portfolio View of Risk ทั้งด้านการลงทุน และด้านสมาชิก ที่อาจส่งผลต่อกัน เพื่อเป็นการสอบทานการควบคุมภายในที่มีอยู่ ตลอดจนมีการติดตาม และรายงานความเสี่ยงของการปฏิบัติตามแผนกลยุทธ์ต่อผู้บริหารและคณะกรรมการอย่างสม่ำเสมอ

คณะอนุกรรมการธรรมาภิบาล

อำนาจหน้าที่

1. กำหนดหรือทบทวนนโยบายการกำกับดูแลกิจการของกองทุนให้เป็นที่มาหลักการกำกับดูแลกิจการที่ดีซึ่งเป็นที่ยอมรับและเสนอความเห็นต่อคณะกรรมการ

- พิจารณาผลการปฏิบัติตามนโยบายการกำกับดูแลกิจการของกองทุน และเสนอความเห็นต่อคณะกรรมการเกี่ยวกับการปรับปรุงการกำกับดูแลกิจการตามความจำเป็น
- ปฏิบัติหน้าที่อื่นใดตามที่คณะกรรมการมอบหมาย

รายชื่อคณะอนุกรรมการ ณ วันที่ 31 มีนาคม 2561

1. นายศักดิ์ชัย เมทินีพิศาลกุล	ประธานอนุกรรมการ
2. นายนิวัต เชื้อนาค	
3. นายนันท ผาสุข	
4. พลเอกกฤษณะ บวรรัตนารักษ์	
5. นางพรทิภา ไสวสุวรรณวงศ์	
6. นายเสรี นนทสูติ	
7. เลขาธิการคณะกรรมการ กบข.	
8. นางดวงมน จิ่งเสถียรทรัพย์	ที่ปรึกษา
9. นายอนุวัฒน์ จงยินดี	ที่ปรึกษา
10. นางสาวรุ่งนภา วิสฤตภา	ผู้อำนวยการฝ่ายธรรมาภิบาล เลขานุการ

การประชุม

ปี 2560 มีการประชุมรวม 3 ครั้ง อนุกรรมการเข้าร่วมประชุมเฉลี่ยร้อยละ 95.24

ผลงานสำคัญ

1. กำกับดูแลการปฏิบัติงานให้เป็นที่มาตามนโยบายการกำกับดูแลกิจการ หลักจรรยาบรรณและระเบียบการทำธุรกรรมหลักทรัพย์โดยเคร่งครัด รวมทั้งการกำกับดูแลให้ กบข. มีการลงทุนอย่างรับผิดชอบ (Responsible Investment) เพื่อส่งเสริมให้บริษัทที่ กบข. ลงทุนเติบโตอย่างยั่งยืนและสร้างผลตอบแทนระยะยาวให้แก่ผู้ถือหุ้น รวมทั้งกำกับดูแลให้ กบข. ปฏิบัติตามนโยบายธรรมาภิบาลการลงทุนสำหรับผู้ลงทุนสถาบัน (Investment Governance Code for Institutional Investors: I Code) ของสำนักงาน ก.ล.ต.

2. เห็นชอบการประเมินผลการปฏิบัติตามนโยบายการกำกับดูแลกิจการประจำปี 2560 สรุปได้ว่าการดำเนินการครบถ้วนและไม่ปรากฏว่ามีการกระทำฝ่าฝืนหลักจรรยาบรรณ จรรยาบรรณ และกฎระเบียบของ กบข. และเห็นชอบผลการพิจารณาทบทวนนโยบายการกำกับดูแลกิจการว่ายังมีความเหมาะสม

3. เห็นชอบการทบทวนหลักเกณฑ์และวิธีการเลือกกรรมการผู้ทรงคุณวุฒิ

4. เห็นชอบการปรับปรุงระเบียบ กฎเกณฑ์ต่างๆ เช่น การเป็นกรรมการในบริษัทที่จัดตั้งขึ้นเพื่อให้บริการแก่ กบข. บริษัทที่ กบข. ลงทุน รวมทั้งหน่วยงานประเภทอื่น และการเป็นกรรมการในนามส่วนตัว รวมทั้งหลักเกณฑ์การทำธุรกรรมหลักทรัพย์ของพนักงานและบุคคลในครอบครัว เพื่อเพิ่มประสิทธิภาพในการกำกับดูแลและตรวจสอบ เป็นต้น

คณะกรรมการประเมินผลงาน และพิจารณาคำตอบแทน

อำนาจหน้าที่

1. กำหนดหลักเกณฑ์การประเมินผลงานของ
เลขาธิการเพื่อเสนอคณะกรรมการ
2. พิจารณาประเมินผลงานของเลขาธิการและเสนอ

ความเห็นต่อคณะกรรมการ พร้อมข้อเสนอเรื่องคำตอบแทน
ของเลขาธิการ

3. พิจารณาวางแผนสืบทอดงานในตำแหน่งเลขาธิการ
และเสนอความเห็นต่อคณะกรรมการ
4. พิจารณาโครงสร้างคำตอบแทนและผลประโยชน์
อื่นๆ ตลอดจนคำตอบแทนและโบนัสประจำปี และเสนอ
ความเห็นต่อคณะกรรมการ

รายชื่อคณะกรรมการ ณ วันที่ 31 มีนาคม 2561

1. นางเมธินี เทพมณี	ประธานกรรมการ
2. นายปรเมธี วิมลศิริ	
3. นายสุวิทย์ โรจนวานิช	
4. รองศาสตราจารย์ ประดิษฐ์ วรรณรัตน์	
5. นายศักดิ์ชัย เมทินีพิศาลกุล	
6. นายเสรี นนทสูติ	
7. เลขาธิการคณะกรรมการ กบข.	
8. ผู้บริหารสูงสุดกลุ่มงานบริหาร	เลขานุการ

การประชุม

ปี 2560 มีการประชุมรวม 6 ครั้ง อนุกรรมการเข้าร่วม
ประชุมเฉลี่ยร้อยละ 80.95

2. พิจารณาเสนอความเห็นต่อคณะกรรมการ เกี่ยวกับ
หลักเกณฑ์การประเมินผลการปฏิบัติงานของเลขาธิการ

ผลงานสำคัญ

1. พิจารณากลับกรองและเสนอความเห็นเพื่อ
ประกอบการพิจารณาอนุมัติของคณะกรรมการ ในเรื่อง
คำตอบแทน สวัสดิการและสิทธิประโยชน์ของพนักงาน เช่น
การขึ้นเงินเดือนพนักงาน พิจารณาการจ่ายเงินชดเชยเกษียณ
และการตั้งเงินสำรองทางบัญชี และวันเกษียณอายุงานของ
พนักงาน เป็นต้น

คณะกรรมการเฉพาะกิจเพื่อสรรหา เลขาธิการ

คณะกรรมการเฉพาะกิจเพื่อสรรหาเลขาธิการ
เป็นคณะกรรมการที่แต่งตั้งโดยคณะกรรมการ กบข.

รายชื่อคณะกรรมการเฉพาะกิจเพื่อสรรหาเลขาธิการ ณ วันที่ 31 มีนาคม 2561

1. นางเมธินี เทพมณี	ประธานกรรมการ
2. นายสุวิชัย โจรนวนานิช	
3. นางสาวสุทธิรัตน์ รัตนโชติ	
4. นายรพี สุจริตกุล	
5. นายสรารัฐ เบญจกุล	
6. พลเอก กฤษณะ บวรรัตนารักษ์	
7. พลตำรวจโท ทิณภัทร ภูมรินทร์	
8. นายศักดิ์ชัย เมทินีพิศาลกุล	
9. นายพิสิฐ ลี้อาธรรม	
10. นางสาวนภรัตน์ กาญจนสมวงศ์	เลขานุการ
11. นางสาวรุ่งนภา วิสฤตภา	ผู้ช่วยเลขานุการ

การสรรหาเลขาธิการคณะกรรมการ กบข.

คณะกรรมการในการประชุมเมื่อเดือนพฤษภาคม 2560 ได้แต่งตั้งคณะกรรมการขึ้นมาคณะหนึ่งเพื่อทำหน้าที่สรรหาบุคคลที่มีคุณสมบัติเหมาะสมที่จะดำรงตำแหน่งเลขาธิการคณะกรรมการ กบข. แทน นายสมบัติ นราวุฒิชัย เลขาธิการคณะกรรมการ กบข. ที่ลาออกเมื่อเดือนพฤษภาคม 2560

กระบวนการในการสรรหาเลขาธิการ

1. คณะกรรมการเฉพาะกิจเพื่อสรรหาเลขาธิการ ได้ดำเนินการกำหนดคุณสมบัติของผู้ที่จะดำรงตำแหน่งเลขาธิการคณะกรรมการ กบข. ว่าต้องมีคุณสมบัติและไม่มีลักษณะต้องห้ามตามมาตรา 21 แห่งพระราชบัญญัติ กบข. เช่น มีสัญชาติไทย อายุไม่เกินหกสิบปีบริบูรณ์ สามารถปฏิบัติงานให้แก่กองทุนได้เต็มเวลา ไม่เคยได้รับโทษจำคุก

โดยคำพิพากษาถึงที่สุดให้จำคุก เว้นแต่เป็นโทษสำหรับความผิดที่ได้กระทำโดยประมาท หรือความผิดลหุโทษ ไม่เป็นข้าราชการ พนักงานหรือลูกจ้างของกระทรวง ทบวง กรม ราชการส่วนท้องถิ่น รัฐวิสาหกิจตามกฎหมายว่าด้วยวิธีการงบประมาณ หรือหน่วยงานอื่นของรัฐ ไม่เป็นข้าราชการการเมือง ผู้ดำรงตำแหน่งทางการเมือง เป็นต้น

2. คณะกรรมการเฉพาะกิจฯ ประกาศรับสมัครเป็นการทั่วไป โดยให้ยื่นใบสมัคร พร้อมเขียนวิสัยทัศน์ในการบริหาร กบข. เพื่อประกอบการพิจารณา จากนั้นได้ทำการคัดเลือกผู้ที่มีคุณสมบัติเหมาะสม ส่งเข้ารับการทดสอบบุคลิกภาพและทัศนคติ ตรวจสอบประวัติ อาชญากรรมและความผิดเกี่ยวกับกฎหมายหลักทรัพย์และสถาบันการเงินจากสำนักงานคณะกรรมการกำกับหลักทรัพย์และตลาดหลักทรัพย์ (ก.ล.ต.) และธนาคารแห่งประเทศไทย และทำการสัมภาษณ์พร้อมจัดลำดับผู้ที่ได้คะแนนสูงสุด 2 รายเสนอคณะกรรมการ

3. ในการประชุมคณะกรรมการเมื่อเดือนกุมภาพันธ์ 2561 ที่ประชุมได้พิจารณาคุณสมบัติของผู้ที่คณะอนุกรรมการเฉพาะกิจฯ เสนอ กำหนดแนวทางการเลือกโดยกรรมการแต่ละคนใช้สิทธิเลือกโดยอิสระ หลังจากนั้นได้มีมติเลือกและมอบหมายให้คณะอนุกรรมการเฉพาะกิจฯ เจริญเงื่อนไข

สัญญาจ้างภายใต้กรอบที่กำหนด ต่อมาคณะกรรมการในการประชุมเดือนมีนาคม 2561 มีมติแต่งตั้งนายวิทย์ รัตนกร เป็นเลขาธิการคณะกรรมการ กบข. สัญญาจ้าง 4 ปี ตั้งแต่วันที่ 17 เมษายน 2561 เป็นต้นไป

ค่าตอบแทนอนุกรรมการ

กบข. จ่ายค่าตอบแทนให้อนุกรรมการ ตามหลักเกณฑ์และอัตราที่กำหนดในประกาศกระทรวงการคลัง เรื่องหลักเกณฑ์และอัตราค่าตอบแทนของกรรมการและ

อนุกรรมการ กบข. ลงวันที่ 27 ตุลาคม 2547 ซึ่งประกาศดังกล่าวคณะรัฐมนตรีเป็นผู้ให้ความเห็นชอบ สำคัญคือ กบข. จะจ่ายค่าตอบแทนเป็นรายเดือนเฉพาะเดือนที่เข้าประชุม หากเดือนใดมีการประชุมแต่ไม่เข้าร่วมประชุมจะงดจ่าย

	ค่าตอบแทน (บาท/เดือน)
ประธานอนุกรรมการ	5,000
อนุกรรมการ	4,000

ปี 2560 กบข. จ่ายค่าตอบแทนการเข้าร่วมประชุมอนุกรรมการทุกคน จำนวน 1.33 ล้านบาท

รายงานคณะกรรมการตรวจสอบ

คณะกรรมการตรวจสอบ กบข. ประกอบด้วยกรรมการ 7 ท่าน และที่ปรึกษา 1 ท่าน โดยมีอำนาจหน้าที่และความรับผิดชอบตามกฎหมายที่ได้รับมอบหมายจากคณะกรรมการในการสอบทานให้รายงานทางการเงินมีความถูกต้อง ครบถ้วน น่าเชื่อถือ และเปิดเผยข้อมูลตามมาตรฐานการรายงานทางการเงิน สอบทานความมีประสิทธิภาพของการจัดการความเสี่ยง การควบคุมภายใน การตรวจสอบภายใน และการกำกับปฏิบัติตามกฎหมาย ระเบียบ ข้อบังคับ และจรรยาบรรณที่เกี่ยวข้อง การตรวจสอบข้อร้องเรียนและการแจ้งเบาะแสเพื่อให้ กบข. มีการกำกับดูแลกิจการที่ดี

ในรอบปี 2560 มีการประชุมรวม 8 ครั้ง ได้ปฏิบัติงานตามขอบเขตอำนาจหน้าที่ที่ระบุไว้ในกฎบัตร และรายงานการปฏิบัติหน้าที่ให้คณะกรรมการทราบเป็นรายไตรมาส และรายงานทันทีเมื่อมีข้อสังเกตที่สำคัญ ซึ่งมีสาระสำคัญในการปฏิบัติหน้าที่ ดังนี้

1. พิจารณาสอบทานงบการเงินประจำปีสิ้นสุดวันที่ 31 ธันวาคม 2560 และอนุมัติงบการเงินรายไตรมาสของ กบข. และงบการเงินรวมของ กบข. และบริษัทย่อย โดยมีความเห็นสอดคล้องกับผู้สอบบัญชีว่า งบการเงินได้จัดทำขึ้นอย่างถูกต้อง เชื่อถือได้ เป็นไปตามมาตรฐานการรายงานทางการเงินและมีการเปิดเผยข้อมูลอย่างเพียงพอ ซึ่งได้เชิญผู้สอบบัญชีและฝ่ายจัดการเข้าร่วมประชุมทุกครั้งเพื่อพิจารณา งบการเงิน และประชุมร่วมกับผู้สอบบัญชีโดยไม่มีฝ่ายจัดการเพื่อปรึกษาหารืออย่างอิสระในการปฏิบัติงานของผู้สอบบัญชี

2. สอบทานความมีประสิทธิภาพและความเพียงพอของการจัดการความเสี่ยงและระบบการควบคุมภายใน โดยได้รับทราบประเด็นการตรวจสอบที่สำคัญและติดตามการดำเนินการแก้ไขอย่างสม่ำเสมอ สอบทานกระบวนการบริหารความเสี่ยงด้านลงทุน โดยได้แนะนำให้ทบทวนกระบวนการบริหารความเสี่ยงอัตราแลกเปลี่ยนเงินตราต่างประเทศให้มีประสิทธิภาพยิ่งขึ้น สอบทานผลการประเมินประสิทธิภาพการบริหารความเสี่ยงเทคโนโลยีสารสนเทศและความมั่นคงปลอดภัยการสื่อสารทางไซเบอร์ สอบทานการเบิกจ่ายให้เป็นไปตามงบประมาณและระเบียบ โดยคำนึงถึงความจำเป็น คุ่มค่า และการใช้จ่ายอย่างประหยัด อนุมัติแผนการตรวจสอบประจำปีของฝ่ายตรวจสอบภายในให้ครอบคลุมกระบวนการปฏิบัติงานที่มีความเสี่ยงสูง รวมทั้งกำกับดูแลให้มีการประเมินคุณภาพงานตรวจสอบภายในตามมาตรฐานสากลการปฏิบัติงานวิชาชีพตรวจสอบภายใน

คณะกรรมการตรวจสอบได้พิจารณาผลการประเมินการจัดการความเสี่ยงและระบบการควบคุมภายในของฝ่ายงานต่างๆ ซึ่งรวมถึงระบบเทคโนโลยีสารสนเทศตามระเบียบคณะกรรมการตรวจเงินแผ่นดิน ว่าด้วยการกำหนดมาตรฐานการควบคุมภายใน พ.ศ. 2544 และติดตามผลการปรับปรุงแก้ไข โดยมีความเห็นว่า การควบคุมภายในและการจัดการความเสี่ยงของ กบข. โดยรวมอยู่ในเกณฑ์ที่เหมาะสม และไม่พบประเด็นหรือข้อบกพร่องที่เป็นสาระสำคัญ

3. สอบทานประสิทธิผลของระบบกำกับ การปฏิบัติงานตามกฎหมาย ระเบียบ ข้อบังคับและจรรยาบรรณที่เกี่ยวข้องกับการดำเนินงานของ กบข. มีความเห็นว่า กบข. มีการกำกับดูแลให้ปฏิบัติตามกฎระเบียบ และมีการติดตามการปรับปรุงแก้ไขอย่างใกล้ชิด โดยได้แนะนำเรื่องการเตรียมความพร้อมเพื่อรองรับการจัดซื้อจัดจ้างตาม พ.ร.บ. การจัดซื้อจัดจ้างและการบริหารพัสดุภาครัฐ พ.ศ.2560 และกฎระเบียบที่เกี่ยวข้อง และเตรียมการรองรับการจัดทำงบการเงินตามมาตรฐานการรายงานทางการเงินที่เกี่ยวกับสินทรัพย์และหนี้สินทางการเงินที่จะมีผลบังคับใช้กับงบการเงินปี 2562

4. จัดให้มีระบบแจ้งและตรวจสอบข้อเท็จจริงตามที่มีผู้ส่งหนังสือร้องเรียนและแจ้งเบาะแส โดยมีการรายงานผลการตรวจสอบพร้อมทั้งข้อเสนอแนะให้คณะกรรมการ กบข. ตามนโยบายการกำกับดูแลกิจการของ กบข. ตลอดจนกำกับดูแลให้มีการปรับปรุงแก้ไข

5. ทบทวนกฎบัตรคณะกรรมการตรวจสอบ และของฝ่ายตรวจสอบภายในให้ครอบคลุม และสอดคล้องกับมาตรฐานสากลวิชาชีพการปฏิบัติงานตรวจสอบภายใน ฉบับที่มีการปรับปรุงใหม่ รวมถึงมีการประเมินตนเองของคณะกรรมการตรวจสอบทั้งในภาพรวมและของแต่ละบุคคล เพื่อเพิ่มประสิทธิภาพและประสิทธิผลในการปฏิบัติงานของคณะกรรมการตรวจสอบตามแนวทางการกำกับดูแลกิจการ โดยมีผลการประเมินอยู่ในเกณฑ์ดี

(นางสาวสุทธิรัตน์ รัตนโชติ)
ประธานคณะกรรมการตรวจสอบ

การบริหารความเสี่ยง กบข.

กองทุนบำเหน็จบำนาญข้าราชการ (กบข.) เป็นองค์กรที่บริหารดูแลเงินออมของสมาชิกที่เป็นข้าราชการกว่าล้านคน จึงตระหนักถึงความสำคัญของการมีระบบบริหารจัดการบูรณาการเชิงรุก (Proactive Integrated Management) ที่มีประสิทธิภาพทั่วทั้งองค์กร เพื่อนำพาองค์กรให้สามารถบรรลุเป้าหมายท่ามกลางปัจจัยแวดล้อมทางธุรกิจที่เปลี่ยนแปลงผันผวนเช่นทุกวันนี้ โดยคณะกรรมการได้อนุมัติให้นำหลัก iGRC ที่ดีมาใช้ ซึ่งหมายถึงการเป็นองค์กรที่มีการบูรณาการด้านการกำกับดูแลที่ดี (Good Governance)

เข้ากับการบริหารความเสี่ยงที่มีประสิทธิภาพ (Effective Risk Management) และการกำกับปฏิบัติตามระเบียบกฎเกณฑ์อย่างถูกต้องและเหมาะสม (Regulatory & Policy Compliance) โดยมีการประสานนโยบาย การทำงาน การวิเคราะห์ข้อมูลอย่างเป็นระบบสอดคล้องกันทั้งสามด้าน ด้วยการใช้เทคโนโลยีสารสนเทศเข้าเสริมประสิทธิภาพการทำงาน โดยมีจุดมุ่งหมายเพื่อสร้างมูลค่าเพิ่มให้กับองค์กรยิ่งขึ้นไป

การกำกับดูแลระบบการบริหารความเสี่ยงของ กบข.

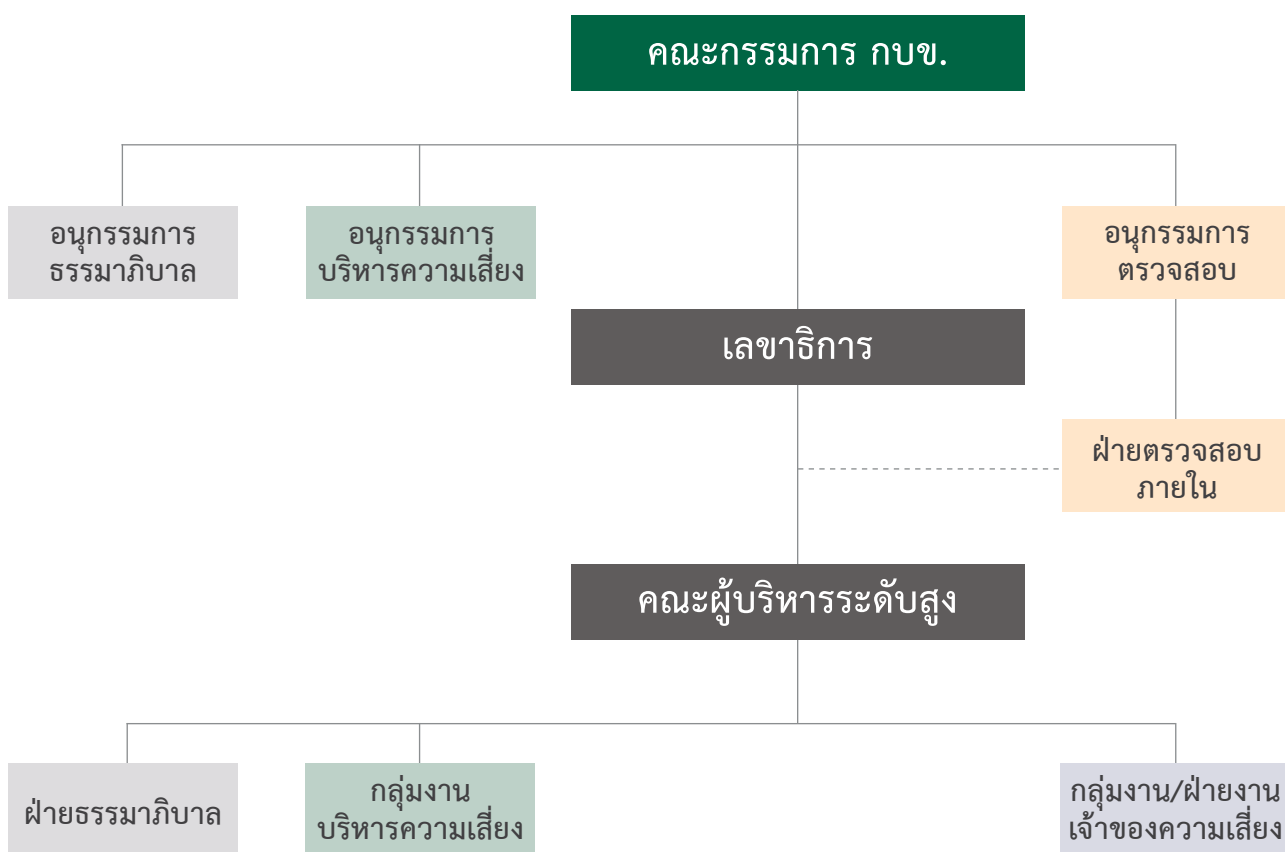

โครงสร้างและวัฒนธรรมองค์กร

กบข. มีโครงสร้างและวัฒนธรรมองค์กรที่ให้ความสำคัญ และส่งเสริมการบริหารความเสี่ยงเชิงบูรณาการอย่างมีประสิทธิภาพ การบริหารงานของ กบข. มีคณะกรรมการทำหน้าที่และรับผิดชอบต่อการกำหนดนโยบายและกรอบการบริหารองค์กร โดยมีคณะอนุกรรมการธรรมาภิบาล คณะอนุกรรมการบริหารความเสี่ยง และคณะอนุกรรมการตรวจสอบ ซึ่งประกอบด้วยผู้แทนจากคณะกรรมการ และผู้ทรงคุณวุฒิที่มีความรู้ความเชี่ยวชาญและประสบการณ์ในการบริหารความเสี่ยงและการตรวจสอบ ช่วยให้มองเห็นและข้อเสนอแนะต่อคณะกรรมการและสำนักงาน ซึ่งถือเป็นกลไกสนับสนุนการทำงานของ กบข. ให้มีประสิทธิภาพ มั่นใจได้ว่าครอบคลุมความเสี่ยงและประเด็นสำคัญที่เกี่ยวข้องไว้อย่างครบถ้วน

กบข. ได้ปลูกฝังวัฒนธรรมให้ผู้บริหาร และฝ่ายงาน ในฐานะเจ้าของความเสี่ยง มีความเข้าใจและตระหนักถึงความสำคัญของการบริหารความเสี่ยง และมีบทบาทในการบริหารความเสี่ยงในกระบวนการทำงานของตนเอง (Risk Owner as Risk Manager) ซึ่งจะส่งผลให้เกิดประสิทธิภาพในการบริหารความเสี่ยง เพราะฝ่ายงานในฐานะเจ้าของความเสี่ยงเป็นผู้ปฏิบัติ มีความรอบรู้ในเนื้อหา ย่อมสามารถรับรู้ปัจจัยเสี่ยงและสาเหตุต่างๆ ที่อาจทำให้งานไม่บรรลุวัตถุประสงค์ จึงเป็นผู้ที่ต้องป้องกันและบริหารจัดการความเสี่ยงได้ดีที่สุด

จากแนวคิดข้างต้น คณะอนุกรรมการบริหารความเสี่ยง จึงได้กำหนดกรอบกระบวนการบริหารความเสี่ยงเป็นแนวปฏิบัติสำหรับ กบข. โดยกำหนดให้หน่วยงานเจ้าของความเสี่ยงต้องประเมินความเสี่ยงและการควบคุมภายใน (Risk and Control Self-Assessment) ตามแนวทางวิเคราะห์เหตุนำสู่ความเสี่ยง (Root Causes) อย่างต่อเนื่องสม่ำเสมอ นับเป็นการกำหนดมาตรการบริหารจัดการความเสี่ยงอย่างรอบคอบและทั่วถึง เพื่อให้มั่นใจว่า กบข. มีการบริหารจัดการความเสี่ยงในระดับที่ยอมรับได้ และมีการกำหนดแนวทางการป้องกันความเสี่ยงที่อาจเกิดจากสาเหตุต่างๆ ในอนาคต

นอกจากนี้ เพื่อเป็นการกำกับดูแลและควบคุมการบริหารจัดการความเสี่ยงขององค์กร กบข. ยังมีการกำหนดมาตรการที่เอื้อให้เกิดความถูกต้องและอิสระในการตรวจวัด การควบคุม และการรายงานความเสี่ยงอย่างต่อเนื่องภายใต้

กำหนดเวลาที่เหมาะสม โดยมีกลุ่มงานบริหารความเสี่ยงทำหน้าที่เสนอและติดตามความก้าวหน้าและพัฒนาการด้านการบริหารความเสี่ยง เพื่อนำมาประยุกต์ใช้ในองค์กรอย่างทั่วถึงให้ได้ตามเกณฑ์มาตรฐาน และมีฝ่ายตรวจสอบภายในช่วยประเมินและสอบยืนยันระบบการควบคุมภายใน และการบริหารความเสี่ยงอย่างสม่ำเสมออีกชั้นหนึ่ง

ความเสี่ยงของ กบข.

กบข. ได้จัดทำแม่บทการบริหารความเสี่ยงของ กบข. ขึ้น เพื่อเป็นหลักในการพัฒนาระบบบริหารความเสี่ยง โดยพิจารณาความเสี่ยงหลัก 5 ประเภท ได้แก่

1. ความเสี่ยงด้านยุทธศาสตร์
2. ความเสี่ยงด้านการลงทุน
3. ความเสี่ยงด้านชื่อเสียงและภาพลักษณ์องค์กร
4. ความเสี่ยงด้านปฏิบัติการ
5. ความเสี่ยงด้านการปฏิบัติตามกฎระเบียบ

1. ความเสี่ยงด้านยุทธศาสตร์ (Strategic Risk)

กบข. มีการประเมินสภาพแวดล้อมทั้งภายในและภายนอกประกอบกับการวิเคราะห์จุดแข็ง (Strength) จุดอ่อน (Weakness) โอกาส (Opportunity) และอุปสรรค (Threat) หรือที่เรียกว่า SWOT Analysis เพื่อทำความเข้าใจสถานการณ์ที่เป็นอยู่ โดยนำจุดแข็งมาใช้ประโยชน์ร่วมกับโอกาส พร้อมๆ กับลดจุดอ่อนและป้องกันไม่ให้อุปสรรคต่างๆ มีผลต่อการทำงานของ กบข. และการมีกระบวนการประเมินความเสี่ยงด้านยุทธศาสตร์องค์กรอย่างเป็นระบบทำให้ กบข. สามารถนำผลวิเคราะห์เหล่านั้นมาพัฒนาเป็นแผนยุทธศาสตร์องค์กรและกลยุทธ์ในการทำงานในแต่ละปี โดยในปี 2559 กบข. ได้ทบทวนแผนยุทธศาสตร์กองทุนบำเหน็จบำนาญข้าราชการ ปี 2558-2561 และจัดทำแผนงานประจำปี 2560 เพื่อใช้เป็นแนวทางในการดำเนินงานขององค์กรให้เป็นไปตามกรอบวิสัยทัศน์ ที่คณะกรรมการได้ให้นโยบายและทิศทางการดำเนินงาน เพื่อการบรรลุพันธกิจที่กำหนดในพระราชบัญญัติกองทุนบำเหน็จบำนาญข้าราชการ พ.ศ. 2539 ซึ่งวิสัยทัศน์ (Vision) ที่กำหนดไว้คือ เป็น “สถาบันหลักที่สมาชิกไว้วางใจในการบริหารเงินออมเพื่อการเกษียณอายุราชการอย่างมีความสุข” โดยมียุทธศาสตร์ 4 ด้าน เพื่อดำเนินการให้บรรลุวิสัยทัศน์ดังกล่าว คือ

- ยุทธศาสตร์ที่ 1 : สร้างความมั่นคงในการเกษียณของสมาชิก
- ยุทธศาสตร์ที่ 2 : เสริมสร้างความเชื่อมั่นและไว้วางใจ
- ยุทธศาสตร์ที่ 3 : พัฒนาระบบการและเทคโนโลยี เพื่อเพิ่มขีดความสามารถองค์กร
- ยุทธศาสตร์ที่ 4 : พัฒนาบุคลากรสู่ความเป็นเลิศ และผูกพันกับองค์กรสูง

2. ความเสี่ยงด้านการลงทุน (Investment Risk)

ความเสี่ยงจากสภาพตลาด (Market Risk)

ในปี 2560 ตลาดการลงทุนอยู่ในเกณฑ์ เศรษฐกิจโลกเติบโตด้วยอัตราร้อยละ 3.60 ซึ่งเร่งตัวขึ้นจากปีก่อนหน้า ในลักษณะเดียวกันทุกภูมิภาค โดยเป็นการฟื้นตัวต่อเนื่องจากปัจจัยพื้นฐานที่แข็งแกร่ง โดยแม้ว่าในปี 2560 จะมีความเสี่ยงต่อภาวะการลงทุนอยู่บ้าง แต่ส่วนใหญ่ก็ผ่านพ้นไปด้วยดี ได้แก่ 1) การเมืองในยุโรปที่ผลปรากฏว่ายังคงมีเสถียรภาพดี รวมไปถึงสหราชอาณาจักรที่สามารถดำเนินนโยบาย Brexit ได้ต่อเนื่อง แม้ว่าจะมีอุปสรรคบ้างก็ตาม แต่เศรษฐกิจโลกก็ได้ฟื้นตัวอย่างต่อเนื่องในทุกภูมิภาค และส่งผลบวกต่อตลาดหุ้นให้มีผลตอบแทนที่ดีในทุกภูมิภาค 2) นโยบายของประเทศสหรัฐอเมริกา ที่มีผลกระทบต่อเศรษฐกิจโลก อย่างไรก็ตาม อัตราการว่างงานของสหรัฐฯ ในระดับที่ต่ำ ดัชนีตัวเลขการผลิตที่ขยายตัวต่อเนื่อง และความสามารถในการทำกำไรของบริษัทในสหรัฐฯ ที่เติบโต ได้ผลักดันให้ดัชนีหุ้นสหรัฐฯ ปิดที่ระดับสูงสุดของปี 3) ความไม่สงบที่เกี่ยวข้องกับเกาหลีเหนือสำหรับประเทศไทยนั้น ภาวะเศรษฐกิจยังเติบโตต่อเนื่อง โดยได้รับแรงผลักดันหลักจากการส่งออกทั้งสินค้าและบริการการท่องเที่ยว ทำให้มีแรงส่งให้เศรษฐกิจไทยขยายตัวต่อเนื่องจากการส่งออกที่ได้รับอานิสงส์จากการขยายตัวของประเทศคู่ค้า การใช้จ่ายและลงทุนจากภาครัฐตามโครงการต่างๆ โดยเฉพาะการลงทุนในโครงสร้างพื้นฐาน ซึ่งจะส่งผลต่อการลงทุนภาคเอกชนมากขึ้น

ทั้งนี้ กบข. ได้ประเมินผลกระทบต่อการลงทุนของ กบข. และได้กำหนดมาตรการต่างๆ เพื่อตอบสนองและป้องกันความเสี่ยงต่อเงินกองทุนของ กบข. โดยมีการเฝ้าระวังและวางกลยุทธ์การลงทุน หรือปรับสัดส่วนการลงทุนเชิงกลยุทธ์ (SAA) ให้เหมาะสมกับสถานการณ์ ทั้งนี้ ความเสี่ยงจากอัตราแลกเปลี่ยนเริ่มมีความสำคัญมากขึ้น เนื่องจาก กบข. สามารถลงทุนในต่างประเทศได้มากขึ้น กบข. จึงได้เพิ่มระบบงานการตรวจวัดความเสี่ยงด้านการลงทุนในหลายมิติ

โดยการลงทุนของ กบข. ยังคงเน้นเรื่องการจัดสมดุลระหว่างความปลอดภัยและผลตอบแทนในบริบทของการลงทุนระยะยาวเป็นสำคัญ นอกจากนี้ยังมีการรายงานประสิทธิผลหรือความคุ้มค่าของการใช้ความเสี่ยงในการสร้างผลตอบแทนด้วย

ความเสี่ยงจากเครดิต (Credit Risk)

กบข. ได้กำหนดแนวทางการบริหารความเสี่ยงด้านเครดิต ในประเด็นที่เกี่ยวข้องกับความเสี่ยงของผู้ออกตราสาร และความเสี่ยงของตราสารเฉพาะรายการ อีกทั้งมีการกำหนดกรอบความเสี่ยงด้านเครดิตในระดับกองทุน และมีการประเมินความน่าเชื่อถือของคู่ค้าหรือผู้ออกตราสารที่ กบข. ลงทุน และคู่ค้าที่ กบข. ทำธุรกรรมการลงทุน และมีการทบทวนคู่มือการลงทุนด้านเครดิตเพื่อให้เหมาะสมเป็นปัจจุบัน โดยมีเป้าหมายเพื่อลดความเสี่ยงด้านเครดิตที่เกิดจากการที่คู่ค้าหรือผู้ออกตราสารไม่สามารถปฏิบัติตามภาระผูกพัน

ความเสี่ยงจากสภาพคล่อง (Liquidity Risk)

กบข. ได้จัดให้มีระบบซึ่งสามารถวัดความเสี่ยงด้านสภาพคล่อง และสามารถประเมินผลกระทบจากความเสี่ยงที่สอดคล้องกับปริมาณและความซับซ้อนของธุรกรรม รวมถึงมีการประเมินความเสี่ยงด้านสภาพคล่องในการจ่ายเงินแก่สมาชิกที่พ้นสมาชิกภาพ โดยเฉพาะช่วงที่สมาชิกถึงกำหนดเกษียณในเดือนกันยายนของทุกปีนั้น จะมีการจัดทำประมาณการกระแสเงินรับ-จ่าย และวางแผนจัดเตรียมเงินสดอย่างเหมาะสม เพื่อให้มั่นใจว่าสมาชิกจะได้รับเงินคืนตามกำหนดเวลา และไม่กระทบต่อการลงทุนของสมาชิกที่ยังคงอยู่ในกองทุน

3. ความเสี่ยงด้านชื่อเสียงและภาพลักษณ์องค์กร (Reputation Risk)

ปัจจุบันมีการให้ความสำคัญต่อความเสี่ยงเรื่องชื่อเสียงและภาพลักษณ์องค์กรมากขึ้น แม้ว่าจะมีการบริหารความเสี่ยงต่างๆ ภายในองค์กรอย่างรอบคอบแล้ว องค์กรก็ยังคงต้องระมัดระวังในส่วนของการติดตามและรักษาชื่อเสียง ตลอดจนภาพลักษณ์ขององค์กรในสายตาของบุคคลภายนอกด้วย ซึ่งคณะอนุกรรมการหลายชุด ทั้งคณะอนุกรรมการธรรมาภิบาล คณะอนุกรรมการตรวจสอบ และคณะอนุกรรมการบริหารความเสี่ยง ได้ให้ กบข. เน้นเรื่องของจรรยาบรรณและหลัก

ปฏิบัติของพนักงาน จัดให้มีกระบวนการจัดการเรื่องการแจ้งเบาะแส และการรับเรื่องร้องเรียนต่างๆ รวมถึงให้มีกระบวนการติดตามข่าวสารทางสื่อต่างๆ และการตอบสนองต่อข่าวสาร และชี้แจงแก่ผู้มีส่วนเกี่ยวข้องโดยสม่ำเสมอ

4. ความเสี่ยงด้านปฏิบัติการ (Operation Risk)

ในการบริหารความเสี่ยงด้านปฏิบัติการนั้น กบข. ได้กำหนดให้มีการประเมินความเสี่ยงและการควบคุมภายในอย่างครบถ้วนทุกฝ่ายงานเป็นประจำทุกปี ทั้งนี้เป็นไปตามระเบียบคณะกรรมการการตรวจเงินแผ่นดินว่าด้วยการกำหนดมาตรฐานการควบคุมภายใน โดยมีการรายงานให้คณะอนุกรรมการบริหารความเสี่ยง และคณะอนุกรรมการตรวจสอบทราบและพิจารณาผลการประเมินดังกล่าวด้วย

ในปี 2560 กบข. ได้ทบทวนตัวชี้วัดความเสี่ยง (Key Risk Indicators) สำคัญระดับองค์กรตามความเสี่ยงหลักทั้ง 5 ประเภท เพื่อใช้ในการประเมินระดับความเสี่ยง และใช้ข้อมูลดังกล่าวประกอบการประเมินโอกาสและผลกระทบอันเกิดจากความเสี่ยงได้อย่างมีประสิทธิภาพ เพื่อให้ผู้บริหารสามารถติดตามสถานะความเสี่ยงในภาพรวมของ กบข. ได้ตลอดเวลา ทั้งความเสี่ยงด้านยุทธศาสตร์ ความเสี่ยงจากการลงทุน ความเสี่ยงด้านชื่อเสียง ความเสี่ยงจากการปฏิบัติงาน และความเสี่ยงจากการปฏิบัติตามกฎระเบียบ ทั้งนี้ยังได้กำหนดระดับความเสี่ยงที่ยอมรับได้ (Risk Appetite) และระดับความเสี่ยงสูง (Risk Tolerance) สำหรับแต่ละตัวชี้วัดความเสี่ยงขึ้น เพื่อเป็นขั้นตอนในการตอบสนองต่อความเสี่ยงนั้นๆ อย่างทันทั่วถึงและเหมาะสม

การบริหารความเสี่ยงด้านปฏิบัติการอีกส่วนหนึ่งที่ กบข. ให้ความสำคัญมาก คือการบริหารจัดการความเสี่ยงด้านเทคโนโลยีสารสนเทศ ซึ่งในปี 2560 กองทุนได้ให้มีการประเมินประสิทธิภาพการบริหารความเสี่ยงเทคโนโลยีสารสนเทศ และการบริหารจัดการความมั่นคงปลอดภัยเทคโนโลยีสารสนเทศและการสื่อสารทางไซเบอร์โดยมีออซิปจากภายนอก และได้นำมาวางแผนการจัดการความเสี่ยงเพื่อให้เป็นไปตามมาตรฐานความปลอดภัยด้านสารสนเทศที่เกี่ยวข้อง รวมถึงการป้องกันความเสี่ยงและแผนการบริหารความต่อเนื่องทางธุรกิจ (Business Continuity Management) ที่มีประสิทธิภาพ ซึ่ง กบข. ได้วางโครงสร้างรากฐานทางด้านเทคโนโลยีที่ทันสมัยมาอย่างต่อเนื่องเพื่อเตรียมความพร้อมรองรับการทำงานภายใต้สถานการณ์ต่างๆ มีการเตรียมศูนย์ปฏิบัติงานสำรอง กรณีเกิดเหตุวิกฤติ

ไม่สามารถเข้าปฏิบัติงานในสำนักงานตามปกติ โดยในปัจจุบันมีระบบรองรับการปฏิบัติงานนอกสถานที่ของพนักงานได้ อีกทั้งมีการเตรียมการสื่อสารไปยังทุกภาคส่วน ทั้งการสื่อสารภายในสำนักงาน การสื่อสารกับลูกค้า และการสื่อสารกับสมาชิกไว้อย่างพร้อมเพรียง

5. ความเสี่ยงด้านการปฏิบัติตามกฎระเบียบ (Compliance Risk)

กบข. มีการพัฒนาระบบงานกำกับการลงทุนเพื่อใช้ในการกำกับการปฏิบัติตามกฎระเบียบด้านการลงทุน (Investment Compliance) เพื่อให้มั่นใจว่าการลงทุนของ กบข. เป็นไปตามหลักเกณฑ์ ระเบียบ และนโยบายการลงทุนที่กำหนดไว้ นอกจากนี้ กบข. มีการจัดทำแนวปฏิบัติด้านการปฏิบัติตามกฎเกณฑ์ (Compliance Program) เพื่อให้ทุกส่วนงานมีแนวทางการกำกับการปฏิบัติตามกฎระเบียบที่เป็นมาตรฐานเดียวกันทั้งองค์กร และมีการติดตามทบทวนกฎเกณฑ์และกระบวนการปฏิบัติงานให้เป็นปัจจุบันอยู่เสมอ รวมถึงการติดตามกำกับดูแล และจัดทำรายงานเสนอคณะอนุกรรมการตรวจสอบทุกไตรมาส

การมุ่งสู่แนวทางบูรณาการการกำกับดูแลที่ดี การบริหารความเสี่ยงที่มีประสิทธิภาพ และการกำกับการปฏิบัติตามกฎระเบียบที่เข้มแข็ง (iGRC : Integrated Governance, Risk and Compliance)

เพื่อให้ กบข. มีวัฒนธรรมการบริหารความเสี่ยง ซึ่งหมายถึง การมีความเข้าใจ และมีการบริหารความเสี่ยงในทุกงานขององค์กร โดยมีการปฏิบัติงานที่ถูกต้องตามจริยธรรม มีการบริหารความเสี่ยง และเป็นไปตามนโยบายกฎระเบียบทั้งภายในและภายนอก จึงได้กำหนดแผนงานเสริมสร้างการบริหารจัดการเพื่อเพิ่มมูลค่าองค์กร (Enterprise Value Creation) ซึ่งเป็นส่วนหนึ่งของยุทธศาสตร์ด้านพัฒนากระบวนการและเทคโนโลยีเพื่อเพิ่มขีดความสามารถองค์กร ตามแผนยุทธศาสตร์ 2558-2561

ในการบริหารจัดการองค์กรให้มีการกำกับดูแลที่ดี (Governance) การบริหารความเสี่ยงที่มีประสิทธิภาพ (Risk Management) และการกำกับการปฏิบัติตามกฎระเบียบ (Compliance) นั้น กบข. ให้ความสำคัญในการบริหารองค์ประกอบสำคัญ 3 ประการ ที่เป็นกลไกขับเคลื่อน GRC นั่นคือ คน (People) กระบวนการ (Process) และเทคโนโลยี (Technology) เพื่อช่วยให้ กบข. สามารถ

- เข้าใจและจัดลำดับความสำคัญต่อความคาดหวังของผู้มีส่วนได้เสีย (Stakeholders)
 - กำหนดวัตถุประสงค์หรือทิศทางขององค์กรให้สอดคล้องกับมูลค่าและความเสี่ยงที่เกี่ยวข้อง
 - จัดกระบวนการซึ่งทำให้บรรลุวัตถุประสงค์ตามเป้าหมายที่กำหนด โดยเพิ่มประสิทธิภาพการเฝ้าระวังความเสี่ยง (Risk Profile) การปกป้องคุณค่าขององค์กร (Value) และการดำเนินงานภายใต้ขอบเขตของกฎหมาย นโยบายของคณะกรรมการ จริยธรรมและจรรยาบรรณตามวิชาชีพ
 - ปลุกฝังวัฒนธรรมด้านการบริหารความเสี่ยง โดย กบข. มีเป้าหมายว่า บุคลากรใน กบข. ทุกระดับต้องมีจิตสำนึกและส่วนร่วมในการจัดการความเสี่ยงขององค์กร ควบคู่ไปกับการดำเนินงานอย่างเป็นระบบและต่อเนื่อง
 - ส่งเสริมการวัดความมีประสิทธิภาพของการดำเนินงาน จัดทำและให้ข้อมูลเกี่ยวข้องที่เชื่อถือได้และทันเวลาต่อผู้มีส่วนได้เสีย
 - มุ่งเน้นการบริหารจัดการเชิงรุกที่ใช้ประโยชน์จากโอกาสและทรัพยากรที่มีอยู่อย่างเต็มที่ เพื่อเสริมสร้างคุณค่าสูงสุดให้แก่สมาชิกและสังคม

ในปี 2560 กบข. ได้ดำเนินการตามแผนงานและนโยบาย iGRC เพื่อเพิ่มมูลค่าองค์กรอย่างต่อเนื่อง โดยวิเคราะห์ความเชื่อมโยงความสัมพันธ์ระหว่างความเสี่ยง เพื่อให้มีการบริหารจัดการความเสี่ยงที่เป็นสาเหตุ เพื่อไม่ให้เกิดผลกระทบต่อเนื่องที่จะไม่บรรลุเป้าประสงค์ทางยุทธศาสตร์ และการบริหารความเสี่ยงในภาพรวมระดับองค์กร รวมถึงการสร้างวัฒนธรรมบริหารความเสี่ยง และให้ความรู้ความเข้าใจแก่พนักงานอย่างต่อเนื่อง มีการสื่อสารแก่ผู้บริหารและพนักงานทุกระดับ อีกทั้งมีการพัฒนากระบวนการธรรมาภิบาล การบริหารจัดการความเสี่ยง และการกำกับปฏิบัติตามกฎระเบียบแบบบูรณาการตามแผนงานดังกล่าว เพื่อให้เกิดความผสมผสานในการจัดการเชิงรุก (Proactive Management) ซึ่งใช้ประโยชน์จากเทคโนโลยีสารสนเทศที่ทันสมัยและเหมาะสม ขณะเดียวกันก็ไม่ได้ละเลยการสร้างจริยธรรมและคุณธรรมในการกำกับดูแลกิจการ โดยได้กำหนดให้จริยธรรม (Integrity) เป็นหนึ่งในคุณสมบัติพึงประสงค์ของพนักงานทุกคนอีกด้วย

รายงานการกำกับดูแลกิจการประจำปี 2560

คณะกรรมการตระหนักถึงความสำคัญในการทำหน้าทีดูแลรักษาผลประโยชน์ของสมาชิก (Fiduciary Duty) จึงกำหนดนโยบายให้การดำเนินงานของ กบข. เป็นไปตามมาตรฐานการกำกับดูแลกิจการที่ดี หลักจริยธรรม จรรยาบรรณ มีกระบวนการบริหารจัดการความเสี่ยง การกำกับดูแลการปฏิบัติงานตามกฎระเบียบ และการควบคุมภายใน เพื่อให้การดำเนินงานเป็นไปด้วยความซื่อสัตย์ รอบคอบ ระมัดระวัง และปราศจากความขัดแย้งทางผลประโยชน์ ในขณะที่เดียวกันคณะกรรมการยังมุ่งเน้นการทำหน้าที่นักลงทุนสถาบันของ กบข. ให้เป็นไปอย่างรับผิดชอบเพื่อให้ได้ผลตอบแทนการลงทุนที่มั่นคง พร้อมๆ ไปกับการยกระดับการดำเนินธุรกิจของประเทศให้มีความรับผิดชอบต่อสังคม ชุมชน สิ่งแวดล้อมและยึดมั่นในหลักธรรมาภิบาล

คณะกรรมการกับการกำกับดูแลกิจการ

คณะกรรมการประกอบด้วยกรรมการโดยตำแหน่ง และกรรมการผู้แทนสมาชิก ที่พร้อมดูแลการบริหารกองทุนเพื่อสิทธิประโยชน์ของสมาชิก และกรรมการผู้ทรงคุณวุฒิ ซึ่งเป็นผู้มีความรู้ความเข้าใจด้านการลงทุน เพื่อช่วยเสริมประสิทธิภาพการดำเนินงานของคณะกรรมการ นอกจากนี้ คณะกรรมการได้แต่งตั้ง คณะอนุกรรมการเพิ่มเติมจาก คณะอนุกรรมการจัดการลงทุนและคณะอนุกรรมการสมาชิกสัมพันธ์ที่พระราชบัญญัติ กบข. กำหนดไว้ ได้แก่ คณะอนุกรรมการธรรมาภิบาล คณะอนุกรรมการตรวจสอบ คณะอนุกรรมการกฎหมาย คณะอนุกรรมการบริหารความเสี่ยง และคณะอนุกรรมการประเมินผลงานและพิจารณาคำตอบแทน เพื่อให้ช่วยกันกรองงานที่มีความสำคัญและต้องการความเชี่ยวชาญเฉพาะด้าน โดยคณะกรรมการได้กำหนดกฎบัตรของคณะอนุกรรมการแต่ละคณะเพื่อให้ทราบบทบาทหน้าที่ความรับผิดชอบและกระบวนการทำงานของแต่ละคณะอย่างชัดเจน พร้อมทั้งกำหนดให้รายงานผลการปฏิบัติหน้าที่ต่อคณะกรรมการเป็นประจำอย่างน้อยปีละครั้ง

ในปี 2560 มีผลการดำเนินงานสำคัญในด้านการกำกับดูแลกิจการ สรุปได้ดังนี้

1. **อนุมัติงบประมาณและแผนยุทธศาสตร์ประจำปี 2561** ซึ่งจัดทำขึ้นตามกรอบของแผนยุทธศาสตร์ปี 2558-2561 เพื่อให้ กบข. สามารถดำเนินงานได้บรรลุเป้าหมายขององค์กร

2. **ติดตามและประเมินผลการดำเนินงานบริหารเงินลงทุน** ให้เป็นไปตามแผนจัดสรรการลงทุนระยะยาว (Strategic Asset Allocation) และเป้าหมายสัดส่วนการลงทุน (Target SAA) ภายใต้กรอบนโยบายการลงทุนและกฎระเบียบที่เกี่ยวข้อง

3. **เสริมสร้างวัฒนธรรมองค์กรและกำกับดูแลให้ กบข. มีระบบการบริหารองค์กรแบบบูรณาการด้านธรรมาภิบาล การบริหารความเสี่ยง และการปฏิบัติตามกฎระเบียบ (Integrated Governance, Risk Management and Compliance : iGRC)** โดยได้ทบทวนตัวชี้วัดความเสี่ยงระดับองค์กร และจัดทำ Portfolio View of Risk เพื่อให้ทราบความเสี่ยงโดยรวมขององค์กร รวมทั้งได้จัดทำผังความสัมพันธ์ของความเสี่ยงหลัก (Risk Correlation Map) เพื่อให้ทราบความสัมพันธ์ของความเสี่ยงและผลกระทบของแต่ละปัจจัยเสี่ยงระหว่างภารกิจต่างๆ ภายในองค์กร และใช้ในการติดตาม ฝ้าระวังความเสี่ยง ซึ่งอาจมีผลกระทบต่อการบรรลุเป้าประสงค์ทางยุทธศาสตร์ นอกจากนี้ ได้ประกาศใช้ระเบียบว่าด้วยนโยบายและแนวปฏิบัติในการรักษาความมั่นคงปลอดภัยด้านเทคโนโลยีสารสนเทศ และกำกับดูแลให้มีการประเมินประสิทธิภาพการบริหารความเสี่ยงเทคโนโลยีสารสนเทศ เพื่อป้องกันและฝ้าระวังภัยคุกคามด้านเทคโนโลยีสารสนเทศด้วย พร้อมกันนั้น ได้จัดทำหลักสูตร e-Learning ให้กับพนักงานและผู้บริหารทุกคนเพื่อสร้างความรู้ ความเข้าใจ และความตระหนักถึงความสำคัญของกระบวนการทำงานที่มีประสิทธิภาพระหว่างฝ่ายงานที่ช่วยลดความเสี่ยง และทำให้การปฏิบัติงานถูกต้องตามกฎ ระเบียบ

4. **กำกับดูแลให้ กบข. จัดการลงทุนอย่างรับผิดชอบต่อหลักธรรมาภิบาลการลงทุน (Investment Governance Code : I Code)** โดยให้ความสำคัญกับปัจจัยสิ่งแวดล้อม สังคม และการกำกับดูแลกิจการตามหลักธรรมาภิบาล (Environmental, Social and Governance : ESG) ซึ่งนอกจากจะให้ผลตอบแทนที่ดีและลดความเสี่ยงจากการลงทุนแล้ว ยังส่งผลให้ธุรกิจพัฒนาอย่างมั่นคงและยั่งยืนด้วยรายละเอียดเพิ่มเติมได้รวบรวมไว้ในหัวข้อการปฏิบัติตามหลักธรรมาภิบาลการลงทุน

5. **ปรับปรุงหลักเกณฑ์การให้พนักงานไปปฏิบัติงานในหน่วยงานภายนอก** เพื่อให้หลักเกณฑ์มีความชัดเจนและเหมาะสมยิ่งขึ้นในการป้องกันความขัดแย้งทางผลประโยชน์

6. **พัฒนาทักษะ ความรู้ความชำนาญในการทำหน้าที่คณะกรรมการอย่างต่อเนื่อง** กรรมการใหม่ได้เข้ารับการ

ปฐมนิเทศ เพื่อรับทราบข้อมูลที่เกี่ยวข้องกับการทำหน้าที่ กรรมการในการกำหนดนโยบายการบริหารงานกองทุนเงินออม เพื่อวัยเกษียณอย่างมีประสิทธิภาพ นอกจากนี้ คณะกรรมการ ได้เข้าร่วมสัมมนาต่างๆ เกี่ยวกับการลงทุน และการบริหารจัดการกองทุนบำนาญทั่วโลก เช่น การสัมมนาเนื่องในโอกาสครบรอบ 20 ปี ของ กบข. “Pension & Investment : Lesson Learnt and Challenges Ahead” และการสัมมนา Pension Policy Discussion : What works, What doesn't? ซึ่ง กบข. ร่วมกับสำนักงานเศรษฐกิจการคลังจัดขึ้นเมื่อวันที่ 19 กันยายน 2560 เป็นต้น

7. ประเมินผลการปฏิบัติหน้าที่ของคณะกรรมการ และคณะอนุกรรมการ เพื่อนำผลการประเมินมาประกอบการปรับปรุงประสิทธิภาพการทำงาน และกำหนดแนวทางพัฒนาความรู้ความชำนาญของคณะกรรมการ ตลอดจนให้ข้อเสนอแนะแนวทางในการปรับปรุงการดำเนินงานของกองทุน ผลประเมินการปฏิบัติหน้าที่ของคณะกรรมการ และคณะอนุกรรมการทุกคณะในปี 2560 อยู่ในเกณฑ์ดี ไม่ปรากฏว่ามีความขัดแย้งทางผลประโยชน์ หรือการฝ่าฝืนหลักจริยธรรม จรรยาบรรณแต่อย่างใด

8. ยึดมั่นในหลักการบริหารงานด้วยความโปร่งใส คณะกรรมการกำหนดให้ กบข. เปิดเผยข้อมูลสำคัญเกี่ยวกับการดำเนินงานของกองทุนแก่สมาชิกอย่างถูกต้อง ครบถ้วน ภายในระยะเวลาที่กำหนด โดยได้จัดทำรายงานข้อมูลสำคัญเกี่ยวกับผลการดำเนินงานของกองทุนทางเว็บไซต์ของ กบข. (www.gpf.or.th) เพื่อให้สมาชิกสามารถเข้าดูได้ตลอดเวลา ได้แก่ งบการเงินรายไตรมาส สัดส่วนการลงทุนในหลักทรัพย์ แต่ละประเภท ผลตอบแทนจากการลงทุน ผลการออกเสียงลงคะแนนในการประชุมผู้ถือหุ้นของบริษัทที่ กบข. ลงทุน ฯลฯ รวมทั้งข้อมูลเกี่ยวกับกรรมการและอนุกรรมการ เช่น ประวัติการศึกษา ประสบการณ์ การดำรงตำแหน่งกรรมการ ในหน่วยงานอื่น จำนวนครั้งของการเข้าร่วมประชุม และคำตอบแทนของคณะกรรมการและคณะอนุกรรมการ

นอกจากนั้น กบข. ได้จัดการประชุมใหญ่ผู้แทนสมาชิกประจำปีตามกรอบที่กฎหมายกำหนด เพื่อรายงานผลการดำเนินงานของ กบข. ในรอบปีที่ผ่านมา ข้อมูลสำคัญที่เปิดเผยในที่ประชุมใหญ่ผู้แทนสมาชิกประจำปี ได้แก่ งบการเงินพร้อมรายงานของผู้สอบบัญชี และรายงานของคณะอนุกรรมการตรวจสอบ ซึ่งในวันประชุม ประธานกรรมการ ประธานอนุกรรมการจัดการลงทุน ประธานอนุกรรมการตรวจสอบ และประธานอนุกรรมการสมาชิกสัมพันธ์

พร้อมด้วยกรรมการได้เข้าร่วมประชุมโดยพร้อมเพรียงกัน เพื่อรายงานผลการดำเนินงานและตอบข้อซักถามของที่ประชุม

การปฏิบัติต่อสมาชิก กบข. อย่างเท่าเทียมกัน

กบข. ให้ความสำคัญกับสมาชิกทุกรายโดยให้ได้รับสิทธิพื้นฐานและสิทธิในการรับบริการหรือสิทธิประโยชน์เพิ่มเติมอื่นที่ กบข. จัดให้อย่างเท่าเทียมกัน และในปี 2560 กบข. ได้ปรับปรุงประสิทธิภาพการให้บริการแก่สมาชิกในด้านต่างๆ ได้แก่ การจัดทำใบแจ้งยอดเงินสมาชิกประจำปี ในรูปแบบของ e-Statement จัดส่งให้สมาชิกทางอีเมลเพื่อความสะดวก รวดเร็ว ลดต้นทุนและลดปริมาณกระดาษได้อย่างมาก และเพิ่มการให้บริการข้อมูลแก่สมาชิกผ่านช่องทางความร่วมมือกับหน่วยงานภาครัฐ ได้แก่ สำนักงานรัฐบาลอิเล็กทรอนิกส์ (สรอ.) กรมการปกครอง และศูนย์กลางข้อมูลและบริการภาครัฐสำหรับประชาชน เพื่อให้สมาชิกสามารถดูข้อมูลเงินออมของตนเองได้ตลอดเวลา

สำหรับการประชุมใหญ่ผู้แทนสมาชิกประจำปี กบข. ได้จัดส่งข้อมูลต่างๆ เป็นการล่วงหน้าให้แก่สมาชิกที่ได้รับการเลือกเป็นผู้แทนเข้าร่วมประชุม เพื่อที่จะได้มีเวลาศึกษาข้อมูล และแสดงความคิดเห็นเกี่ยวกับผลการดำเนินงานของกองทุน

การปฏิบัติต่อผู้มีส่วนได้เสีย

กบข. ดูแลผู้มีส่วนได้เสียทุกราย ไม่ว่าจะเป็นสมาชิก พนักงาน คู่ค้า ฯลฯ ให้ได้รับการปฏิบัติตามสิทธิที่มีอยู่ตามกฎหมายและข้อตกลงตามสัญญาอย่างเคร่งครัด ในปี 2560 กบข. ได้ทำการศึกษาวิจัย เพื่อหาค่าระดับความผูกพันของสมาชิกต่อ กบข. และปัจจัยที่ส่งผลต่อความผูกพัน เพื่อนำมาปรับปรุงประสิทธิภาพในการสื่อสารให้เข้าถึงสมาชิก และส่งเสริมการออมต่อและการออมเพิ่มเพื่อการเกษียณที่มั่นคงของสมาชิก ซึ่งปรากฏผลการวิจัยว่า ดัชนีความผูกพันของสมาชิกอยู่ที่ร้อยละ 81.7 สูงกว่าปี 2559 ซึ่งอยู่ที่ร้อยละ 76.8

กบข. จัดให้มีช่องทางที่ผู้มีส่วนได้เสียสามารถร้องเรียนหรือแจ้งเบาะแสเกี่ยวกับการกระทำที่เข้าข่ายผิดกฎหมาย การทุจริต การทำผิดจรรยาบรรณ รายงานทางการเงินที่มีข้อมูลอันเป็นเท็จ หรือระบบควบคุมภายในที่ไม่รัดกุมเพียงพอ โดยคณะกรรมการกำหนดหลักเกณฑ์และวิธีการตรวจสอบ

ข้อเท็จจริงไว้อย่างรัดกุม ทั้งยังมีมาตรการในการรักษาความลับเกี่ยวกับผู้แจ้งเบาะแสและเรื่องที่เกี่ยวข้อง และมอบหมายให้ประธานอนุกรรมการตรวจสอบเป็นผู้รับเรื่องตลอดจนดำเนินการตรวจสอบและรายงานผลให้คณะกรรมการทราบ

การปฏิบัติตามหลักธรรมาภิบาลการลงทุน (Investment Governance Code)

ในเดือนพฤษภาคม 2560 คณะกรรมการได้อนุมัติให้ กบข. ประกาศรับการปฏิบัติตามหลักธรรมาภิบาลการลงทุนของผู้ลงทุนสถาบัน (Investment Governance Code for Institutional Investors : I Code) ที่คณะกรรมการกำกับหลักทรัพย์และตลาดหลักทรัพย์จัดทำขึ้น เนื่องจากสอดคล้องกับหลักการบริหารเงินลงทุนอย่างรับผิดชอบที่ กบข. ยึดมั่นตลอดมา และยังเป็นการพัฒนาธรรมาภิบาลการลงทุนของตลาดทุนไทยให้ทัดเทียมกับมาตรฐานสากลอีกด้วย โดยมีรายละเอียดของการปฏิบัติตามหลักธรรมาภิบาลการลงทุนในปี 2560 ตามหลักปฏิบัติทั้ง 7 ประการ สรุปได้ดังนี้

หลักปฏิบัติที่ 1 กำหนดนโยบายธรรมาภิบาลการลงทุนที่ชัดเจน

คณะกรรมการได้ทบทวนนโยบายธรรมาภิบาลการลงทุนเมื่อเดือนพฤษภาคม 2560 เพื่อเสริมสร้างความเชื่อมั่นให้กับสมาชิกและผู้มีส่วนได้เสียว่า คณะกรรมการ คณะอนุกรรมการ ผู้บริหาร และพนักงานของ กบข. ทุกคนจะปฏิบัติหน้าที่อย่างเต็มความรู้ความสามารถ ด้วยความเป็นมืออาชีพ ซื่อสัตย์ สุจริต และยึดถือประโยชน์ของสมาชิกกองทุนเป็นสำคัญ มีโครงสร้างและกระบวนการปฏิบัติงานลงทุนตามหลักธรรมาภิบาล ซึ่งมีการแบ่งแยกอำนาจหน้าที่ ความรับผิดชอบ การจัดการความขัดแย้งทางผลประโยชน์ พร้อมกลไกการตรวจสอบ ถ่วงดุล และกำกับดูแลให้การปฏิบัติงานของกองทุนเป็นไปตามกรอบของกฎ ระเบียบ และนโยบายที่เกี่ยวข้อง มีการตัดสินใจและติดตามการลงทุนอย่างใกล้ชิดทันเหตุการณ์ และพร้อมที่จะเพิ่มระดับในการติดตามบริษัทที่ลงทุนและการร่วมมือกับผู้ลงทุนอื่น (Collective Engagement) หากพบประเด็นที่อาจส่งผลกระทบต่อมูลค่าการลงทุนและประโยชน์ที่ดีที่สุดของสมาชิก

พร้อมกันนั้น กบข. ยังสนับสนุนให้ผู้จัดการกองทุนภายนอกที่ กบข. มอบหมายให้บริหารเงินส่วนหนึ่งของ กบข. ปฏิบัติหน้าที่ที่ได้รับมอบหมายให้เป็นไปตามนโยบายธรรมาภิบาลการลงทุนของผู้ลงทุนสถาบันด้วย และเพื่อให้เกิดการแลกเปลี่ยนเรียนรู้และพัฒนาแนวทางการลงทุนอย่างรับผิดชอบร่วมกันของนักลงทุนสถาบันในประเทศไทย กบข. จึงได้ร่วมแบ่งปันประสบการณ์การดำเนินงานในด้านการลงทุนอย่างรับผิดชอบของ กบข. ตามโอกาสที่เหมาะสม รายละเอียดของนโยบายธรรมาภิบาลการลงทุนได้เผยแพร่ไว้ทางเว็บไซต์ กบข. (www.gpf.or.th)

หลักปฏิบัติที่ 2 มีการป้องกันและจัดการความขัดแย้งทางผลประโยชน์อย่างเพียงพอเพื่อประโยชน์ที่ดีที่สุดของสมาชิก

กบข. บริหารกิจการภายใต้หลักธรรมาภิบาล เพื่อให้การดำเนินงานของกองทุนมีประสิทธิภาพ โปร่งใส ตรวจสอบได้ มีการป้องกันและจัดการความขัดแย้งทางผลประโยชน์อย่างเพียงพอเพื่อประโยชน์ที่ดีที่สุดของสมาชิก ดังนั้น กบข. จึงกำหนดหลักจริยธรรมและจรรยาบรรณในการบริหารกิจการกองทุนเพื่อใช้เป็นหลักในการปฏิบัติหน้าที่ของกรรมการ อนุกรรมการ ที่ปรึกษา พนักงานและลูกจ้าง โดยกำหนดให้พนักงานและลูกจ้างทุกคนลงนามรับทราบและยืนยันการปฏิบัติตามจรรยาบรรณโดยเคร่งครัดเป็นประจำทุกปี และกรรมการ อนุกรรมการ และที่ปรึกษา ทำการประเมินตนเองเกี่ยวกับการปฏิบัติตามจรรยาบรรณเป็นประจำทุกปีด้วย

เพื่อป้องกันการนำข้อมูลภายในของกองทุนไปใช้ประโยชน์ของตนเอง กบข. ได้ออกกฎ ระเบียบ และมาตรการต่างๆ ซึ่งจะมีการทบทวนเป็นระยะๆ ให้เป็นปัจจุบันและทันเหตุการณ์ เช่น ระเบียบว่าด้วยการทำธุรกรรมเกี่ยวกับหลักทรัพย์ของผู้ปฏิบัติงานและบุคคลในครอบครัว การป้องกันการนำข้อมูลภายในเพื่อประโยชน์ในการซื้อขายหลักทรัพย์ นโยบายต่อต้านการทุจริตและประพฤติมิชอบ โดยมีกลไกการกำกับดูแลและการตรวจสอบให้การปฏิบัติงานเป็นไปตามกฎ ระเบียบ และนโยบายอย่างสม่ำเสมอ รวมทั้งมีการประเมินความเสี่ยงด้านการลงทุน ซึ่งเป็นส่วนหนึ่งในตัวชี้วัดความเสี่ยงระดับองค์กร เพื่อเฝ้าระวังความเสี่ยงซึ่งอาจมีผลกระทบต่อการบรรลุเป้าประสงค์ทางยุทธศาสตร์ขององค์กรด้วย

กบข. กำหนดให้มีการรายงานผลการปฏิบัติตามกฎระเบียบ และการบริหารความเสี่ยงต่อคณะกรรมการบรรษัทภิบาล คณะอนุกรรมการบริหารความเสี่ยง และคณะอนุกรรมการตรวจสอบเป็นประจำ เพื่อช่วยกันกรองและป้องกันความขัดแย้งทางผลประโยชน์ที่อาจเกิดได้อีกทั้งได้จัดให้มีช่องทางการร้องเรียนหรือแจ้งเบาะแสหากพบการกระทำผิด โดยให้แจ้งโดยตรงต่อประธานอนุกรรมการตรวจสอบ

หลักปฏิบัติที่ 3 ตัดสินใจและติดตามบริษัทที่ลงทุนอย่างใกล้ชิดและทันเหตุการณ์ (Actively)

กบข. กำหนดหลักการลงทุนที่มุ่งเป้าหมายระยะยาว และบริหารการลงทุนอย่างรับผิดชอบ (Responsible Investment) โดยวิเคราะห์บริษัทที่ กบข. ลงทุนทั้งในด้านผลประโยชน์และความยั่งยืนของบริษัท ซึ่งครอบคลุมปัจจัยด้านความรับผิดชอบต่อสิ่งแวดล้อม สังคม และบรรษัทภิบาล (Environmental, Social, and Governance : ESG) เนื่องจาก กบข. เชื่อว่าบริษัทที่ให้ความสำคัญกับ ESG จะดำเนินธุรกิจด้วยความซื่อสัตย์ สุจริต โปร่งใส เอาใจใส่สิ่งแวดล้อม ชุมชนและผู้มีส่วนได้เสีย จะสามารถสร้างความเจริญเติบโตที่ยั่งยืนให้แก่ตัวบริษัทเอง ผู้ถือหุ้น และสร้างประโยชน์ให้แก่ประเทศและสังคมโดยรวมได้ นอกจากนี้ กบข. ยังติดตามกำกับดูแลบริษัทที่ลงทุนอย่างใกล้ชิดในฐานะเจ้าของกิจการ (Shareowner) โดยจะติดตามผลประโยชน์ของบรรษัท ความเสี่ยง และปัจจัยที่มีผลกระทบต่อมูลค่ารวมทั้งการดำเนินงานเพื่อความยั่งยืนของบริษัทผ่านช่องทางต่างๆ เช่น การเปิดเผยข้อมูลของบริษัท ข่าวสารที่เกี่ยวข้อง การประชุมนักวิเคราะห์ (Analyst Meeting) และการเข้าพบกับผู้บริหาร (Company Visit) เพื่อความมั่นใจในคุณภาพของหลักทรัพย์ที่ กบข. ลงทุน

หัวข้อหลักด้าน ESG ที่ กบข. ใช้ในการวิเคราะห์บริษัทที่ลงทุนในปัจจุบัน เช่น

1. นโยบายด้านสิ่งแวดล้อม สังคม และบรรษัทภิบาล (นโยบาย ESG)
2. ปัจจัยสิ่งแวดล้อม : นโยบายสิ่งแวดล้อม การปรับตัวต่อการเปลี่ยนแปลงสภาพภูมิอากาศ เช่น การปล่อยคาร์บอน การใช้พลังงานอย่างมีประสิทธิภาพ การใช้ทรัพยากรธรรมชาติ เช่น ปัญหาน้ำ ความหลากหลาย

ทางชีวภาพ (Biodiversity) การใช้ที่ดิน แหล่งวัตถุดิบ การจัดการกับขยะ การปล่อยสารพิษ การจัดการขยะอิเล็กทรอนิกส์ โอกาสจากการใช้เทคโนโลยีด้านสิ่งแวดล้อม (Clean/Environmental Technology)

3. ปัจจัยสังคม : ทุนมนุษย์/การบริหารงานทรัพยากรบุคคล เช่น การบริหารแรงงาน สุขภาพและความปลอดภัย มาตรฐานแรงงานของห่วงโซ่อุปทาน ความปลอดภัยและคุณภาพของสินค้า ความปลอดภัยด้านสารเคมี การรักษาความลับของข้อมูล โอกาสการเข้าถึงการติดต่อสื่อสาร และโอกาสการเข้าถึงแหล่งการเงิน

4. ปัจจัยบรรษัทภิบาล : บรรษัทภิบาลและจริยธรรมทางธุรกิจ เช่น การทุจริตคอร์รัปชันและความไม่มีเสถียรภาพ

หลักปฏิบัติที่ 4 เพิ่มระดับในการติดตามบริษัทที่ลงทุน เมื่อเห็นว่าการติดตามในหลักปฏิบัติที่ 3 ไม่เพียงพอ (Escalating Investee Companies)

กบข. จะเข้าประชุมหารือกับผู้บริหารของบริษัทที่ กบข. ลงทุน (Engagement) เพื่อติดตามการดำเนินงานด้านสิ่งแวดล้อม สังคม และการกำกับดูแลกิจการตามหลักบรรษัทภิบาล (ESG) และแลกเปลี่ยนความคิดเห็นเป็นประจำทุกปี ซึ่งได้ดำเนินการต่อเนื่องมาเป็นปีที่ 7 แล้ว

ในกรณีที่ กบข. มีข้อกังวลเกี่ยวกับประเด็นอื่นนอกเหนือจากการติดตามผลการดำเนินงานด้าน ESG ตามปกติ กบข. จะติดต่อขอเข้าพบผู้บริหารของบริษัทในประเด็นนั้นๆ เป็นการเฉพาะ อย่างไรก็ตาม หากบริษัทเพิกเฉยหรือไม่ให้ความร่วมมือ กบข. อาจพิจารณาดำเนินการอื่นเพิ่มเติมตามความเหมาะสม เช่น การมีหนังสือถึงคณะกรรมการบริษัท เพื่อแจ้งจุดยืนของ กบข. ในประเด็นดังกล่าว การเผยแพร่ความเห็นต่อสาธารณชน หรือการร่วมมือกับนักลงทุนสถาบันรายอื่น (Collective Engagement) ในการดำเนินการเรียกร้องให้มีการแก้ไข เช่น การร่วมกันประกาศท่าทีของกลุ่มนักลงทุนสถาบัน หรือการร่วมกันกำหนดแนวทางการออกเสียงในการประชุมผู้ถือหุ้นของบริษัทในประเด็นที่มีปัญหา เป็นต้น ทั้งนี้ถือเป็นการเพิ่มระดับในการติดตามบริษัทที่ลงทุน และกระตุ้นเตือนให้บริษัทแก้ไขปรับปรุงประเด็นปัญหาดังกล่าว

หลักปฏิบัติที่ 5 เปิดเผยนโยบายการใช้สิทธิออกเสียงและผลการใช้สิทธิออกเสียง

กบข. ให้ความสำคัญกับการเข้าร่วมประชุมออกเสียงลงคะแนนในการประชุมผู้ถือหุ้นของบริษัทที่ลงทุน เนื่องจากเป็นอีกช่องทางหนึ่งในการแสดงความคิดเห็นและกำกับดูแลบริษัทให้ดำเนินธุรกิจอย่างเหมาะสม โดย กบข. ได้ส่งผู้แทนเข้าร่วมประชุมผู้ถือหุ้นของทุกบริษัทที่ลงทุนและออกเสียงลงคะแนนตามแนวทางการออกเสียงลงคะแนน (Proxy Voting Guidelines) ที่ กบข. กำหนดขึ้นตามหลักการกำกับดูแลกิจการที่ดี หากมีกรณีที่สงสัยหรือต้องการข้อมูลประกอบการพิจารณาเพิ่มเติม กบข. จะสอบถามกลับไปยังบริษัทเพื่อขอข้อมูลประกอบการพิจารณาเพิ่มเติมด้วย

กบข. ได้กำหนดหลักเกณฑ์ในการแต่งตั้งผู้แทนให้ดำเนินการใช้สิทธิออกเสียง และแนวทางการออกเสียงลงคะแนนเป็นหลักปฏิบัติแก่ผู้จัดการกองทุนทั้งภายในและภายนอก และได้ออกประกาศเกี่ยวกับการทำธุรกรรมให้ยึดหลักทรัพย์ โดยล่าสุดเมื่อเดือนมกราคม 2561 ได้ออกประกาศเกี่ยวกับการทำธุรกรรมให้ยึดหลักทรัพย์ในต่างประเทศ รายละเอียดเผยแพร่ไว้ทางเว็บไซต์ของ กบข. (www.gpf.or.th)

หลักปฏิบัติที่ 6 เปิดเผยนโยบายการใช้สิทธิออกเสียงและผลการใช้สิทธิออกเสียง (Collective Engagement)

ในปี 2560 กบข. ส่งผู้แทนเข้าร่วมประชุมและใช้สิทธิออกเสียงลงคะแนนในการประชุมผู้ถือหุ้นของบริษัทในประเทศจำนวน 40 บริษัท ซึ่งเป็นการประชุมใหญ่สามัญผู้ถือหุ้นทั้งหมด

วาระที่ กบข. ออกเสียงลงคะแนนเห็นด้วย ได้แก่ การขอทำธุรกรรมที่เกี่ยวกับการบริหารกิจการโดยทั่วไปเพื่อให้การดำเนินงานของบริษัทเป็นไปด้วยความราบรื่น รายงานทางการเงินที่ได้รับการรับรองโดยผู้สอบบัญชีภายนอกที่เป็นอิสระ ฯลฯ ซึ่งวาระเหล่านี้บริษัทได้จัดส่งข้อมูลและรายละเอียดให้ผู้ถือหุ้นพิจารณาอย่างครบถ้วน ทำให้สามารถพิจารณาได้ว่าธุรกรรมนั้นจะเป็นผลดีหรือเป็นประโยชน์กับผู้ถือหุ้นโดยรวม

วาระที่ กบข. ออกเสียงลงคะแนนไม่เห็นด้วย ได้แก่ ธุรกรรมที่ไม่สอดคล้องกับหลักการกำกับดูแลกิจการที่ดี ซึ่งส่วนใหญ่เป็นเรื่องการแต่งตั้งกรรมการ เช่น กรรมการอิสระ มีคุณสมบัติไม่เหมาะสม กรรมการเข้าประชุมไม่ถึงร้อยละ 75 ของการประชุมในปีที่ผ่านมา การจ่ายค่าตอบแทนกรรมการไม่เหมาะสม เป็นต้น

เรื่องที่ออกเสียงลงคะแนนไม่เห็นด้วย	จำนวน	
1. กรรมการอิสระที่บริษัทเสนอชื่อเข้ารับตำแหน่ง โดยมีวาระต่อเนื่องเกินกว่า 3 วาระ (9 ปี)	20 คน	16 บริษัท
2. กรรมการที่บริษัทเสนอชื่อเข้ารับตำแหน่ง เข้าร่วมประชุมคณะกรรมการบริษัทไม่ถึงร้อยละ 75 ของการประชุมในปีที่ผ่านมา	6 คน	4 บริษัท
3. กรรมการที่บริษัทเสนอชื่อเข้ารับตำแหน่ง มีประเด็นเกี่ยวข้องกับการใช้ข้อมูลภายในของผู้บริหาร โดย กบข. เห็นว่าเป็นการใช้ข้อมูลภายในเพื่อประโยชน์ตน	2 คน	1 บริษัท
4. การจ่ายค่าตอบแทน / เงินบำเหน็จให้แก่กรรมการ - บริษัทไม่มีรายละเอียดการจัดสรรโบนัสให้กรรมการเป็นรายบุคคล และ กบข. เห็นว่ายังไม่เหมาะสมที่จะจัดสรรโบนัสให้กรรมการผู้ที่เคยกระทำความผิด	1 บริษัท	

สำหรับการลงทุนต่างประเทศ กบข. มอบฉันทะให้ผู้จัดการกองทุนภายนอกใช้สิทธิออกเสียงลงคะแนนแทนตามแนวทางการออกเสียงลงคะแนนที่ กบข. กำหนดซึ่งเป็นไปตามหลักการของ Institutional Shareholder Services Inc. (ISS) โดยได้ใช้สิทธิออกเสียงลงคะแนนในการประชุมผู้ถือหุ้น

ของ 229 บริษัท ใน 36 ประเทศ รวม 266 ครั้ง ดังรายละเอียดตามตารางด้านล่าง วาระที่ลงคะแนนไม่เห็นด้วยส่วนใหญ่เป็นข้อเสนอของบริษัทที่ไม่เป็นไปตามหลักการกำกับดูแลกิจการที่ดี การแต่งตั้งกรรมการที่มีคุณสมบัติไม่เหมาะสม และการจ่ายค่าตอบแทนกรรมการและผู้บริหารที่ไม่สมเหตุสมผล

ประเทศ	จำนวนบริษัท
สหรัฐอเมริกา	74
หมู่เกาะเคย์แมน	13
อินเดีย	12
ฝรั่งเศส	11
สหราชอาณาจักร	11
บราซิล	10
สวิตเซอร์แลนด์	8
เม็กซิโก	8
เกาหลีใต้	8
เยอรมนี	7
จีน	6
อินโดนีเซีย	6
แอฟริกาใต้	6
ไต้หวัน	5
ไทย	5
เนเธอร์แลนด์	4
ชิลี	3
ฮ่องกง	3

ประเทศ	จำนวนบริษัท
ฟิลิปปินส์	3
เดนมาร์ก	2
ไอร์แลนด์	2
ญี่ปุ่น	2
มาเลเซีย	2
รัสเซีย	2
สเปน	2
สวีเดน	2
ตุรกี	2
เจอร์ซีย์	2
ออสเตรเลีย	1
ออสเตรีย	1
เบอร์มิวดา	1
แคนาดา	1
กือราเซา	1
สาธารณรัฐเช็ก	1
อิสราเอล	1
เปรู	1

หลักปฏิบัติที่ 7 เปิดเผยนโยบายธรรมาภิบาล การลงทุน และการปฏิบัติตามนโยบายต่อสมาชิกอย่าง สม่ำเสมอ

กบข. ได้เผยแพร่ นโยบายธรรมาภิบาลการลงทุน และ จะรายงานผลการปฏิบัติตามนโยบายที่ผ่านการพิจารณาของ

คณะอนุกรรมการธรรมาภิบาลให้สมาชิกทราบเป็นประจำทาง เว็บไซต์ www.gpf.or.th และในรายงานประจำปีของ กบข.

กิจกรรมเพื่อสังคมและสิ่งแวดล้อม

(Corporate Social Responsibility : CSR) ประจำปี 2560

กองทุนบำเหน็จบำนาญข้าราชการ (กบข.) ให้ความสำคัญในเรื่องการดำเนินกิจกรรมเพื่อสังคมและสิ่งแวดล้อม (Corporate Social Responsibility : CSR) ทั้งในกระบวนการทำงานและนอกเหนือจากกระบวนการทำงานตามปกติ เพราะ กบข. เป็นองค์กรที่บริหารจัดการเงินลงทุนด้วยความระมัดระวังรอบคอบ ภายใต้การกำกับดูแลที่ดี และภายใต้หลักจริยธรรม โดยมีจุดมุ่งหมายสำคัญคือการสร้างผลตอบแทนให้สมาชิกมีเงินใช้หลังเกษียณอย่างเพียงพอ

ในขณะเดียวกัน กบข. ก็ใส่ใจในการให้ความช่วยเหลือ หรือสนับสนุนกิจกรรมเพื่อสังคมและสิ่งแวดล้อมในรูปแบบต่างๆ อาทิ การให้ความช่วยเหลือเมื่อเกิดภัยพิบัติ การมีส่วนร่วมในกิจกรรมสาธารณกุศล การส่งเสริมด้านการศึกษาของเยาวชน และการสนับสนุนองค์กรและหน่วยงานอื่นในการทำกิจกรรมเพื่อสังคมและสิ่งแวดล้อม

ในปี 2560 กบข. ได้ดำเนินกิจกรรมเพื่อสังคมหลากหลายรูปแบบอย่างต่อเนื่อง โดยกิจกรรมเพื่อสังคมที่สำคัญจัดขึ้นภายใต้แนวคิดเรื่อง การให้ความรู้ด้านการเงิน (Financial Literacy) ได้แก่ กิจกรรม Financial Literacy by GPF

Financial Literacy by GPF

กบข. ได้จัดกิจกรรมสร้างเสริมความรู้เรื่องการบริหารเงินและการลงทุนให้กับนักเรียนในระดับมัธยมศึกษาตอนปลายที่โรงเรียนสัจดีวิทยา เมื่อวันที่ 10 พฤศจิกายน 2560 เพื่อปลูกฝังความรู้เรื่องคณิตศาสตร์และการลงทุน อันจะเป็นพื้นฐานสำคัญที่ทำให้นักเรียนกลุ่มดังกล่าวมีความรู้เรื่องการวางแผนการเงิน (Financial Literacy)

กิจกรรมมีทั้งหมด 8 ฐาน แต่ละฐานมุ่งพัฒนาความคิดทักษะด้านการคำนวณ และเสริมความรู้วิธีการลงทุน อันเป็นเครื่องมือสำคัญในการบริหารเงิน ให้เป็นไปตามเป้าหมายและมีเงินเพียงพอสำหรับวัยเกษียณ

ข้อมูลโดยย่อของแต่ละฐาน

ฐานทำบอร์ด

นักเรียนต้องสร้างสรรค์บอร์ด โดยใช้ข้อมูลทางประชากรศาสตร์ ข้อมูลทางจิตวิทยา และข้อมูลพฤติกรรมการใช้ชีวิต ผสานเรื่องราวที่เกี่ยวข้อง การกระทำ หรือพฤติกรรมที่ส่งผลกระทบต่อการบริหารเงิน เพื่อบอกเล่าเรื่องราวที่น่าสนใจ บอร์ดที่จัดทำขึ้นจะถูกจัดแสดงไว้ที่โรงเรียน

ฐาน Make @24

ทาง กบข. จะสุ่มตัวเลขมา 1 ชุด 4 ตัว ผู้เล่นต้องใส่เครื่องหมายคณิตศาสตร์ให้ได้ผลลัพธ์เท่ากับ 24 เท่านั้น สามารถสลับตัวเลขได้ ใช้เครื่องหมายซ้ำได้ คำตอบอาจมีมากกว่า 1 คำตอบ

ฐาน Running Decode

กบข. จะเตรียม Code และใบถอดรหัสมาให้ ผู้เล่นต้องวิ่งเพื่อนำ Code มาถอดรหัส หากสำเร็จจะได้ตัวเลข 1 ชุด

ฐาน Puzzle Word Hint

ผู้เล่นต้องถอดรหัสจากคำกลอน หากถอดรหัสสำเร็จ และตอบคำถามถูกต้องจะได้รับคะแนน

ฐาน Darts Board

ผู้เล่นต้องปาลูกดอกให้เข้าเป้า เมื่อเล่นเสร็จจึงเปิดกติกา “ตัวคูณ” ในแต่ละรอบให้ทราบ

ฐาน Number Link

เป็นการแข่งลากเส้นจับคู่ตัวเลขในแผ่นตารางตัวเลข ความยากมี 3 ระดับ คือ 5x5 7x7 และ 9x9 หากทำสำเร็จ ภายในเวลาที่กำหนด จะได้รับคะแนน

ฐาน Tower Block

ทาง กบข. จะเตรียม Tower Block ไว้ให้ ผู้เล่นต้องถอดสลักให้ได้มากที่สุด ภายในเวลาที่กำหนด โดยคะแนนจะคำนวณตามจำนวนสลักที่ถอดได้

ฐานเกมลงทุน

ผู้เล่นที่สามารถสร้างสินทรัพย์จากการลงทุนได้สูงสุด ชนะ Benchmark และได้ Sharp Ratio สูงสุดเป็นผู้ชนะ

แต่ละฐานใช้เวลาในการเล่นฐานละ 15 นาที มีคะแนนให้ฐานละ 20 คะแนน คะแนนรวมทั้งหมด 140 คะแนน ทีมไหนได้คะแนนสูงสุดเป็นผู้ชนะ บรรยากาศในการจัดกิจกรรมเต็มไปด้วยความสนุก น้อยๆ โรงเรียนสัตหีบวิทยาคม มีพลัง ท่วมเท และแสดงทักษะความสามารถอย่างเปี่ยมล้นที่สำคัญคือ เมื่อกิจกรรมเสร็จสิ้นลง ทางทีมงาน กบข. ได้เห็นทัศนคติทางการบริหารเงินและการลงทุนของน้อยๆ เปลี่ยนแปลงไปในทางที่ดีขึ้นอย่างชัดเจน

ในฐานะสถาบันหลักที่ทำหน้าที่บริหารเงินออม กบข. จะยังคงเดินหน้าสร้างสรรค์กิจกรรมเพื่อสังคมอย่างเต็มที่ เพื่อปลูกฝังความรู้และทักษะในการบริหารเงินออมให้แพร่หลาย เป็นส่วนหนึ่งที่ช่วยให้สังคมไทยมีความแข็งแกร่งทางการเงิน และทุกคนในสังคมเติบโตอย่างมีเป้าหมาย มีการวางแผนการเงิน และมีชีวิตในวัยหลังเกษียณอย่างมั่นคง

กิจกรรม Financial Literacy by GPF





แผนยุทธศาสตร์ปี 2561

• แผนยุทธศาสตร์ปี 2561

104

แผนยุทธศาสตร์ปี 2561

การบริหารงานของกองทุนบำเหน็จบำนาญข้าราชการ (กบข.) ในปี 2561 จะอยู่ภายใต้วิสัยทัศน์ “สมาชิกคือศูนย์กลาง (Member Centric)” โดยมีเป้าหมายหลักเพื่อสร้างให้สมาชิกเกิดความรู้สึกภาคภูมิใจในการเป็นสมาชิก กบข. (Pride) และเกิดความเชื่อมั่น (Trust) ต่อ กบข. จึงได้วางยุทธศาสตร์การทำงานครอบคลุม 3 เรื่องหลัก ดังนี้

ยุทธศาสตร์ด้านสมาชิก

แผนงานภายใต้ยุทธศาสตร์นี้จะครอบคลุม 3 แผนงาน คือ

1. การมุ่งสู่การเป็น Digital Pension : เพื่อยกระดับประสบการณ์ของสมาชิกในการติดต่อใช้บริการ กบข. และอำนวยความสะดวกให้แก่สมาชิก ในการทำธุรกรรมที่เกี่ยวข้องกับตัวสมาชิก ติดต่อสื่อสารและรับข้อมูลต่างๆ จาก กบข. ได้ทุกที่ทุกเวลาผ่าน Mobile Application ซึ่งสมาชิกสามารถทำรายการต่างๆ ด้วยตนเอง ตั้งแต่เริ่มเป็นสมาชิก จนถึงวันพ้นสมาชิกภาพ เช่น การตรวจสอบและเปลี่ยนแปลงข้อมูล การทำธุรกรรม การวางแผนทางการเงินเพื่อให้บรรลุเป้าหมายทางการเงินส่วนบุคคลผ่าน Pension Dashboard เป็นต้น

2. การสื่อสารและให้ความรู้แก่สมาชิกที่ตรงตามความต้องการและเข้าถึงสมาชิกทุกกลุ่ม (Member Segmentation) ด้วยเนื้อหาที่เข้าใจง่ายและเชื่อมต่อกันในทุกช่องทาง (Cross Platform Communication) ผ่าน Social Media เช่น Facebook, Line และ Youtube เป็นต้น นอกเหนือจากการสื่อสารผ่านสื่อเดิม (Traditional Media) เช่น สิ่งพิมพ์ วิทยุ และโทรทัศน์

3. การจัดสวัสดิการและสิทธิประโยชน์ให้สมาชิก ภายใต้แนวคิด Happy Today Happy Retiree โดย กบข. มีแผนที่จะจัดหาสวัสดิการหรือสิทธิประโยชน์ด้านนวัตกรรมทางการเงินใหม่ๆ ให้กับสมาชิกเพื่อให้สามารถใช้ประโยชน์ครอบคลุมทั้งในระหว่างการรับราชการและภายหลังเกษียณอายุราชการ

ยุทธศาสตร์ด้านการลงทุน

กบข. มีเป้าหมายในการลงทุนที่มุ่งสร้างผลตอบแทนระยะยาวที่พอเพียงให้แก่สมาชิก โดยคำนึงถึงการลดความผันผวนของผลตอบแทนในระยะสั้นควบคู่ไปด้วย จึงมีแผนงานที่จะทบทวนสัดส่วนการลงทุนของพอร์ตการลงทุนและมีแผนเพิ่มประสิทธิภาพการบริหารอัตราแลกเปลี่ยน เนื่องจากในปัจจุบัน กบข. มีการขยายสัดส่วนการลงทุนในต่างประเทศเพิ่มมากขึ้น นอกจากนี้ยังมีแผนงานการนำหลักการลงทุนอย่างรับผิดชอบต่อสังคม (ESG) มาบูรณาการในกระบวนการตัดสินใจลงทุนเพื่อเพิ่มโอกาสที่จะได้รับผลตอบแทนที่มั่นคงในระยะยาว

ยุทธศาสตร์ด้านการบริหารงานองค์กร

การบริหารงานองค์กรของ กบข. ต้องการมุ่งสู่การเป็นองค์กรดิจิทัล (Digital Organization) โดยมีแผนงานที่จะนำเทคโนโลยีมาใช้ในการบริหารงานมากขึ้น เพื่อเพิ่มประสิทธิภาพ และลดการใช้ทรัพยากรอันนำไปสู่การลดต้นทุนการดำเนินงานในที่สุด และเพื่อรองรับการเป็นองค์กรดิจิทัล จึงได้มีแผนพัฒนาบุคลากรให้มีความสามารถและความรอบรู้เท่าทันเทคโนโลยี สามารถนำเทคโนโลยีมาปรับปรุงการทำงานและช่วยสร้างนวัตกรรมใหม่ๆ เพื่อส่งมอบบริการที่ดียิ่งขึ้นสำหรับสมาชิก

กบข. มุ่งมั่นบริหารกองทุนให้เติบโตอย่างแข็งแกร่งและมั่นคง ด้วยความโปร่งใส เพื่อให้สมาชิกมั่นใจในการบริหารงานของ กบข. รวมทั้งได้รับสวัสดิการและสิทธิประโยชน์ที่เหมาะสมเพื่อนำมาซึ่งความพึงพอใจของสมาชิก

DIGITAL
GPF



รายงานของผู้สอบบัญชีและงบการเงินปี 2560

• รายงานความรับผิดชอบของคณะกรรมการต่อรายงานทางการเงิน	108
• รายงานของผู้สอบบัญชี	109
• งบการเงิน	112
• หมายเหตุประกอบงบการเงิน	138



รายงานความรับผิดชอบของคณะกรรมการต่อรายงานทางการเงิน

คณะกรรมการกองทุนบำเหน็จบำนาญข้าราชการ (กบข.) เป็นผู้รับผิดชอบต่องบการเงินรวมของ กบข.และบริษัทย่อย รวมถึงข้อมูลสารสนเทศทางการเงินที่ปรากฏในรายงานประจำปี งบการเงินดังกล่าวจัดทำขึ้นตามมาตรฐานการรายงานทางการเงิน โดยเลือกใช้นโยบายการบัญชีที่เหมาะสมและถือปฏิบัติอย่างสม่ำเสมอ โดยยึดหลักความระมัดระวัง ถูกต้อง ครบถ้วน เป็นจริง และสมเหตุสมผล รวมถึงให้มีการเปิดเผยข้อมูลในหมายเหตุประกอบงบการเงินอย่างเพียงพอ เพื่อให้สะท้อนฐานะการเงิน ผลการดำเนินงานและกระแสเงินสดได้อย่างถูกต้อง และได้ผ่านการตรวจสอบและให้ความเห็นอย่างไม่มีเงื่อนไขจากสำนักงานการตรวจเงินแผ่นดิน

คณะกรรมการ กบข. ได้จัดให้มีและดำรงรักษาไว้ซึ่งระบบบริหารความเสี่ยง ระบบการควบคุมภายใน การตรวจสอบภายในและการกำกับดูแลที่เหมาะสมและมีประสิทธิผล เพื่อให้มั่นใจว่าข้อมูลทางบัญชีมีความถูกต้อง ครบถ้วนและเพียงพอที่จะดำรงรักษาไว้ซึ่งทรัพย์สิน และป้องกันความเสี่ยง ตลอดจนเพื่อไม่ให้เกิดการทุจริต หรือการดำเนินการที่ผิดปกติดังมีสาระสำคัญ

ทั้งนี้ คณะกรรมการ กบข.ได้แต่งตั้งคณะอนุกรรมการตรวจสอบ เพื่อทำหน้าที่สอบทานรายงานทางการเงิน ให้มีความถูกต้อง ครบถ้วน น่าเชื่อถือ และเปิดเผยข้อมูลตามมาตรฐานการรายงานทางการเงิน สอบทานความมีประสิทธิภาพของกระบวนการกำกับดูแลกิจการ การจัดการความเสี่ยง ระบบการควบคุมภายใน ระบบการตรวจสอบภายใน และการรักษาความมั่นคงปลอดภัยของข้อมูลสารสนเทศ โดยความเห็นของคณะอนุกรรมการตรวจสอบปรากฏในรายงานจากคณะอนุกรรมการตรวจสอบซึ่งได้แสดงไว้ในรายงานประจำปีนี้แล้ว

คณะกรรมการ กบข. มีความเห็นว่าระบบการควบคุมภายในโดยรวมของ กบข.เพียงพอและเหมาะสม สามารถสร้างความเชื่อมั่นได้อย่างมีเหตุผลว่า งบการเงินของ กบข.และบริษัทย่อย สำหรับปี 2560 มีความเชื่อถือได้ โดยถือปฏิบัติตามมาตรฐานการบัญชีที่รับรองทั่วไป และปฏิบัติตามกฎหมายและระเบียบที่เกี่ยวข้อง



(นายเดชาภิวัดน์ ณ สงขลา)

กรรมการกองทุนบำเหน็จบำนาญข้าราชการ
(แทน) ประธานกรรมการกองทุนบำเหน็จบำนาญข้าราชการ



(นายวิทย์ รัตนกร)

เลขาธิการคณะกรรมการกองทุนบำเหน็จบำนาญข้าราชการ



รายงานของผู้สอบบัญชี

เสนอ สมาชิกกองทุนบำเหน็จบำนาญข้าราชการ

ความเห็น

สำนักงานการตรวจเงินแผ่นดินได้ตรวจสอบงบการเงินของกองทุนบำเหน็จบำนาญข้าราชการ และบริษัทย่อย (กลุ่มกิจการ) และงบการเงินเฉพาะกองทุนของกองทุนบำเหน็จบำนาญข้าราชการ (กองทุน) ซึ่งประกอบด้วยงบแสดงฐานะการเงินรวม และงบแสดงฐานะการเงินเฉพาะกองทุน ณ วันที่ 31 ธันวาคม 2560 งบรายได้ค่าใช้จ่ายรวม และงบรายได้ค่าใช้จ่ายเฉพาะกองทุน งบแสดงการเปลี่ยนแปลงสินทรัพย์สุทธิรวม และงบแสดงการเปลี่ยนแปลงสินทรัพย์สุทธิเฉพาะกองทุน และงบกระแสเงินสดรวม และงบกระแสเงินสดเฉพาะกองทุนสำหรับปีสิ้นสุดวันเดียวกัน และหมายเหตุประกอบงบการเงินรวมและหมายเหตุประกอบงบการเงินเฉพาะกองทุน รวมถึงหมายเหตุสรุปนโยบายการบัญชีที่สำคัญ

สำนักงานการตรวจเงินแผ่นดินเห็นว่า งบการเงินรวมและงบการเงินเฉพาะกองทุนข้างต้นนี้ แสดงฐานะการเงินรวมของกองทุนบำเหน็จบำนาญข้าราชการและบริษัทย่อย และฐานะการเงินเฉพาะกองทุนของกองทุนบำเหน็จบำนาญข้าราชการ ณ วันที่ 31 ธันวาคม 2560 ผลการดำเนินงานรวมและผลการดำเนินงานเฉพาะกองทุน และกระแสเงินสดรวมและกระแสเงินสดเฉพาะกองทุนสำหรับปีสิ้นสุดวันเดียวกัน โดยถูกต้องตามที่ควรในสาระสำคัญตามมาตรฐานการรายงานทางการเงิน

เกณฑ์ในการแสดงความเห็น

สำนักงานการตรวจเงินแผ่นดินได้ปฏิบัติงานตรวจสอบตามมาตรฐานการสอบบัญชี ความรับผิดชอบของสำนักงานการตรวจเงินแผ่นดินได้กล่าวไว้ในวรรคความรับผิดชอบของผู้สอบบัญชีต่อการตรวจสอบงบการเงินรวมและงบการเงินเฉพาะกองทุนในรายงานของสำนักงานการตรวจเงินแผ่นดิน สำนักงานการตรวจเงินแผ่นดินมีความเป็นอิสระจากกลุ่มกิจการและกองทุน ตามมาตรฐานการตรวจเงินแผ่นดินที่กำหนดโดยคณะกรรมการตรวจเงินแผ่นดินและข้อกำหนดจรรยาบรรณของผู้ประกอบวิชาชีพบัญชีที่กำหนดโดยสภาวิชาชีพบัญชี ในส่วนที่เกี่ยวข้องกับการตรวจสอบงบการเงินรวมและงบการเงินเฉพาะกองทุน และสำนักงานการตรวจเงินแผ่นดินได้ปฏิบัติตามความรับผิดชอบด้านจรรยาบรรณอื่น ๆ ซึ่งเป็นไปตามมาตรฐานการตรวจเงินแผ่นดินและข้อกำหนดจรรยาบรรณเหล่านี้ สำนักงานการตรวจเงินแผ่นดินเชื่อว่า หลักฐานการสอบบัญชีที่สำนักงานการตรวจเงินแผ่นดินได้รับเพียงพอและเหมาะสมเพื่อใช้เป็นเกณฑ์ในการแสดงความเห็นของสำนักงานการตรวจเงินแผ่นดิน

ข้อมูลอื่น

ผู้บริหารเป็นผู้รับผิดชอบต่อข้อมูลอื่น ข้อมูลอื่นประกอบด้วยข้อมูลซึ่งรวมอยู่ในรายงานประจำปี แต่ไม่รวมถึงงบการเงินรวมและงบการเงินเฉพาะกองทุนและรายงานของผู้สอบบัญชีที่อยู่ในรายงานประจำปีนั้น ซึ่งผู้บริหารจะจัดเตรียมรายงานประจำปีให้สำนักงานการตรวจเงินแผ่นดินภายหลังวันที่ในรายงานของผู้สอบบัญชีนี้

ความเห็นของสำนักงานการตรวจเงินแผ่นดินต่องบการเงินรวมและงบการเงินเฉพาะกองทุน ไม่ครอบคลุมถึงข้อมูลอื่นและสำนักงานการตรวจเงินแผ่นดินไม่ได้ให้ความเชื่อมั่นต่อข้อมูลอื่น

สำนักงานการตรวจเงินแผ่นดิน



ความรับผิดชอบของสำนักงานการตรวจเงินแผ่นดินที่เกี่ยวข้องกับการตรวจสอบงบการเงินรวมและงบการเงินเฉพาะกองทุนคือการอ่านและพิจารณาว่าข้อมูลอื่นมีความขัดแย้งที่มีสาระสำคัญกับงบการเงินรวมและงบการเงินเฉพาะกองทุนหรือกับความรู้ที่ได้รับจากการตรวจสอบของสำนักงานการตรวจเงินแผ่นดินหรือปรากฏว่าข้อมูลอื่นมีการแสดงข้อมูลที่ขัดต่อข้อเท็จจริงอันเป็นสาระสำคัญหรือไม่

เมื่อสำนักงานการตรวจเงินแผ่นดินได้อ่านรายงานประจำปี หากสำนักงานการตรวจเงินแผ่นดินสรุปได้ว่าการแสดงข้อมูลที่ขัดต่อข้อเท็จจริงอันเป็นสาระสำคัญ สำนักงานการตรวจเงินแผ่นดินต้องสื่อสารเรื่องดังกล่าวกับผู้มีหน้าที่ในการกำกับดูแล

ความรับผิดชอบของผู้บริหารและผู้มีหน้าที่ในการกำกับดูแลต่องบการเงินรวมและงบการเงินเฉพาะกองทุน

ผู้บริหารมีหน้าที่รับผิดชอบในการจัดทำและนำเสนองบการเงินรวมและงบการเงินเฉพาะกองทุนเหล่านี้ โดยถูกต้องตามที่ควรตามมาตรฐานการรายงานทางการเงิน และรับผิดชอบเกี่ยวกับการควบคุมภายในที่ผู้บริหารพิจารณาว่าจำเป็นเพื่อให้สามารถจัดทำงบการเงินรวมและงบการเงินเฉพาะกองทุนที่ปราศจากการแสดงข้อมูลที่ขัดต่อข้อเท็จจริงอันเป็นสาระสำคัญไม่ว่าจะเกิดจากการทุจริตหรือข้อผิดพลาด

ในการจัดทำงบการเงินรวมและงบการเงินเฉพาะกองทุน ผู้บริหารรับผิดชอบในการประเมินความสามารถของกลุ่มกิจการและของกองทุนในการดำเนินงานต่อเนื่อง เปิดเผยเรื่องที่เกี่ยวข้องกับการดำเนินงานต่อเนื่องตามความเหมาะสม และการใช้เกณฑ์การบัญชีสำหรับการดำเนินงานต่อเนื่อง เว้นแต่ผู้บริหารมีความตั้งใจที่จะเลิกกลุ่มกิจการและกองทุน หรือหยุดดำเนินงาน หรือไม่สามารถดำเนินงานต่อเนื่องต่อไปได้

ผู้มีหน้าที่ในการกำกับดูแลมีหน้าที่ในการสอดส่องดูแลกระบวนการในการจัดทำรายงานทางการเงินของกลุ่มกิจการและของกองทุน

ความรับผิดชอบของผู้สอบบัญชีต่อการตรวจสอบงบการเงินรวมและงบการเงินเฉพาะกองทุน

การตรวจสอบของสำนักงานการตรวจเงินแผ่นดินมีวัตถุประสงค์เพื่อให้ได้ความเชื่อมั่นอย่างสมเหตุสมผลว่างบการเงินรวมและงบการเงินเฉพาะกองทุนโดยรวมปราศจากการแสดงข้อมูลที่ขัดต่อข้อเท็จจริงอันเป็นสาระสำคัญหรือไม่ ไม่ว่าจะเกิดจากการทุจริตหรือข้อผิดพลาด และเสนอรายงานของผู้สอบบัญชีซึ่งรวมความเห็นของสำนักงานการตรวจเงินแผ่นดินอยู่ด้วย ความเชื่อมั่นอย่างสมเหตุสมผลคือความเชื่อมั่นในระดับสูงแต่ไม่ได้เป็นการรับประกันว่าการปฏิบัติงานตรวจสอบตามมาตรฐานการสอบบัญชีจะสามารถตรวจพบข้อมูลที่ขัดต่อข้อเท็จจริงอันเป็นสาระสำคัญที่มีอยู่ได้เสมอไป ข้อมูลที่ขัดต่อข้อเท็จจริงอาจเกิดจากการทุจริตหรือข้อผิดพลาดและถือว่ามีความสำคัญเมื่อคาดการณ์ได้อย่างสมเหตุสมผลว่ารายการที่ขัดต่อข้อเท็จจริงแต่ละรายการหรือทุกรายการรวมกันจะมีผลต่อการตัดสินใจทางเศรษฐกิจของผู้ใช้งบการเงินรวมและงบการเงินเฉพาะกองทุนจากการใช้งบการเงินเหล่านี้

ในการตรวจสอบของสำนักงานการตรวจเงินแผ่นดินตามมาตรฐานการสอบบัญชี สำนักงานการตรวจเงินแผ่นดินได้ใช้ดุลยพินิจและการสังเกตและสงสัยเยี่ยงผู้ประกอบวิชาชีพตลอดการตรวจสอบการปฏิบัติงานของสำนักงานการตรวจเงินแผ่นดินรวมถึง

- ระบุและประเมินความเสี่ยงจากการแสดงข้อมูลที่ขัดต่อข้อเท็จจริงอันเป็นสาระสำคัญในงบการเงินรวมและงบการเงินเฉพาะกองทุน ไม่ว่าจะเกิดจากการทุจริตหรือข้อผิดพลาด ออกแบบและปฏิบัติตามวิธีการตรวจสอบเพื่อตอบสนองต่อความเสี่ยงเหล่านั้น และได้หลักฐานการสอบบัญชีที่เพียงพอและเหมาะสมเพื่อเป็นเกณฑ์ในการแสดงความเห็นของสำนักงานการตรวจเงินแผ่นดิน ความเสี่ยงที่ไม่พบข้อมูลที่ขัดต่อข้อเท็จจริงอันเป็นสาระสำคัญซึ่งเป็นผลมาจากการทุจริตจะสูงกว่าความเสี่ยงที่เกิดจากข้อผิดพลาด เนื่องจากการทุจริตอาจเกี่ยวข้องกับการสมรู้ร่วมคิด การปลอมแปลงเอกสารหลักฐาน การตั้งใจละเว้นการแสดงข้อมูล การแสดงข้อมูลที่ไม่ตรงตามข้อเท็จจริงหรือการแทรกแซงการควบคุมภายใน

สำนักงานการตรวจเงินแผ่นดิน



- ทำความเข้าใจในระบบการควบคุมภายในที่เกี่ยวข้องกับการตรวจสอบ เพื่อออกแบบวิธีการตรวจสอบที่เหมาะสมกับสถานการณ์ แต่ไม่ใช่เพื่อวัตถุประสงค์ในการแสดงความเห็นต่อความมีประสิทธิภาพของการควบคุมภายในของกลุ่มกิจการและของกองทุน

- ประเมินความเหมาะสมของนโยบายการบัญชีที่ผู้บริหารใช้และความสมเหตุสมผลของประมาณการทางบัญชีและการเปิดเผยข้อมูลที่เกี่ยวข้องซึ่งจัดทำขึ้นโดยผู้บริหาร

- สรุปเกี่ยวกับความเหมาะสมของการใช้เกณฑ์การบัญชีสำหรับการดำเนินงานต่อเนื่องของผู้บริหารและจากหลักฐานการสอบบัญชีที่ได้รับ สรุปว่ามีความไม่แน่นอนที่มีสาระสำคัญที่เกี่ยวกับเหตุการณ์หรือสถานการณ์ที่อาจเป็นเหตุให้เกิดข้อสงสัยอย่างมีนัยสำคัญต่อความสามารถของกลุ่มกิจการและของกองทุนในการดำเนินงานต่อเนื่องหรือไม่ ถ้าสำนักงานการตรวจเงินแผ่นดินได้ข้อสรุปว่ามีความไม่แน่นอนที่มีสาระสำคัญ สำนักงานการตรวจเงินแผ่นดินต้องกล่าวไว้ในรายงานของผู้สอบบัญชีของสำนักงานการตรวจเงินแผ่นดินโดยให้ข้อสังเกตถึงการเปิดเผยข้อมูลในงบการเงินรวมและงบการเงินเฉพาะกองทุนที่เกี่ยวข้องหรือถ้าการเปิดเผยข้อมูลดังกล่าวไม่เพียงพอ ความเห็นของสำนักงานการตรวจเงินแผ่นดินจะเปลี่ยนแปลงไป ข้อสรุปของสำนักงานการตรวจเงินแผ่นดินขึ้นอยู่กับหลักฐานการสอบบัญชีที่ได้รับจนถึงวันที่ในรายงานของผู้สอบบัญชีของสำนักงานการตรวจเงินแผ่นดิน อย่างไรก็ตาม เหตุการณ์หรือสถานการณ์ในอนาคตอาจเป็นเหตุให้กลุ่มกิจการหรือกองทุน ต้องหยุดการดำเนินงานต่อเนื่อง

- ประเมินการนำเสนอ โครงสร้างและเนื้อหาของงบการเงินรวมและงบการเงินเฉพาะกองทุนโดยรวม รวมถึงการเปิดเผยว่างบการเงินรวมและงบการเงินเฉพาะกองทุนแสดงรายการและเหตุการณ์ในรูปแบบที่ทำให้มีการนำเสนอข้อมูลโดยถูกต้องตามที่ควร

- ได้รับหลักฐานการสอบบัญชีที่เหมาะสมอย่างเพียงพอเกี่ยวกับข้อมูลทางการเงินของกิจการภายในกลุ่มหรือกิจกรรมทางธุรกิจภายในกลุ่มกิจการเพื่อแสดงความเห็นต่องบการเงินรวม สำนักงานการตรวจเงินแผ่นดินรับผิดชอบต่อการกำหนดแนวทาง การควบคุมดูแล และการปฏิบัติงานตรวจสอบกลุ่มกิจการ สำนักงานการตรวจเงินแผ่นดินเป็นผู้รับผิดชอบแต่เพียงผู้เดียวต่อความเห็นของสำนักงานการตรวจเงินแผ่นดิน

สำนักงานการตรวจเงินแผ่นดินได้สื่อสารกับผู้มีหน้าที่ในการกำกับดูแลในเรื่องต่างๆที่สำคัญ ซึ่งรวมถึงขอบเขตและช่วงเวลาของการตรวจสอบตามที่ได้วางแผนไว้ ประเด็นที่มีนัยสำคัญที่พบจากการตรวจสอบ รวมถึงข้อบกพร่องที่มีนัยสำคัญในระบบการควบคุมภายในซึ่งสำนักงานการตรวจเงินแผ่นดินได้พบในระหว่างการตรวจสอบของสำนักงานการตรวจเงินแผ่นดิน

(นายประวิทย์ ดันตราจินต์)

ผู้อำนวยการสำนักตรวจสอบการเงินที่ 8

(นางสาวพุทธิชาติ ดันทอง)

นักวิชาการตรวจเงินแผ่นดินชำนาญการพิเศษ

สำนักงานการตรวจเงินแผ่นดิน

วันที่ 19 เมษายน 2561

กองทุนบำเหน็จบำนาญข้าราชการ และบริษัทย่อย
งบแสดงฐานะการเงิน
ณ วันที่ 31 ธันวาคม 2560

รายละเอียด	หมายเหตุ	หน่วย : บาท				
		งบการเงินรวม		งบการเงินเฉพาะกองทุน		
		31 ธันวาคม 2560	31 ธันวาคม 2559	31 ธันวาคม 2560	31 ธันวาคม 2559	
สินทรัพย์						
เงินลงทุนตามมูลค่าสุทธิรวม	2	7	823,737,664,464	760,413,495,071	823,716,860,019	760,380,660,167
(สำหรับงบการเงินรวม : ราคาทุน ณ วันที่ 31 ธันวาคม 2560 เท่ากับ 791,383.09 ล้านบาท ราคาทุน ณ วันที่ 31 ธันวาคม 2559 เท่ากับ 741,940.27 ล้านบาท)						
หลักทรัพย์ที่โอนให้แก่สถาบันสัญญาให้ซื้อหลักทรัพย์ตามมูลค่าสุทธิรวม	3	7.2	3,540,212,459	4,037,527,572	3,540,212,459	4,037,527,572
(สำหรับงบการเงินรวม : ราคาทุน ณ วันที่ 31 ธันวาคม 2560 เท่ากับ 3,005.87 ล้านบาท ราคาทุน ณ วันที่ 31 ธันวาคม 2559 เท่ากับ 3,926.33 ล้านบาท)						
เงินสดและรายการเทียบเท่าเงินสด	8		6,829,170,640	3,821,207,688	6,642,513,160	3,466,880,702
ลูกหนี้						
จากเงินปันผลและดอกเบี้ย	9		2,812,881,034	2,932,292,591	2,812,807,932	2,932,212,473
จากการขายเงินลงทุน			577,557,423	307,684,266	926,121,279	307,684,266
จากการให้เช่าและบริการ			10,164,787	13,843,870	49,989,961	23,802,104
สินทรัพย์ค้ำประกัน	10		369,030,835	79,605,288	369,030,835	79,605,288
ลูกหนี้การค้า			4,262,727	3,968,621	-	-
เงินลงทุนในบริษัทย่อย	11		-	-	79,143,899	83,978,107
อาคารและอุปกรณ์	13		29,172,199	36,568,710	28,702,414	35,897,128
สินทรัพย์ไม่มีตัวตน	14		30,699,275	30,142,116	30,316,933	30,030,285
สินทรัพย์อื่น	15		68,214,732	30,720,755	84,510,955	25,402,639
รวมสินทรัพย์			838,329,050,575	771,507,056,748	838,280,209,846	771,403,680,731
หนี้สิน						
เจ้าหนี้จากการซื้อเงินลงทุน			3,506,783,934	844,249,896	3,506,783,934	844,249,896
เจ้าหนี้อการค้า			151,480	13,154,163	-	-
ค่าใช้จ่ายค้างจ่าย	16		227,473,238	225,983,353	222,879,214	213,070,021
เงินที่สมาชิกไม่มีสิทธิได้รับรอจ่ายคืนกระทรวงการคลัง	17		111,188,247	134,193,396	111,188,247	134,193,396
เงินที่รอจ่ายจากกระทรวงการคลัง	18		5,986,920	12,669,448	5,986,920	12,669,448
ประมาณการภาระหนี้สิน : ผลประโยชน์พนักงาน	19		16,364,166	14,810,195	7,261,810	6,639,196
หนี้สินอื่น	20		394,487,603	497,530,828	383,182,773	456,239,407
รวมหนี้สิน			4,262,435,588	1,742,591,279	4,237,282,998	1,667,061,364
สินทรัพย์สุทธิ			834,066,614,987	769,764,465,469	834,042,926,848	769,736,619,367

หมายเหตุประกอบงบการเงินเป็นส่วนหนึ่งของงบการเงินนี้

กองทุนบำเหน็จบำนาญข้าราชการ และบริษัทย่อย
งบแสดงฐานะการเงิน
ณ วันที่ 31 ธันวาคม 2560

หน่วย : บาท

หมวดหมู่	งบการเงินรวม		งบการเงินเฉพาะกองทุน	
	31 ธันวาคม 2560	31 ธันวาคม 2559	31 ธันวาคม 2560	31 ธันวาคม 2559
สินทรัพย์สุทธิ				
เงินทุนที่ได้รับ				
เงินที่รับเข้าบัญชีสมาชิกรายบุคคล	1, 21			
เงินประเมิน		7,534,452,751	7,534,452,751	8,033,393,657
เงินสะสม		90,912,745,667	85,677,444,493	85,677,444,493
เงินสมทบ		87,046,335,584	82,577,641,850	82,577,641,850
เงินชดเชย		58,198,591,067	55,196,712,158	55,196,712,158
เงินรับจากสมาชิกตรวจสอบ		4,257,245	4,257,245	4,257,245
เงินรับเงินจากวันที่สิ้นสมาชิกภาพ		2,363,758	5,522,618	2,363,758
รวมเงินทุนที่รับเข้าบัญชีสมาชิกรายบุคคล		243,698,746,072	232,494,971,821	243,698,746,072
เงินสมาชิกที่สิ้นสมาชิกภาพ	22	2,938,505,489	2,423,062,156	2,938,505,489
เงินสำรอง	23	373,753,944,474	344,911,729,217	373,753,944,474
เงินกองกลาง		122,263,121	80,862,937	122,263,121
รวมเงินทุนที่ได้รับ		620,513,459,156	579,910,626,131	620,513,459,156
ผลประโยชน์ของสมาชิก กบข. และกองทุนเงินสำรอง				
ผลประโยชน์ที่จัดสรรแล้ว				
ผลประโยชน์ของเงินทุนที่รับเข้าบัญชีสมาชิกรายบุคคล				
ผลประโยชน์เงินประเมิน		20,735,114,962	22,823,561,126	20,735,114,962
ผลประโยชน์เงินสะสม		43,151,867,689	38,502,976,949	43,151,867,689
ผลประโยชน์เงินสมทบ		42,464,946,807	38,042,245,016	42,464,946,807
ผลประโยชน์เงินชดเชย		28,358,205,407	25,432,406,368	28,358,205,407
ผลประโยชน์เงินรับจากสมาชิกตรวจสอบ		13,748,501	12,665,882	13,748,501
ผลขาดทุนเงินรับเงินจากวันที่สิ้นสมาชิกภาพ		(1,403,142)	(1,293,718)	(1,403,142)
รวมผลประโยชน์ของเงินทุนที่รับเข้าบัญชีสมาชิกรายบุคคล		134,722,480,244	124,812,581,623	134,722,480,244
ผลประโยชน์เงินสมาชิกที่สิ้นสมาชิกภาพ		511,507,020	342,848,399	511,507,020
ผลประโยชน์เงินสำรอง		78,011,191,207	64,468,981,622	78,011,191,207
ผลประโยชน์เงินกองกลาง		259,398,885	157,193,052	259,398,885
ผลประโยชน์การจัดสรร	24	24,890,336	44,388,540	24,890,336
รวมผลประโยชน์ของสมาชิก กบข. และกองทุนเงินสำรอง		213,529,467,692	189,825,993,236	213,529,467,692
ส่วนได้เสียที่ไม่มีอำนาจควบคุม		23,688,139	27,846,102	-
รวมสินทรัพย์สุทธิ		834,066,614,987	769,764,465,469	834,042,926,848

หมายเหตุประกอบงบการเงินเป็นส่วนหนึ่งของงบการเงินนี้



(นายเดชาวิวัฒน์ ณ สงขลา)

กรรมการกองทุนบำเหน็จบำนาญข้าราชการ

(แทน) ประธานกรรมการกองทุนบำเหน็จบำนาญข้าราชการ



(นายวิทย์ รัตนภกร)

เลขาธิการคณะกรรมการกองทุนบำเหน็จบำนาญข้าราชการ

กองทุนบำเหน็จบำนาญข้าราชการ และบริษัทย่อย
งบรายได้ค่าใช้จ่าย
สำหรับปีสิ้นสุดวันที่ 31 ธันวาคม 2560

หน่วย : บาท

รายละเอียด	หมายเหตุ	งบการเงินรวม		งบการเงินเฉพาะกองทุน	
		2560	2559	2560	2559
รายได้					
รายได้จากการลงทุน					
เงินปันผล	1 (ข้อ 1)	3,302,199,593	4,215,723,519	3,304,606,343	4,219,421,019
ดอกเบี้ยและส่วนลดคริป	1 (ข้อ 2)	18,833,263,374	17,962,236,857	18,832,277,277	17,961,137,349
ค่าธรรมเนียมรับจากการให้ยืมหลักทรัพย์		26,735,419	42,075,007	26,735,419	42,075,007
รายได้ค่าเช่าและค่าบริการจากอสังหาริมทรัพย์		923,954,925	908,646,118	763,653,469	745,591,613
รวมรายได้จากการลงทุน		23,086,153,311	23,128,681,501	22,927,272,508	22,968,224,988
รายได้จากการให้บริการ		17,076,758	16,519,449	-	-
รายได้อื่น	1 (ข้อ 3)	39,696,177	33,197,126	37,594,080	31,350,976
รวมรายได้		23,142,926,246	23,178,398,076	22,964,866,588	22,999,575,964
ค่าใช้จ่าย					
ค่าธรรมเนียมผู้จัดการลงทุน		212,300,980	189,883,781	212,300,980	189,883,781
ค่าธรรมเนียมผู้เก็บรักษาทรัพย์สิน		40,651,901	38,490,049	40,651,901	38,490,049
ค่านายหน้าสัญญาซื้อขายล่วงหน้า		287,708	1,389,050	287,708	1,389,050
ค่าใช้จ่ายในการบริหารอสังหาริมทรัพย์ที่มีไว้ให้เช่า		225,353,328	238,057,680	149,862,588	160,145,493
ค่าธรรมเนียมในการบริหารอสังหาริมทรัพย์ที่มีไว้ให้เช่า		70,033,069	65,779,367	24,150,943	22,097,769
ค่าใช้จ่ายด้านการลงทุนอื่น ๆ	1 (ข้อ 4)	74,682,847	41,433,312	74,657,812	41,406,496
ค่าใช้จ่ายบริหารงานสมาชิก	1 (ข้อ 5)	5,732,967	6,816,818	36,502,063	37,710,017
ค่าใช้จ่ายงานประชาสัมพันธ์	1 (ข้อ 6)	36,965,766	75,777,061	36,965,766	75,777,061
ค่าธรรมเนียมวิชาชีพ					
ค่าธรรมเนียมการสอบบัญชี		2,249,500	2,020,000	1,829,500	1,670,000
ค่าที่ปรึกษาและค่าธรรมเนียมวิชาชีพ	1 (ข้อ 7)	18,600,613	14,174,983	18,553,303	14,059,683
ค่าใช้จ่ายเกี่ยวกับคณะกรรมการและการประชุมใหญ่	1 (ข้อ 8)	8,110,178	10,278,338	7,839,978	9,978,104
ค่าใช้จ่ายสำนักงาน	1 (ข้อ 9)	626,722,957	586,821,638	535,714,179	494,616,679
ค่าเสื่อมราคา		12,718,467	18,980,539	12,508,141	18,811,148
ค่าตัดจำหน่ายสินทรัพย์ที่ไม่มีตัวตน		12,860,841	9,589,247	12,685,172	9,311,222
รวมค่าใช้จ่าย		1,347,271,122	1,299,491,663	1,164,510,034	1,115,346,552
รายได้จากการลงทุนสุทธิ		21,795,655,124	21,878,906,413	21,800,356,554	21,884,229,412
ขาดทุนสุทธิจากอัตราแลกเปลี่ยนเงินตราต่างประเทศ	27.1.1	(5,225,363,095)	(196,046,959)	(5,225,363,095)	(196,046,959)
กำไรสุทธิจากการลงทุน					
กำไรสุทธิที่เกิดขึ้นจากการจำหน่ายเงินลงทุน		5,388,422,137	2,768,765,572	5,388,422,137	2,768,765,572
กำไรสุทธิที่ยังไม่เกิดขึ้นจากการปรับมูลค่าเงินลงทุน		15,130,783,157	6,045,222,811	15,129,051,272	6,042,899,131
รวมกำไรสุทธิจากการลงทุน	25	20,519,205,294	8,813,988,483	20,517,473,409	8,811,664,703
ผลประโยชน์สุทธิก่อนภาษีเงินได้					
ภาษีเงินได้		(1,188,418)	(1,441,400)	-	-
ผลประโยชน์สุทธิ		37,088,308,905	30,495,406,537	37,092,466,868	30,499,847,156
การแบ่งผลประโยชน์สุทธิ					
ส่วนที่เป็นของสมาชิก กบข. และกองทุนเงินสำรอง	26	37,092,466,868	30,499,847,155	37,092,466,868	30,499,847,156
ส่วนได้เสียที่ไม่มีอำนาจควบคุม	28	(4,157,963)	(4,440,618)	-	-
รวม		37,088,308,905	30,495,406,537	37,092,466,868	30,499,847,156

หมายเหตุประกอบงบการเงินเป็นส่วนหนึ่งของงบการเงินนี้

Handwritten signature

กองทุนบำเหน็จบำนาญข้าราชการ และบริษัทย่อย
 งบแสดงการเปลี่ยนแปลงสินทรัพย์สุทธิ
 สำหรับปีสิ้นสุดวันที่ 31 ธันวาคม 2560

	หน่วย : บาท			
	งบการเงินรวม		งบการเงินเฉพาะกองทุน	
	2560	2559	2560	2559
สินทรัพย์สุทธิต้นปี ณ วันที่ 1 มกราคม ก่อนปรับปรุง	769,764,465,469	713,691,815,816	769,736,619,367	712,204,764,450
ผลกระทบจากการเปลี่ยนแปลงนโยบายการบัญชี	-	855,412,990	-	2,310,177,835
สินทรัพย์สุทธิต้นปี ณ วันที่ 1 มกราคม หลังปรับปรุง	769,764,465,469	714,547,228,806	769,736,619,367	714,514,942,085
การเพิ่มขึ้นในสินทรัพย์สุทธิจากการดำเนินงานในระหว่างปี				
รายได้จากการลงทุนสุทธิ	21,795,655,124	21,878,906,413	21,800,356,554	21,884,229,412
ขาดทุนสุทธิจากอัตราแลกเปลี่ยนเงินตราต่างประเทศ	(5,225,363,095)	(196,046,959)	(5,225,363,095)	(196,046,959)
กำไรสุทธิที่เกิดขึ้นจากการจำหน่ายเงินลงทุน	5,388,422,137	2,768,765,572	5,388,422,137	2,768,765,572
กำไรสุทธิที่ยังไม่เกิดขึ้นจากการปรับมูลค่าเงินลงทุน	15,130,783,157	6,045,222,911	15,129,051,272	6,042,899,131
ภาษีเงินได้	(1,188,418)	(1,441,400)	-	-
รวมการเพิ่มขึ้นในสินทรัพย์สุทธิจากการดำเนินงานในระหว่างปี	37,088,308,905	30,495,406,537	37,092,466,868	30,499,847,156
การเพิ่มขึ้นในสินทรัพย์สุทธิจากเงินรับจากสมาชิก และเงินสำรองภาครัฐในระหว่างปี				
เงินประเมิน	46,296,712	47,708,832	46,296,712	47,708,832
เงินสะสม	11,614,694,692	11,090,510,730	11,614,694,692	11,090,510,730
เงินสมทบ	10,526,991,384	10,166,766,958	10,526,991,384	10,166,766,856
เงินช่วยเหลือ	7,035,078,707	6,794,822,506	7,035,078,707	6,794,822,506
เงินรับคืนจากสมาชิกที่กลับเข้ารับราชการใหม่	12,582,404	9,026,451	12,582,404	9,026,451
เงินสมาชิกที่พ้นสมาชิกภาพ	840,133,759	953,367,962	840,133,759	953,367,962
เงินสำรองภาครัฐ	28,842,215,257	27,194,745,686	28,842,215,257	27,194,745,686
เงินกองกลาง	122,571,600	23,261,029	122,571,600	23,261,029
รวมการเพิ่มขึ้นในสินทรัพย์สุทธิจากเงินรับจากสมาชิก และเงินสำรองภาครัฐในระหว่างปี	59,040,564,515	56,280,210,154	59,040,564,515	56,280,210,154
การลดลงในสินทรัพย์สุทธิระหว่างปี				
เงินจ่ายคืนสมาชิกที่พ้นสมาชิกภาพ	(31,272,200,401)	(30,944,247,433)	(31,272,200,401)	(30,944,247,433)
เงินประเมินรับเกินหรือขาดคืนกระทรวงการคลัง	(22,696,901)	(26,644,113)	(22,696,901)	(26,644,113)
เงินที่สมาชิกไม่มีสิทธิได้รับ	(512,943,056)	(550,242,894)	(512,943,056)	(550,242,894)
เงินจ่ายคืนหน่วยงานอื่น	(16,097,607)	(22,214,346)	(16,097,607)	(22,214,346)
เงินที่สมาชิกไม่มีสิทธิได้รับ รอส่งคืนกรมตำรวจ - Undo	(2,785,937)	(15,031,240)	(2,785,937)	(15,031,240)
รวมการลดลงในสินทรัพย์สุทธิระหว่างปี	(31,826,723,902)	(31,558,380,026)	(31,826,723,902)	(31,558,380,026)
สินทรัพย์สุทธิปลายปี ณ วันที่ 31 ธันวาคม	834,066,614,967	769,764,465,469	834,042,926,848	769,736,619,367

หมายเหตุประกอบงบการเงินเป็นส่วนหนึ่งของงบการเงินนี้

กองทุนบำเหน็จบำนาญข้าราชการ และบริษัทย่อย
งบกระแสเงินสด
สำหรับปีสิ้นสุดวันที่ 31 ธันวาคม 2560

หน่วย : บาท

	งบการเงินรวม		งบการเงินเฉพาะกองทุน	
	2560	2559	2560	2559
กระแสเงินสดจากกิจกรรมดำเนินงาน				
การเพิ่มขึ้นในสินทรัพย์สุทธิจากการดำเนินงาน :	37,069,497,323	30,496,847,937	37,092,466,868	30,499,847,156
ปรับกระทบการเพิ่มขึ้นในสินทรัพย์สุทธิจากการดำเนินงานให้เป็นเงินสดสุทธิที่ใช้ไปในกิจกรรมดำเนินงาน :				
เงินปันผล	(3,302,199,593)	(4,215,723,519)	(3,304,806,343)	(4,219,421,019)
ดอกเบี้ยและส่วนลดรับ	(18,833,263,374)	(17,962,236,857)	(18,832,277,277)	(17,961,137,349)
ประมาณการผลประโยชน์พนักงาน	2,066,971	(133,309)	1,023,715	(1,593,477)
ค่าเสื่อมราคา	12,718,467	18,980,539	12,508,141	18,811,148
ค่าตัดจำหน่ายสินทรัพย์ไม่มีตัวตน	12,860,841	9,589,247	12,685,172	9,311,222
รายการขาดทุน (กำไร) จากการขายอุปกรณ์และสินทรัพย์ไม่มีตัวตน	442,472	(53,765)	442,462	(21,055)
รายการขาดทุนจากการตัดจำหน่ายอุปกรณ์	-	19,616	-	19,616
หนี้สงสัยจะสูญ	41,250	-	-	-
การซื้อเงินลงทุน	(364,783,243,362)	(349,164,758,703)	(364,783,608,629)	(349,161,971,432)
การจำหน่ายเงินลงทุน	318,126,853,047	297,583,243,350	318,113,455,968	297,583,243,350
การลดลงในหลักทรัพย์ที่ยืมมาสัญญาให้ยืมหลักทรัพย์	497,315,113	4,615,881,734	497,315,113	4,615,881,734
การเพิ่มขึ้นในลูกหนี้จากการขายเงินลงทุน	(537,443,836)	(86,134,662)	(586,007,692)	(86,134,662)
การลดลง (เพิ่มขึ้น) ในลูกหนี้จากการให้เช่าและบริการ	3,637,833	(2,645,321)	(26,187,856)	19,563,642
การเพิ่มขึ้นในสินทรัพย์ตราสารอนุพันธ์	(289,425,547)	(62,599,221)	(289,425,547)	(62,599,221)
การเพิ่มขึ้นในลูกหนี้การค้า	(313,907)	(353,291)	-	-
การลดลงในเงินลงทุนในบริษัทย่อย	-	-	4,834,207	2,323,780
การลดลง (เพิ่มขึ้น) ในสินทรัพย์อื่น	(30,422,586)	265,620,627	(32,575,813)	268,075,736
การเพิ่มขึ้นในเจ้าหนี้จากการซื้อเงินลงทุน	2,662,534,038	60,385,947	2,662,534,038	60,385,947
การเพิ่มขึ้น(ลดลง) ในเจ้าหนี้การค้า	(13,002,682)	3,182,194	-	-
การเพิ่มขึ้น (ลดลง) ในค่าใช้จ่ายค้างจ่าย	1,489,885	(5,388,217)	9,809,193	(3,784,578)
การเพิ่มขึ้นในเงินที่สมาชิกไม่มีสิทธิได้รับรอจ่ายคืนกระทรวงการคลัง	960,457	1,138,844	960,457	1,138,844
การลดลงในเงินที่รอจ่ายจากกระทรวงการคลัง	(6,682,528)	(9,751,185)	(6,682,528)	(9,751,185)
จ่ายผลประโยชน์พนักงาน	(513,000)	(715,000)	(401,000)	(645,000)
การลดลงในหนี้สินอื่น	(252,675,106)	(73,646,835)	(222,816,073)	(76,644,460)
เงินสดรับจากเงินปันผล	3,301,739,600	4,239,415,895	3,304,146,350	4,243,113,395
เงินสดรับจากดอกเบี้ยและส่วนลดรับ	18,953,134,923	18,014,386,311	18,952,141,810	18,013,319,908
เงินสดรับภาษีเงินได้ที่ขอคืน	347,835	7,557	-	-
จ่ายภาษีเงินได้	(2,078,700)	(2,160,676)	-	-
ส่วนค่ากรวมมูลค่าเงินลงทุนตัดจำหน่าย	(1,373,936,878)	(1,707,463,881)	(1,373,936,878)	(1,707,463,881)
รายการขาดทุนสุทธิจากอัตราแลกเปลี่ยนเงินตราต่างประเทศ	5,031,439,522	184,287,054	5,031,439,522	184,287,054
รายการกำไรสุทธิที่เกิดขึ้นจากการจำหน่ายเงินลงทุน	(5,388,422,137)	(2,768,765,572)	(5,388,422,137)	(2,768,765,572)
รายการกำไรสุทธิที่ยังไม่เกิดขึ้นจากการปรับมูลค่าเงินลงทุน	(15,130,783,157)	(6,045,222,911)	(15,129,051,272)	(6,042,899,131)
กระแสเงินสดสุทธิที่ใช้ไปในกิจกรรมดำเนินงาน	(24,247,326,815)	(26,614,766,073)	(24,280,236,029)	(26,573,489,491)
กระแสเงินสดจากกิจกรรมลงทุน				
เงินสดจ่ายจากการซื้ออุปกรณ์	(4,227,739)	(11,162,998)	(4,115,999)	(10,603,426)
เงินสดรับจากการขายอุปกรณ์	1,304,439	53,897	1,304,439	21,187
เงินสดจ่ายจากการซื้อโปรแกรมคอมพิวเตอร์	(9,915,337)	(10,594,700)	(9,448,357)	(10,594,699)
กระแสเงินสดสุทธิที่ใช้ไปในกิจกรรมลงทุน	(12,838,637)	(21,703,801)	(12,259,917)	(21,176,938)

หมายเหตุประกอบงบการเงินเป็นส่วนหนึ่งของงบการเงินนี้

ผู้สอบบัญชี

กองทุนบำเหน็จบำนาญข้าราชการ และบริษัทย่อย
งบกระแสเงินสด
สำหรับปีสิ้นสุดวันที่ 31 ธันวาคม 2560

	งบการเงินรวม		งบการเงินเฉพาะกองทุน	
			หน่วย : บาท	
	2560	2559	2560	2559
กระแสเงินสดจากกิจกรรมจัดหาเงิน				
เงินรับจากสมาชิกและอื่น ๆ	58,006,821,946	55,259,259,435	58,006,821,946	55,259,259,435
เงินจ่ายคืนสมาชิกและอื่น ๆ	(30,732,617,115)	(30,342,439,119)	(30,732,617,115)	(30,342,439,119)
กระแสเงินสดสุทธิที่ได้มาจากกิจกรรมจัดหาเงิน	27,274,204,831	24,916,820,316	27,274,204,831	24,916,820,316
ผลกระทบจากอัตราแลกเปลี่ยนในเงินสดและรายการเทียบเท่าเงินสด	193,923,573	11,759,905	193,923,573	11,759,905
เงินสดและรายการเทียบเท่าเงินสดเพิ่มขึ้น (ลดลง) สุทธิ	3,207,962,952	(1,707,689,653)	3,175,632,458	(1,666,086,208)
เงินสดและรายการเทียบเท่าเงินสดคงเหลือ ณ วันที่ 1 มกราคม	3,621,207,688	5,329,097,341	3,466,880,702	5,132,966,910
เงินสดและรายการเทียบเท่าเงินสดคงเหลือ ณ วันที่ 31 ธันวาคม	6,829,170,640	3,621,207,688	6,642,513,160	3,466,880,702

ข้อมูลเพิ่มเติมประกอบกระแสเงินสด

การซื้ออุปกรณ์ที่ยังมิได้มีการจ่ายชำระเงินสด	3,135,571	294,835	3,135,571	191,635
การซื้อโปรแกรมคอมพิวเตอร์ที่ยังมิได้มีการจ่ายชำระเงินสด	3,523,856	20,800	3,523,856	

หมายเหตุประกอบงบการเงินเป็นส่วนหนึ่งของงบการเงินนี้

กองทุนบำเหน็จบำนาญข้าราชการ และบริษัทย่อย
ข้อมูลทางการเงินที่สำคัญ

หน่วย : ล้านบาท

	งบการเงินรวม					
	2560	2559	2558	2557	2556	2555
1. ผลการดำเนินงาน สำหรับปีสิ้นสุดวันที่ 31 ธันวาคม						
รายได้รวมก่อนค่าใช้จ่าย	38,436.76	31,796.34	25,057.70	39,637.55	24,115.65	36,773.07
ค่าใช้จ่ายรวมภาษีเงินได้	(1,348.46)	(1,300.93)	(1,484.63)	(1,404.77)	(1,470.18)	(1,339.41)
ผลประโยชน์สุทธิ	37,088.30	30,495.41	23,573.07	38,232.78	22,645.47	35,433.66
2. สินทรัพย์สุทธิ ณ วันที่ 31 ธันวาคม						
มูลค่าสินทรัพย์สุทธิต้นปี	769,764.47	714,547.23	710,029.93	632,525.78	577,151.70	522,451.10
ผลประโยชน์สุทธิ	37,088.30	30,495.41	23,573.07	38,232.78	22,645.47	35,433.66
บวก การเพิ่มขึ้นในสินทรัพย์สุทธิระหว่างปี	59,040.56	56,280.21	177,492.34	67,235.97	53,804.65	47,529.43
หัก การลดลงในสินทรัพย์สุทธิระหว่างปี	(31,826.72)	(31,558.38)	(196,548.11)	(27,964.60)	(21,076.04)	(28,262.49)
มูลค่าสินทรัพย์สุทธิปลายปี	834,066.61	769,764.47	714,547.23	710,029.93	632,525.78	577,151.70
มูลค่าสินทรัพย์สุทธิถัวเฉลี่ยระหว่างปี	801,915.54	742,155.85	712,288.58	671,277.86	604,838.74	549,801.40
3. อัตราส่วนทางการเงิน คิดเป็นร้อยละ						
อัตราส่วนรายได้รวมก่อนค่าใช้จ่ายต่อมูลค่าสินทรัพย์สุทธิถัวเฉลี่ยระหว่างปี	4.79	4.28	3.52	5.90	3.99	6.69
อัตราส่วนค่าใช้จ่ายรวมภาษีเงินได้ต่อมูลค่าสินทรัพย์สุทธิถัวเฉลี่ยระหว่างปี	0.17	0.18	0.21	0.21	0.24	0.24
อัตราผลประโยชน์สุทธิรวมของ กบข.	4.69	4.16	3.35	5.83	3.81	6.55
อัตราผลประโยชน์สุทธิส่วนของสมาชิก	6.43	5.10	3.41	6.75	4.51	7.82
อัตราผลประโยชน์สุทธิส่วนของเงินสมาชิกที่หันสมาชิกภาพแต่ประสงค์ให้ กบข. บริหารต่อ	6.43	5.10	3.41	6.75	4.51	7.82
อัตราผลประโยชน์สุทธิส่วนของเงินกองกลาง	6.43	5.10	3.41	6.75	4.51	7.82
อัตราผลประโยชน์สุทธิส่วนของเงินสำรอง	3.19	3.30	3.53	3.62	1.92	2.97

A-Movin

กองทุนบำเหน็จบำนาญข้าราชการ และบริษัทย่อย
ข้อมูลทางการเงินที่สำคัญ

4. ข้อมูลทางการเงินแยกส่วนของบริษัท (ภาคผนวก) และส่วนของเงินสำรองสำหรับงบการเงินเฉพาะกองทุน

หน่วย : ล้านบาท

	ส่วนของบริษัท												ส่วนของเงินสำรอง		รวม		
	แบบหลัก (GPF)		แบบผสมหุ้นกู้ (EQ35)		แบบตราสารหนี้ (EQ0)		แบบตราเงิน (MM)		กองทุน EQ20 เพื่อแผนสมมุติความตาย		กองทุน EQ65 เพื่อแผนสมมุติความตาย		จำนวนเงิน	ร้อยละ		จำนวนเงิน	
	จำนวนเงิน	ร้อยละ	จำนวนเงิน	ร้อยละ	จำนวนเงิน	ร้อยละ	จำนวนเงิน	ร้อยละ	จำนวนเงิน	ร้อยละ	จำนวนเงิน	ร้อยละ					
งบแสดงฐานะการเงิน ณ วันที่ 31 ธันวาคม 2560																	
ตราสารหนี้ในประเทศระยะสั้น	58,315.21	10.54	365.85	10.32	19.63	26.77	188.57	99.99	136.05	20.50	139.99	5.77	20,929.40	4.03			80,094.66
ตราสารหนี้ภาครัฐไม่ประเทศ	97,065.10	25.86	931.96	26.30	33.13	-45.18	-	-	137.09	20.88	155.28	6.40	430,116.09	95.20			328,438.64
ตราสารหนี้ภาคเอกชนไม่ประเทศ	63,055.97	16.89	526.46	14.86	20.55	-28.02	-	-	145.81	21.98	158.64	6.54	-	-			63,907.43
ตราสารหนี้ประเทศอ้างอิงอัตราเงินเฟ้อ	5,779.62	1.54	-	-	-	-	-	-	17.35	2.62	23.55	0.97	-	-			5,820.52
ตราสารหนี้โลกภาคเอกชน	5,151.22	1.37	-	-	-	-	-	-	-	-	-	-	-	-			5,151.22
ตราสารหนี้เงิน	2,143.01	0.57	-	-	-	-	-	-	-	-	-	-	-	-			2,143.01
ตราสารหนี้โลกภาคเอกชน	0.12	-	-	-	-	-	-	-	-	-	-	-	-	-			0.12
ตราสารหนี้อ้างอิงอัตราเงินเฟ้อสหรัฐอเมริกา	1,895.98	0.45	-	-	-	-	-	-	-	-	-	-	-	-			1,895.98
ตราสารทุนในประเทศ	35,440.44	9.44	541.72	15.29	-	-	-	-	95.73	8.40	533.81	22.00	-	-			36,571.70
ตราสารทุนโลกภาคพัฒนาแล้ว	30,119.70	8.02	503.77	14.22	-	-	-	-	49.70	7.49	699.28	27.58	-	-			31,342.45
ตราสารทุนเงิน	2,652.29	0.71	-	-	-	-	-	-	-	-	-	-	-	-			2,652.29
ตราสารทุนโลกภาคเอกชน	13,338.11	3.56	149.96	4.23	-	-	-	-	19.30	2.91	266.72	10.89	-	-			13,774.09
กองทุนรวมหุ้นต่างประเทศ	7,122.72	1.90	41.45	1.17	-	-	-	-	13.54	2.06	50.48	2.49	-	-			7,238.39
อสังหาริมทรัพย์ในประเทศ	15,823.51	4.22	143.70	4.06	-	-	-	-	26.88	4.02	118.93	4.80	909.14	0.20			17,022.18
อสังหาริมทรัพย์ต่างประเทศ	10,901.51	2.90	83.35	2.35	-	-	-	-	17.98	2.65	71.48	2.94	-	-			11,073.86
นิติบุคคลเอกชนในประเทศ	3,562.35	0.95	40.79	1.15	-	-	-	-	6.85	1.00	30.44	2.08	-	-			3,690.23
นิติบุคคลเอกชนต่างประเทศ	7,261.69	1.93	60.40	1.70	-	-	-	-	6.36	1.26	62.41	2.57	-	-			7,392.86
สินค้าโภคภัณฑ์	1,826.76	0.51	15.95	0.45	-	-	-	-	3.33	0.50	32.30	0.92	-	-			1,962.33
Absolute Return	14,172.84	3.78	140.56	3.97	-	-	-	-	26.56	4.00	95.89	3.95	-	-			14,435.95
รวมสินทรัพย์ลงทุน	376,821.85		3,545.92		73.31		188.57		664.03		2,429.09		451,954.83				834,327.40
สินทรัพย์อื่น	218.25	0.05	1.38	0.04	0.05	0.07	0.08	0.04	0.13	0.02	0.90	0.04	1,592.36	0.35			1,813.03
หนี้สินอื่น	(410.70)	(0.11)	(3.78)	(0.11)	(9.03)	(0.04)	(0.06)	(0.03)	(9.64)	(0.10)	(3.35)	(0.14)	(1,728.94)	(0.36)			(2,147.50)
สินทรัพย์สุทธิ	376,329.40	100.00	3,543.60	100.00	73.33	100.00	188.59	100.00	663.52	100.00	2,426.64	100.00	451,817.95	100.00			834,042.47
งบกำไร/ขาดทุนสุทธิ																	
งบกำไร/ขาดทุนสุทธิ ณ วันที่ 31 ธันวาคม 2560																	
รายได้	23,976.55		240.57		2.16		2.86		36.82		237.30		13,700.72				38,256.98
ค่าใช้จ่าย	(928.14)		(8.13)		(0.08)		(0.17)		(1.43)		(7.41)		(219.15)				(1,164.51)
ผลประโยชน์สุทธิ	23,048.41		232.44		2.08		2.69		35.39		229.89		13,541.57				37,092.47
มูลค่าต่อหน่วยตามแผนการลงทุน (บาท)	23.8298		25.8203		20.3321		19.1405										
ณ วันที่ 31 ธันวาคม 2560																	

* เป็นปีของงบการเงินที่ผู้ถือครองหน่วยลงทุนในประเทศถือหุ้นของบริษัทของคณะผู้บริหาร กองบำเหน็จ

Handwritten signature

กองทุนบำเหน็จบำนาญข้าราชการ และบริษัทย่อย
รายละเอียดประกอบงบรายได้ค่าใช้จ่าย
สำหรับปีสิ้นสุดวันที่ 31 ธันวาคม 2560

รายละเอียด 1

	งบการเงินรวม		งบการเงินเฉพาะกองทุน	
	2560	2559	2560	2559
	หน่วย:บาท			
1. เงินปันผล				
เงินปันผลรับจากหุ้นทุน	1,352,418,653	1,386,250,181	1,354,825,403	1,389,947,681
เงินปันผลรับจากหน่วยลงทุน	1,949,780,940	2,829,473,338	1,949,780,940	2,829,473,338
รวมเงินปันผลรับจากหุ้นทุน และหน่วยลงทุน	3,302,199,593	4,215,723,519	3,304,606,343	4,219,421,019
2. ดอกเบี้ยและส่วนลดรับ				
ดอกเบี้ยรับเงินฝากออมทรัพย์	110,296,077	70,090,428	109,881,373	69,636,112
ดอกเบี้ยรับเงินฝากประจำและบัตรเงินฝาก	346,720,274	552,588,027	346,148,882	551,942,835
ดอกเบี้ยรับและส่วนลดรับตราสารหนี้ภาครัฐ	15,976,412,976	15,233,313,457	15,976,412,976	15,233,313,457
ดอกเบี้ยรับและส่วนลดรับตราสารหนี้สถาบันการเงิน	647,252,086	577,475,979	647,252,086	577,475,979
ดอกเบี้ยรับและส่วนลดรับตราสารหนี้บริษัท	1,592,749,315	1,428,702,889	1,592,749,315	1,428,702,889
ดอกเบี้ยรับและส่วนลดรับตราสารหนี้ต่างประเทศ	159,832,646	100,066,077	159,832,646	100,066,077
รวมดอกเบี้ยและส่วนลดรับ	18,833,263,374	17,962,236,857	18,832,277,277	17,961,137,349
3. รายได้อื่น				
กำไรจากการจำหน่ายสินทรัพย์ถาวรและสินทรัพย์ไม่มีตัวตน	-	60,649	-	27,939
ดอกเบี้ยรับตามโครงการเงินกู้ที่ให้แก่สมาชิก	3,439	4,721	3,439	4,721
รายได้จากเงินที่พนักงานไม่มีสิทธิรับตามข้อกำหนด	1,732,043	1,801,723	1,242,057	1,679,142
รายได้จากการปฏิบัติงานที่กรรมการบริษัทที่พนักงานไม่มีสิทธิได้รับ	1,786,047	1,622,435	198,000	932,358
รายได้ค่าปรับคู่สัญญา	178,147	1,237,095	178,147	659,945
ขอคืนภาษี - ต่างประเทศ	7,562,687	2,921,340	7,562,687	2,921,340
ค่า Rebate Fee ของเงินลงทุนกองทุนต่างประเทศ	27,570,928	24,811,670	27,570,928	24,811,670
อื่น ๆ	862,886	737,493	838,822	313,861
รวมรายได้อื่น	39,696,177	33,197,126	37,594,080	31,350,976
4. ค่าใช้จ่ายด้านการลงทุนอื่นๆ				
ค่าบริการเชื่อมต่อข้อมูลระบบงานด้านลงทุน	41,183,551	41,020,209	41,183,551	41,020,209
ค่าใช้จ่ายในการขายอาคารของโครงการเอ็มเมอร์ซี ซิตี้ แลคพ้อยท์	32,814,109	-	32,814,109	-
ภาษีอากรจากการลงทุนในต่างประเทศ	651,832	-	651,832	-
อื่น ๆ	33,355	413,103	8,320	386,287
รวมค่าใช้จ่ายด้านการลงทุนอื่นๆ	74,682,847	41,433,312	74,657,812	41,406,496
5. ค่าใช้จ่ายบริหารงานสมาชิก				
ค่าบริการงานทะเบียนสมาชิก	2,310,000	2,352,000	35,310,000	35,952,000
ค่าจัดทำเอกสารแบบพิมพ์สำหรับสมาชิก	2,552,428	3,023,268	321,524	316,667
ค่าธรรมเนียมธนาคารงานบริการสมาชิก	870,539	1,441,350	870,539	1,441,350
รวมค่าใช้จ่ายบริหารงานสมาชิก	5,732,967	6,816,618	36,502,063	37,710,017

44/2560

กองทุนบำเหน็จบำนาญข้าราชการ และบริษัทย่อย
รายละเอียดประกอบงบรายได้ค่าใช้จ่าย
สำหรับปีสิ้นสุดวันที่ 31 ธันวาคม 2560

รายละเอียด 1

	งบการเงินรวม		งบการเงินเฉพาะกองทุน	
	2560	2559	2560	2559
	หน่วย:บาท			
6. ค่าใช้จ่ายงานประชาสัมพันธ์				
ค่าใช้จ่ายประชาสัมพันธ์สื่อสิ่งพิมพ์	3,664,705	5,661,453	3,664,705	5,661,453
ค่าใช้จ่ายประชาสัมพันธ์สื่อโทรทัศน์	1,060,000	4,985,609	1,060,000	4,985,609
ค่าใช้จ่ายประชาสัมพันธ์สื่ออิเล็กทรอนิกส์	5,264,376	6,753,875	5,264,376	6,753,875
ค่าใช้จ่ายประชาสัมพันธ์สื่อวิทยุ	1,440,000	1,440,000	1,440,000	1,440,000
ค่าใช้จ่ายประชาสัมพันธ์สื่อบุคคล	6,994,133	37,558,436	6,994,133	37,558,436
ค่าใช้จ่ายประเมินผลสำรวจวิจัยสมาชิก กบข.	8,062,770	7,339,130	8,062,770	7,339,130
อื่น ๆ	10,479,782	12,038,558	10,479,782	12,038,558
รวมค่าใช้จ่ายงานประชาสัมพันธ์	36,965,766	75,777,061	36,965,766	75,777,061
7. ค่าที่ปรึกษาและค่าธรรมเนียมวิชาชีพ				
ค่าที่ปรึกษาโครงการลงทุนต่างประเทศ	12,047,215	11,513,965	12,047,215	11,513,965
ค่าที่ปรึกษางานด้านบริหารทรัพยากรบุคคล	6,447,834	2,525,899	6,447,834	2,525,899
อื่น ๆ	105,564	135,119	58,254	19,819
รวมค่าที่ปรึกษาและค่าธรรมเนียมวิชาชีพ	18,600,613	14,174,983	18,553,303	14,059,683
8. ค่าใช้จ่ายเกี่ยวกับคณะกรรมการและการประชุมใหญ่				
ค่าเบี้ยประชุม	3,304,000	3,390,000	3,304,000	3,390,000
ค่าใช้จ่ายในการประชุมใหญ่ประจำปี	3,602,671	3,964,071	3,602,671	3,964,071
ค่าใช้จ่ายในการสัมมนาและดูงาน	-	1,596,173	-	1,596,173
อื่น ๆ	1,203,507	1,328,094	933,307	1,027,860
รวมค่าใช้จ่ายเกี่ยวกับคณะกรรมการและการประชุมใหญ่	8,110,178	10,278,338	7,839,978	9,978,104
9. ค่าใช้จ่ายสำนักงาน				
ค่าใช้จ่ายเกี่ยวกับบุคลากร	487,248,272	459,989,180	440,351,613	413,629,514
ค่าใช้จ่ายเกี่ยวกับอาคาร สถานที่และอุปกรณ์	68,119,648	60,262,672	63,154,913	53,152,627
ค่าใช้จ่ายในการติดต่อสื่อสาร	13,364,154	12,675,353	6,945,878	7,107,271
ค่าใช้จ่ายเกี่ยวกับยานพาหนะ	7,512,238	6,766,696	5,436,358	4,469,273
ค่าใช้จ่ายปฏิบัติงานนอกสถานที่	2,678,045	3,059,341	2,106,349	2,646,267
ค่าวัสดุสำนักงาน	2,482,163	2,901,756	1,530,821	1,849,820
ค่าส่งเสริมการขาย	16,834,685	22,316,374	-	-
ค่าสนับสนุนกิจกรรมเพื่อสังคม	271,920	1,031,156	271,910	1,031,156
อื่น ๆ	28,211,832	17,819,110	15,916,337	10,730,751
รวมค่าใช้จ่ายสำนักงาน	626,722,957	586,821,638	535,714,179	494,616,679

Handwritten signature

กองทุนบำเหน็จบำนาญข้าราชการ และบริษัทช้อย
 รายละเอียดประกอบเงินลงทุน - งบการเงินรวม (ส่วนของสมาชิก)
 ณ วันที่ 31 ธันวาคม 2560

รายละเอียด 2

	ร้อยละ ของเงินลงทุน	ราคาหน้าตั๋ว	หน่วย : บาท มูลค่ายุติธรรม
1. เงินฝากธนาคาร			
เงินฝากประจำ	1.65		
ธนาคารกรุงไทย จำกัด (มหาชน)		7,796,172.63	7,796,172.63
ธนาคารกรุงศรีอยุธยา จำกัด (มหาชน)		13,008,272.25	13,008,272.25
ธนาคารออมสิน		6,158,000,000.00	6,158,000,000.00
รวมเงินฝากประจำ			6,178,804,444.88
บัตรเงินฝาก	2.81		
ธนาคารซีไอเอ็มบี ไทย จำกัด (มหาชน)		2,030,000,000.00	2,030,000,000.00
ธนาคารธนชาติ จำกัด (มหาชน)		6,565,000,000.00	6,565,000,000.00
ธนาคารอาคารสงเคราะห์		1,960,000,000.00	1,960,000,000.00
รวมบัตรเงินฝาก			10,555,000,000.00
รวมเงินฝากธนาคาร			16,733,804,444.88
2. คราสารหนี้			
2.1 คราสารหนี้ในประเทศ			
คราสารหนี้ภาครัฐ			
ตั๋วเงินคลัง พันธบัตรรัฐบาล พันธบัตรธนาคารแห่งประเทศไทย และพันธบัตรที่กระทรวงการคลังค้ำประกัน	32.88		
ตั๋วเงินคลัง		57,000,000.00	56,894,732.40
พันธบัตรรัฐบาล		67,035,344,000.00	68,713,649,821.23
พันธบัตรธนาคารแห่งประเทศไทย		34,752,000,000.00	34,648,895,332.72
พันธบัตรที่กระทรวงการคลังค้ำประกัน :			
การเคหะแห่งชาติ		500,000,000.00	491,880,467.64
การทางพิเศษแห่งประเทศไทย		10,000,000.00	10,077,096.10
การประปาส่วนภูมิภาค		48,000,000.00	51,270,408.48
การรถไฟแห่งประเทศไทย		2,112,500,000.00	2,125,330,470.09
ธนาคารเพื่อการเกษตรและสหกรณ์การเกษตร		10,230,000,000.00	10,447,481,257.04
ธนาคารออมสิน		6,730,000,000.00	6,857,224,471.00
ธนาคารอาคารสงเคราะห์		48,000,000.00	50,534,196.72
องค์การขนส่งมวลชนกรุงเทพ		54,000,000.00	54,887,287.08
รวมตั๋วเงินคลัง พันธบัตรรัฐบาล พันธบัตรธนาคารแห่งประเทศไทย และพันธบัตรที่กระทรวงการคลังค้ำประกัน			123,508,125,540.50
พันธบัตรรัฐวิสาหกิจ	0.75		
การไฟฟ้าฝ่ายผลิต		15,000,000.00	16,687,208.85
ธนาคารอาคารสงเคราะห์		2,800,000,000.00	2,799,244,028.00
รวมพันธบัตรรัฐวิสาหกิจ			2,815,931,236.85
หุ้นกู้	0.37		
บริษัท ปตท. จำกัด (มหาชน)		310,000,000.00	343,145,238.20
บริษัท ปตท.สำรวจและผลิตปิโตรเลียม จำกัด (มหาชน)		1,015,200,000.00	1,044,257,461.83
รวมหุ้นกู้			1,387,402,700.03
รวมคราสารหนี้ภาครัฐ			127,711,459,477.38

พิมพ์

กองทุนบำเหน็จบำนาญข้าราชการ และบริษัทย่อย
รายละเอียดประกอบเงินลงทุน - งบการเงินรวม (ส่วนของสมาชิก)
ณ วันที่ 31 ธันวาคม 2560

รายละเอียด 2

	ร้อยละ ของเงินลงทุน	ราคานำตัว	มูลค่ายุติธรรม หน่วย : บาท
ตราสารหนี้สถาบันการเงิน			
ตัวแลกเปลี่ยน	1.31		
ธนาคารแลนด์ แอนด์ เฮาส์ จำกัด (มหาชน)		4,930,000,000.00	4,930,000,000.00
รวมตัวแลกเปลี่ยน			<u>4,930,000,000.00</u>
พันธบัตรหรือหุ้นกู้สกุลเงินบาทที่ออกโดยนิติบุคคลต่างประเทศ	0.62		
ธนาคารวิทูโร จำกัด		1,000,000,000.00	1,003,619,340.00
ธนาคารเพื่อการส่งออกและนำเข้าแห่งประเทศไทย		1,330,000,000.00	1,334,746,111.30
รวมพันธบัตรหรือหุ้นกู้สกุลเงินบาทที่ออกโดยนิติบุคคลต่างประเทศ			<u>2,338,565,451.30</u>
หุ้นกู้	5.97		
ธนาคารกรุงไทย จำกัด (มหาชน) สาขาเคเอ็มแมน		893,400,000.00	908,995,378.49
ธนาคารกรุงศรีอยุธยา จำกัด (มหาชน)		9,299,000,000.00	9,335,174,963.71
ธนาคารกรุงไทย จำกัด (มหาชน)		950,000,000.00	1,008,042,653.50
ธนาคารกรุงไทย จำกัด (มหาชน) สาขาเคเอ็มแมน		435,600,000.00	450,018,976.55
ธนาคารซีไอเอ็ม มิตซูบิชิ แบงกิง คอร์ปอเรชั่น		880,000,000.00	881,767,507.10
ธนาคารทีดีบี จำกัด (มหาชน)		8,680,000,000.00	8,690,863,746.05
ธนาคารยูโอบี จำกัด (มหาชน)		1,130,000,000.00	1,134,306,927.20
รวมหุ้นกู้			<u>22,410,190,154.60</u>
รวมตราสารหนี้สถาบันการเงิน			<u>29,678,755,605.90</u>
ตราสารหนี้บริษัท			
หุ้นกู้	14.23		
บริษัท เซ็นเตอร์ ฮอโลส จำกัด		650,000,000.00	653,543,026.50
บริษัท เซ็นทรัลพัฒนา จำกัด (มหาชน)		406,700,000.00	412,919,030.72
บริษัท เบอร์ลี่ ยุคเกอร์ จำกัด (มหาชน)		7,300,000,000.00	7,404,334,691.00
บริษัท เมอริเท็ด-เบนซ์ (ประเทศไทย) จำกัด		1,097,700,000.00	1,103,130,830.24
บริษัท แลนด์แอนด์เฮาส์ จำกัด (มหาชน)		1,996,000,000.00	2,003,621,650.53
บริษัท แอควานซ์ ไรวัลด์ เน็ทเวอร์ค จำกัด		5,835,000,000.00	5,974,254,062.43
บริษัท โกลบอล เพาเวอร์ซินเนอริยี จำกัด (มหาชน)		230,000,000.00	231,219,733.70
บริษัท ไทโยสียา สีสซิ่ง (ประเทศไทย) จำกัด		11,702,400,000.00	11,873,515,506.55
บริษัท โรงพยาบาลบำรุงราษฎร์ จำกัด (มหาชน)		10,000,000.00	11,056,044.40
บริษัท โสม โปรดักส์ เซ็นเตอร์ จำกัด (มหาชน)		1,346,000,000.00	1,359,328,262.30
บริษัท ไทคอน อินสตรูเม้นท์ คอนเน็คชั่น จำกัด (มหาชน)		120,100,000.00	120,186,862.33
บริษัท ไทยยูเนียน กัญป์ จำกัด (มหาชน)		4,568,700,000.00	4,628,421,651.43
บริษัท ไทยออยล์ จำกัด (มหาชน)		1,095,000,000.00	1,170,182,718.30
บริษัท ไมเนอร์ อินเตอร์เนชั่นแนล จำกัด (มหาชน)		1,647,900,000.00	1,695,784,563.91
บริษัท กรุงเทพมหานคร จำกัด (มหาชน)		1,645,000,000.00	1,689,888,983.65
บริษัท ดีเอสี เฮลท์วี จำกัด		225,000,000.00	277,243,466.54
บริษัท ทีดีบี โกลเบิล สีสซิ่ง จำกัด		1,081,200,000.00	1,066,413,453.72
บริษัท พูนธนาชาต จำกัด (มหาชน)		685,000,000.00	710,337,329.25
บริษัท น้ำตาลมิตรผล จำกัด		477,000,000.00	501,313,358.80
บริษัท บัตรกรุงไทย จำกัด (มหาชน)		412,400,000.00	414,253,666.71
บริษัท บัตรกรุงศรีอยุธยา จำกัด		645,000,000.00	645,308,775.60
บริษัท บ้านปู จำกัด (มหาชน)		2,415,000,000.00	2,468,393,322.40

Signature

กองทุนบำเหน็จบำนาญข้าราชการ และบริษัทย่อย
รายละเอียดประกอบเงินลงทุน - งบการเงินรวม (ส่วนของสมาชิก)
ณ วันที่ 31 ธันวาคม 2560

รายละเอียด 2

	ร้อยละ ของเงินลงทุน	ราคาหน้าตัว	มูลค่ายุติธรรม หน่วย : บาท
บริษัท พญา เนติธรรม จำกัด (มหาชน)		1,590,200,000.00	1,606,122,456.78
บริษัท พลังงานบริสุทธิ์ จำกัด (มหาชน)		1,000,000,000.00	996,817,890.00
บริษัท สีสิ่งไอซีเอ็ม (ไทย) จำกัด		2,699,600,000.00	2,774,573,781.75
บริษัท สุภาลัย จำกัด (มหาชน)		50,000,000.00	50,185,903.60
บริษัท อัญญา แคมป์คอลล ออโต้ ลีส จำกัด (มหาชน)		1,121,000,000.00	1,125,247,616.77
บริษัท ฮีซี บาย จำกัด (มหาชน)		460,600,000.00	463,024,743.20
รวมหุ้นกู้			53,430,643,581.01
รวมตราสารหนี้บริษัท			53,430,643,581.01
รวมตราสารหนี้ในประเทศ			210,820,858,664.29
2.2 ตราสารหนี้ต่างประเทศ			
ตัวเงินค้ำ	0.12		
ประเทศญี่ปุ่น		341,856,324.90	342,054,357.68
ประเทศสหราชอาณาจักรอังกฤษ		81,559,314.70	81,519,947.26
ประเทศสหรัฐอเมริกา		40,737,500.00	40,647,102.18
รวมตัวเงินค้ำ			464,221,407.12
พันธบัตรรัฐบาล	0.62		
ประเทศสาธารณรัฐประชาชนจีน		2,103,226,797.79	2,079,059,720.36
ประเทศราชรัฐลักเซมเบิร์ก		73,376,398.03	72,711,782.01
พันธบัตรรัฐบาลที่มีมูลค่ายุติธรรมต่ำกว่า 50 ล้านบาท		153,066,241.46	158,200,520.47
รวมพันธบัตรรัฐบาล			2,309,972,022.84
ตราสารหนี้ที่ได้รับการจัดอันดับและอื่น ๆ	0.92		
ประเทศสาธารณรัฐฝรั่งเศส		281,718,760.39	277,772,912.06
ประเทศสหพันธสาธารณรัฐเยอรมนี		136,883,363.57	145,864,188.01
ประเทศเนเธอร์แลนด์		125,233,758.22	127,066,425.35
ประเทศราชอาณาจักรสเปน		133,055,868.45	138,838,230.49
ประเทศสหภาพรัฐสวิส		66,527,934.22	68,152,448.19
ประเทศสหรัฐอเมริกา		2,436,372,385.58	2,437,118,859.67
ตราสารหนี้ที่ได้รับการจัดอันดับและอื่น ๆ ที่มีมูลค่ายุติธรรมต่ำกว่า 50 ล้านบาท		271,703,985.31	275,057,502.83
รวมตราสารหนี้ที่ได้รับการจัดอันดับและอื่น ๆ			3,469,860,566.80
	ร้อยละ ของเงินลงทุน	จำนวนหน่วย	มูลค่ายุติธรรม
หน่วยลงทุนตราสารหนี้	0.70		
ประเทศไอร์แลนด์			
FIMCO Global Investment Grade Credit Fund		1,676,914.48	1,031,804,136.30
รวมหน่วยลงทุนตราสารหนี้ประเทศไอร์แลนด์			1,031,804,136.30
ประเทศสหรัฐอเมริกา			
Schwab U.S. TIPS Exchange Traded Fund		864,000.00	1,596,913,910.80
รวมหน่วยลงทุนตราสารหนี้ประเทศสหรัฐอเมริกา			1,596,913,910.80
รวมหน่วยลงทุนตราสารหนี้			2,628,718,047.10
รวมตราสารหนี้ต่างประเทศ			8,872,772,043.86
รวมตราสารหนี้			219,693,630,708.15

กองทุนบำเหน็จบำนาญข้าราชการ และบริษัทย่อย
รายละเอียดประกอบเงินลงทุน - งบการเงินรวม (ส่วนของสมาชิก)
ณ วันที่ 31 ธันวาคม 2560

รายละเอียด 2

หน่วย : บาท

	ร้อยละ ของเงินลงทุน	จำนวนหน่วย	มูลค่ายุติธรรม
3. ตราสารทุน			
3.1 ตราสารทุนในประเทศ			
หุ้นและใบสำคัญแสดงสิทธิซื้อหุ้น			
หุ้นสามัญ	9.25		
ธนาคารเกียรตินาคิน จำกัด (มหาชน)		1,120,800.00	88,823,400.00
ธนาคารไทยพาณิชย์ จำกัด (มหาชน)		9,219,950.00	1,382,992,500.00
ธนาคารกรุงเทพ จำกัด (มหาชน)		6,648,150.00	1,342,926,300.00
ธนาคารกรุงไทย จำกัด (มหาชน)		27,697,363.00	531,789,369.60
ธนาคารกสิกรไทย จำกัด (มหาชน)		7,936,250.00	1,841,210,000.00
ธนาคารทหารไทย จำกัด (มหาชน)		246,947,700.00	745,782,054.00
บริษัท เจริญโภคภัณฑ์อาหาร จำกัด (มหาชน)		7,786,246.00	186,869,904.00
บริษัท เซ็นทรัลพัฒนา จำกัด (มหาชน)		17,370,300.00	1,480,818,075.00
บริษัท เบลูส์ ซีเมนต์ไทยนิคส์ (ประเทศไทย) จำกัด (มหาชน)		237,800.00	17,418,850.00
บริษัท เบรฟตี้ บุคเกอร์ จำกัด (มหาชน)		12,936,200.00	853,789,200.00
บริษัท แมเจอร์ ซินิฟลิการ์ กรุ๊ป จำกัด (มหาชน)		1,597,700.00	46,333,300.00
บริษัท เมก้า โลจิสติกส์ จำกัด (มหาชน)		1,934,200.00	85,104,800.00
บริษัท เมืองไทย ลิสซิง จำกัด (มหาชน)		17,684,572.00	685,277,165.00
บริษัท เวิร์คพอยท์ เอ็นเทอร์เทนเมนท์ จำกัด (มหาชน)		2,284,100.00	192,435,425.00
บริษัท เอที (ไทยแลนด์) จำกัด (มหาชน)		9,335,000.00	85,415,250.00
บริษัท แพลน บี มีเดีย จำกัด (มหาชน)		46,261,000.00	296,070,400.00
บริษัท แคมป์แอนด์เฮ้าส์ จำกัด (มหาชน)		28,729,072.00	301,655,256.00
บริษัท แคนดารี จำกัด (มหาชน)		15,191,800.00	33,118,124.00
บริษัท แอดวานซ์ อินโฟร์ เซอร์วิส จำกัด (มหาชน)		8,207,150.00	1,567,565,650.00
บริษัท แอล ที เอ็น ดีเวลลอปเม้นท์ จำกัด (มหาชน)		6,209,500.00	81,965,400.00
บริษัท โกลบอล เพาเวอร์ ซินเนอร์ยี จำกัด (มหาชน)		4,388,000.00	315,936,000.00
บริษัท โกลด์ พลัส จำกัด (มหาชน)		745,700.00	60,588,126.00
บริษัท โทเทิล แอ็คเซ็ส คอมมูนิเคชั่น จำกัด (มหาชน)		5,433,300.00	266,231,700.00
บริษัท ไม่น เทคโนโลยี จำกัด (มหาชน)		32,744,300.00	134,906,516.00
บริษัท โวงแรมเซ็นทรัลพลาซ่า จำกัด (มหาชน)		2,894,878.00	168,626,643.50
บริษัท โรงพยาบาลจุฬารัตน์ จำกัด (มหาชน)		45,535,800.00	95,625,180.00
บริษัท โรงพยาบาลบำรุงราษฎร์ จำกัด (มหาชน)		1,621,800.00	306,520,200.00
บริษัท โรบินสัน จำกัด (มหาชน)		8,626,400.00	629,727,200.00
บริษัท โคม โปรดักส์ เซ็นเตอร์ จำกัด (มหาชน)		42,533,194.00	544,424,883.20
บริษัท ไทยออยล์ จำกัด (มหาชน)		1,820,688.00	188,441,208.00
บริษัท ไนเนอร์ อินเตอร์เนชั่นแนล จำกัด (มหาชน)		27,540,974.00	1,204,917,612.50
บริษัท ไออาร์พีซี จำกัด (มหาชน)		200,713,000.00	1,415,026,650.00
บริษัท กรุงเทพอุตสาหกรรม จำกัด (มหาชน)		28,173,200.00	588,819,880.00
บริษัท กันกุลเอ็นจิเนียริง จำกัด (มหาชน)		2,302,900.00	9,119,464.00
บริษัท กัลฟ์ เอ็นเนอร์จี ดีเวลลอปเม้นท์ จำกัด (มหาชน)		1,422,100.00	92,436,500.00
บริษัท ควอลิตี้เฮ้าส์ จำกัด (มหาชน)		7,024,500.00	22,759,380.00
บริษัท คอมเซเว่น จำกัด (มหาชน)		4,703,100.00	76,660,530.00
บริษัท คาราบาวกรุ๊ป จำกัด (มหาชน)		1,470,000.00	118,702,500.00

กองทุนบำเหน็จบำนาญข้าราชการ และบริษัทย่อย
 รายละเอียดประกอบเงินลงทุน - งบการเงินรวม (ส่วนของสมาชิก)
 ณ วันที่ 31 ธันวาคม 2560

รายละเอียด 2

	ร้อยละ ของเงินลงทุน	จำนวนหน่วย	หน่วย : บาท มูลค่ายุติธรรม
บริษัท ขการช่าง จำกัด (มหาชน)		4,966,400.00	131,609,600.00
บริษัท ซีโน-ไทย เอ็นจิเนียริ่งแอนด์คอนสตรัคชั่น จำกัด(มหาชน)		3,919,000.00	91,704,600.00
บริษัท ซีพี ออลล์ จำกัด (มหาชน)		9,342,000.00	719,334,000.00
บริษัท คับบลิวเฮลท์ คอร์ปอเรชั่น จำกัด (มหาชน)		31,897,500.00	127,590,000.00
บริษัท คับบลิวเฮลท์ ยูทีลิตี้ส์ แอนด์ พาวเวอร์ จำกัด (มหาชน)		2,766,490.00	22,408,569.00
บริษัท ทู คอร์ปอเรชั่น จำกัด (มหาชน)		46,685,000.00	289,447,000.00
บริษัท ทางด่วนและรถไฟฟ้ากรุงเทพ จำกัด (มหาชน)		8,291,100.00	63,841,470.00
บริษัท ท่าอากาศยานไทย จำกัด (มหาชน)		44,575,600.00	3,031,140,800.00
บริษัท ทิปโก้แอสฟัลท์ จำกัด (มหาชน)		779,200.00	17,376,160.00
บริษัท ทีทีโพลีเมอร์เชิลกุป จำกัด (มหาชน)		2,900,800.00	256,720,800.00
บริษัท ทีโอเอ เฟอร์นิเจอร์ (ประเทศไทย) จำกัด (มหาชน)		2,947,000.00	95,777,500.00
บริษัท ทีพีโอ โพลีเมอร์ จำกัด (มหาชน)		2,879,548.00	23,468,316.20
บริษัท ทุนธนชาติ จำกัด (มหาชน)		1,522,100.00	85,618,125.00
บริษัท อนุภูมิ เฮลท์แคร์ กรุ๊ป จำกัด (มหาชน)		424,000.00	12,720,000.00
บริษัท บางกอก เชน ออโต้ จำกัด (มหาชน)		13,535,500.00	219,275,100.00
บริษัท บางจาก คอร์ปอเรชั่น จำกัด (มหาชน)		1,599,400.00	65,175,550.00
บริษัท บ้านปู เพาเวอร์ จำกัด (มหาชน)		4,200,000.00	107,100,000.00
บริษัท บ้านปู จำกัด (มหาชน)		11,118,100.00	216,802,950.00
บริษัท บิวตี้ คอมมูนิตี้ จำกัด (มหาชน)		18,532,900.00	385,484,320.00
บริษัท บี.กริม เพาเวอร์ จำกัด (มหาชน)		4,509,100.00	129,636,625.00
บริษัท บีซีพีจี จำกัด (มหาชน)		9,906,300.00	235,769,940.00
บริษัท บีทีเอส กรุ๊ป โฮลดิ้งส์ จำกัด (มหาชน)		748,200.00	6,210,060.00
บริษัท ปตท. จำกัด (มหาชน)		6,985,150.00	3,953,466,000.00
บริษัท ปตท.สำรวจและผลิตปิโตรเลียม จำกัด (มหาชน)		8,161,854.00	816,185,400.00
บริษัท ปูนซีเมนต์ไทย จำกัด(มหาชน)		2,714,250.00	1,313,697,000.00
บริษัท พลังงานบริสุทธิ์ จำกัด (มหาชน)		7,558,700.00	396,831,750.00
บริษัท พีทีที โกลบอล เคมิคอล จำกัด (มหาชน)		11,887,678.00	1,010,452,630.00
บริษัท ศรีสวัสดิ์ คอร์ปอเรชั่น จำกัด (มหาชน)		3,651,600.00	238,266,900.00
บริษัท สุภาลัย จำกัด (มหาชน)		11,649,600.00	276,095,520.00
บริษัท สตาร์ ปิโตรเลียม รีไฟน์นิ่ง จำกัด (มหาชน)		6,020,100.00	102,943,710.00
บริษัท สยามโกลบอลเฮ้าส์ จำกัด (มหาชน)		3,282,550.00	55,803,350.00
บริษัท อนาคตา ดีเวลลอปเม้นท์ จำกัด (มหาชน)		4,446,800.00	26,236,120.00
บริษัท อมตะ คอร์ปอเรชั่น จำกัด (มหาชน)		4,298,000.00	111,748,000.00
บริษัท อินโดรามา เวนเจอร์ส จำกัด (มหาชน)		30,127,600.00	1,604,294,700.00
บริษัท อินทรี โฮลดิ้งส์ จำกัด (มหาชน)		6,510,400.00	366,210,000.00
บริษัท อีสเทิร์นโพลีเมอร์ กรุ๊ป จำกัด (มหาชน)		4,503,900.00	50,894,070.00
รวมหุ้นสามัญ			34,744,167,250.00
ใบสำคัญแสดงสิทธิซื้อหุ้น	0.01		
บริษัท สุภาลัย จำกัด (มหาชน)		2,601,225.00	49,943,520.00
รวมใบสำคัญแสดงสิทธิซื้อหุ้น			49,943,520.00
รวมหุ้นและใบสำคัญแสดงสิทธิซื้อหุ้น			34,794,110,770.00

Agustin

กองทุนบำเหน็จบำนาญข้าราชการ และบริษัทย่อย
 รายละเอียดประกอบเงินลงทุน - งบการเงินรวม (ส่วนของสมาชิก)
 ณ วันที่ 31 ธันวาคม 2560

รายละเอียด 2

	ร้อยละ ของเงินลงทุน	จำนวนหน่วย	มูลค่ายุติธรรม หน่วย : บาท
หน่วยลงทุนตราสารทุน	0.12		
กระทรวงการคลัง		134,254.14	6,734,415.78
กองทุนเปิด ไทยเคิร์ก เร็ท 50 ซีทีเอฟ		38,000,000.00	425,980,000.00
รวมหน่วยลงทุนตราสารทุน			432,714,415.78
รวมตราสารทุนในประเทศ			35,226,825,185.78
3.2 ตราสารทุนต่างประเทศ			
หุ้นสามัญและหุ้นบุริมสิทธิ			
หุ้นสามัญ	5.88		
ประเทศออสเตรเลีย			
SONIC HEALTH CARE LTD		239,500.00	139,558,451.24
รวมหุ้นสามัญประเทศออสเตรเลีย			139,558,451.24
ประเทศสหพันธ์สาธารณรัฐเยอรมนี			
AMBEV		384,028.00	80,543,594.10
รวมหุ้นสามัญประเทศสหพันธ์สาธารณรัฐเยอรมนี			80,543,594.10
ประเทศแคนาดา			
CANADIAN NATIONAL RAILWAY CO		52,091.00	140,055,769.75
รวมหุ้นสามัญประเทศแคนาดา			140,055,769.75
ประเทศสาธารณรัฐประชาชนจีน			
CHINA LIFE INSURANCE CO		810,000.00	82,901,826.05
CHINA MOBILE LTD		355,500.00	117,453,633.88
NETEASE.COM INC		9,269.00	104,237,610.32
รวมหุ้นสามัญประเทศสาธารณรัฐประชาชนจีน			304,593,070.25
ประเทศราชอาณาจักรเดนมาร์ก			
CARLSBERG		15,248.00	59,708,176.80
ORSTED		37,826.00	67,339,559.40
รวมหุ้นสามัญประเทศราชอาณาจักรเดนมาร์ก			127,047,736.20
ประเทศสาธารณรัฐฝรั่งเศส			
AIR LIQUIDE(L')		16,686.00	68,596,718.00
DANONE		54,977.00	150,495,597.56
HERMES INTERNATIONAL		4,831.00	84,366,552.96
KERING		12,242.00	188,278,168.12
LEGRAND PROMESSE		28,106.00	70,602,724.08
LVMH MOET-HENNESSY LOUIS VUITTON		17,289.00	166,034,933.23
PERNOD-RICARD		31,884.00	164,640,711.52
SAFRAN		39,194.00	131,770,546.69
SANOFI		31,372.00	88,211,256.49
SCHNEIDER ELECTRIC		40,066.00	111,104,634.23
รวมหุ้นสามัญประเทศสาธารณรัฐฝรั่งเศส			1,224,101,844.88
ประเทศสหพันธ์สาธารณรัฐเยอรมนี			
BAYER AG		52,774.00	214,787,197.73
LINDE AG		15,620.00	110,885,140.90

Handwritten signature

กองทุนบำเหน็จบำนาญข้าราชการ และบริษัทย่อย
 รายละเอียดประกอบเงินลงทุน - งบการเงินรวม (ส่วนของสมาชิก)
 ณ วันที่ 31 ธันวาคม 2560

รายละเอียด 2

	ร้อยละ ของเงินลงทุน	จำนวนหน่วย	มูลค่ายุติธรรม หน่วย : บาท
MERCK KGAA		16,445.00	57,759,493.60
รวมหุ้นสามัญประเทศสหพันธ์สาธารณรัฐเยอรมนี			383,431,832.23
<u>เขตบริหารพิเศษฮ่องกงแห่งสาธารณรัฐประชาชนจีน</u>			
AIA GROUP LTD		531,400.00	147,655,383.29
HENGAN INTERNATIONAL		144,500.00	52,259,459.20
TENCENT HOLDINGS LIMITED		289,000.00	489,160,567.55
WH GROUP LTD		2,148,000.00	78,982,421.31
รวมหุ้นสามัญระดับบริหารพิเศษฮ่องกงแห่งสาธารณรัฐประชาชนจีน			768,057,851.36
<u>ประเทศสาธารณรัฐอินเดีย</u>			
HOUSING DEVELOPMENT FINANCE CORP LTD		96,132.00	63,954,154.54
RELIANCE INDUSTRIES LTD		63,111.00	77,330,172.64
รวม หุ้นสามัญประเทศสาธารณรัฐอินเดีย			161,284,327.38
<u>ประเทศไอร์แลนด์</u>			
ALLERGAN PLC		25,400.00	135,409,234.53
MEDTRONIC PLC		71,746.00	188,809,823.47
รวม หุ้นสามัญประเทศไอร์แลนด์			324,219,058.00
<u>ประเทศอิสราเอล</u>			
CHECK POINT SOFTWARE TECHNOLOGIES LTD		52,821.00	178,375,239.39
รวม หุ้นสามัญประเทศอิสราเอล			178,375,239.39
<u>ประเทศญี่ปุ่น</u>			
KUBOTA CORP		105,300.00	67,309,372.92
รวมหุ้นสามัญประเทศญี่ปุ่น			67,309,372.92
<u>ประเทศสาธารณรัฐเกาหลี</u>			
KT CORP		106,080.00	53,966,067.79
NAVER CORP		2,660.00	70,449,561.51
SAMSUNG ELECTRONICS CO LTD		4,783.00	293,068,463.12
SAMSUNG LIFE INSURANCE CO		16,880.00	63,976,311.49
SK HYNIX INC		25,150.00	58,570,216.46
รวมหุ้นสามัญประเทศสาธารณรัฐเกาหลี			540,030,620.37
<u>ประเทศสหรัฐอเมริกา</u>			
FOMENTO ECONOMICO MEXICANO		23,100.00	70,690,643.10
GRUPO FINANCIERO BANORTE SAB DE CV		295,781.00	53,305,142.27
รวม หุ้นสามัญประเทศสหรัฐอเมริกา			123,995,785.37
<u>ประเทศเนเธอร์แลนด์</u>			
AIRBUS GROUP		78,200.00	254,003,608.06
AKZO NOBEL NV		38,453.00	109,882,136.72
ASML HOLDING		20,556.00	116,764,463.27
HEINEKEN NV		23,222.00	78,999,499.77
รวมหุ้นสามัญประเทศเนเธอร์แลนด์			559,649,707.82

กองทุนบำเหน็จบำนาญข้าราชการ และบริษัทย่อย
รายละเอียดประกอบเงินลงทุน - งบการเงินรวม (ส่วนของสมาชิก)
ณ วันที่ 31 ธันวาคม 2560

รายละเอียด 2

	ร้อยละ ของเงินลงทุน	จำนวนหน่วย	มูลค่ายุติธรรม หน่วย : บาท
<u>ประเทศราชอาณาจักรสเปน</u>			
AENA SA		29,112.00	192,536,816.84
INDITEX		115,456.00	131,232,960.73
รวม หุ้นสามัญประเทศราชอาณาจักรสเปน			<u>323,769,777.57</u>
<u>ประเทศราชอาณาจักรสวีเดน</u>			
ATLAS COPCO AB		40,733.00	57,428,569.85
ESSITY AB		164,381.00	152,454,619.28
รวมหุ้นสามัญประเทศราชอาณาจักรสวีเดน			<u>209,883,189.13</u>
<u>ประเทศสมาพันธรัฐสวิส</u>			
ADECCO SA		22,753.00	56,726,871.63
CIE FINANCIERE RICHEMONT SA		27,181.00	80,265,451.48
NESTLE SA		126,542.00	354,634,702.41
NOVARTIS AG		54,128.00	149,169,771.59
ROCHE HOLDING AG GENUSSSCHEINE		15,335.00	126,416,342.76
UBS GROUP		190,758.00	114,447,870.90
รวมหุ้นสามัญประเทศสมาพันธรัฐสวิส			<u>861,651,010.77</u>
<u>ประเทศสาธารณรัฐไต้หวัน</u>			
TAIWAN SEMICONDUCTOR MANUFACTURING CO LTD		137,500.00	177,676,606.24
UNI-PRESIDENT ENTERPRISES CORP		1,098,438.00	79,394,937.06
รวมหุ้นสามัญประเทศสาธารณรัฐไต้หวัน			<u>257,071,543.30</u>
<u>ประเทศสหราชอาณาจักรอังกฤษ</u>			
BURBERRY GROUP		63,469.00	50,134,088.34
CAPITA PLC		658,129.00	116,318,549.94
COMPASS GROUP PLC		120,188.00	84,777,964.56
DIAGEO ORD		146,099.00	175,515,567.91
LLOYDS BANKING GROUP		2,160,635.00	64,829,884.00
LONDON STOCK EXCHANGE GROUP		94,156.00	157,446,400.90
RECKITT BENCKISER GROUP PLC		58,144.00	177,357,733.63
ROLLS-ROYCE HOLDINGS		415,334.00	155,089,640.39
TESCO ORD		1,276,770.00	117,782,299.81
WPP PLC ORD		223,332.00	132,032,737.15
รวมหุ้นสามัญประเทศสหราชอาณาจักรอังกฤษ			<u>1,231,284,866.63</u>
<u>ประเทศสหรัฐอเมริกา</u>			
3M CO		19,089.00	146,426,151.06
ABBOTT LABORATORIES		54,028.00	100,487,289.04
ACCENTURE PLC		39,613.00	197,637,303.06
ALIBABA GROUP HOLDING LTD		64,350.00	361,614,419.59
ALPHABET INC		17,392.00	594,261,855.47
AMAZON COM INC		9,948.00	379,148,395.91
AMERICAN EXPRESS CO		109,299.00	353,747,624.90
APPLE INC		61,476.00	339,052,785.93
BAIDU INC		54,504.00	416,023,794.82

17/1/61

กองทุนบำเหน็จบำนาญข้าราชการ และบริษัทย่อย
 รายละเอียดประกอบเงินลงทุน - งบการเงินรวม (ส่วนของสมาชิก)
 ณ วันที่ 31 ธันวาคม 2560

รายละเอียด 2

	ร้อยละ ของเงินลงทุน	จำนวนหน่วย	มูลค่ายุติธรรม หน่วย : บาท
BANK OF NEW YORK MELLON CORP		77,401.00	135,861,774.38
BAXTER INTERNATIONAL INC		78,900.00	166,212,129.29
CHARTER COMMUNICATIONS INC		17,421.00	190,741,422.00
CISCO SYSTEMS INC		46,511.00	58,054,890.99
COGNIZANT TECHNOLOGY SOLUTIONS CORP		28,800.00	66,658,804.17
COLGATE-PALMOLIVE CO		36,932.00	90,812,667.57
COMCAST CORP		366,139.00	477,895,425.87
COOPER COS INC		8,604.00	62,514,644.12
CROWN CASTLE INTERNATIONAL CORP		39,532.00	143,019,496.48
CTRIIP.COM INTERNATIONAL		88,677.00	127,448,269.27
CVS CAREMARK CORP		71,500.00	168,938,413.15
EBAY INC		192,299.00	236,517,601.89
EXPRESS SCRIPTS HOLDINGS		59,000.00	143,518,539.05
FACEBOOK INC		101,549.00	583,991,178.17
FRANKLIN RESOURCES INC		47,913.00	67,659,131.08
GOLDMAN SACHS GROUP INC		10,262.00	85,201,572.97
HCA HOLDINGS INC		60,243.00	172,457,973.79
HONEYWELL INTERNATIONAL INC		41,888.00	209,356,325.17
ILLUMINA INC		39,680.00	282,544,975.49
INTUITIVE SURGICAL INC		10,782.00	128,234,580.58
KANSAS CITY SOUTHERN		25,818.00	68,533,015.32
LOWES COMPANIES INC		89,596.00	271,378,632.83
MASTERCARD INC		30,943.00	152,636,323.85
MCDONALD'S CORP		27,517.00	154,353,606.97
MICROSOFT CORP		136,141.00	379,526,883.47
MONSANTO CO		21,005.00	78,942,093.83
NETFLIX INC		18,968.00	118,663,360.36
NEW ORIENTAL EDUCATION & TECHNOLOGY GROUP		25,625.00	78,501,162.50
NVIDIA CORP		25,895.00	163,298,142.68
ORACLE CORP		230,101.00	354,552,323.36
QUALCOMM INC		80,700.00	168,373,432.91
SALESFORCE.COM INC		21,415.00	71,347,835.12
SCHLUMBERGER		26,801.00	58,861,431.25
SEATTLE GENETICS INC		29,025.00	50,606,974.13
SINA CORP		27,687.00	90,511,651.98
STARBUCKS CORP		113,898.00	213,176,474.47
STATE STREET CORP		48,110.00	153,043,197.61
STRYKER CORP		31,926.00	161,106,118.08
TESLA MOTORS INC		25,404.00	257,771,758.69
THE KRAFT HEINZ CO		77,286.00	195,858,057.87
THERMO FISHER SCIENTIFIC INC		60,148.00	372,207,205.29
TIME WARNER INC		32,478.00	96,817,155.42

กองทุนบำเหน็จบำนาญข้าราชการ และบริษัทย่อย
 รายละเอียดประกอบเงินลงทุน - งบการเงินรวม (ส่วนของสมาชิก)
 ณ วันที่ 31 ธันวาคม 2560

รายละเอียด 2

	ร้อยละ ของเงินลงทุน	จำนวนหน่วย	หน่วย : บาท มูลค่ายุติธรรม
UNITED HEALTH GROUP INC		20,700.00	148,725,182.63
UNITED PARCEL SERVICE INC		33,503.00	130,095,449.37
UNITED TECHNOLOGIES CORP		20,582.00	85,569,794.98
VIPSHOP HOLDINGS LTD		178,682.00	68,248,447.57
WALT DISNEY HOLDINGS		43,504.00	152,427,179.48
WATERS CORP		25,248.00	158,962,976.66
WELLS FARGO & CO		90,958.00	179,845,368.74
YUM BRANDS INC		58,583.00	155,811,441.12
ZIMMER HOLDINGS INC		38,760.00	152,428,945.16
รวมหุ้นสามัญประเทศสหรัฐอเมริกา			11,449,210,959.98
หุ้นสามัญที่มีมูลค่ายุติธรรมต่ำกว่า 50 ล้านบาท		13,572,152.00	2,605,317,468.72
รวมหุ้นสามัญ			22,080,443,077.36
หุ้นบุริมสิทธิ	0.01		
<u>ประเทศสหพันธ์สาธารณรัฐบราซิล</u>			
LOJAS AMERICANAS SA		309,500.00	51,845,472.02
รวมหุ้นบุริมสิทธิประเทศสหพันธ์สาธารณรัฐบราซิล			51,845,472.02
<u>ประเทศสหราชอาณาจักรอังกฤษ</u>			
ROLLS-ROYCE HOLDINGS PLC		19,105,364.00	842,281.24
รวมหุ้นบุริมสิทธิประเทศสหราชอาณาจักรอังกฤษ			842,281.24
รวมหุ้นบุริมสิทธิ			52,687,753.26
หุ้นสามัญและหุ้นบุริมสิทธิ			22,133,130,830.62
หน่วยลงทุนตราสารทุน	9.28		
<u>ประเทศสาธารณรัฐประชาชนจีน</u>			
Harvest Leading Growth Fund		248,942,389.00	2,644,090,633.44
รวมหน่วยลงทุนตราสารทุนประเทศสาธารณรัฐประชาชนจีน			2,644,090,633.44
<u>ประเทศไอร์แลนด์</u>			
Insight Broad Opportunity Fund		126,996,524.48	5,975,623,598.68
INVESCO Asian Equity Fund		3,918,267.90	1,264,193,873.52
Sands Capital - Emerging Markets Growth Fund		1,880,957.64	803,035,363.18
Tokio Marine Japanese Equity Focus Fund		180,750.10	1,217,317,243.03
TT Emerging Markets Equity Fund		8,876,334.91	3,953,586,407.55
รวมหน่วยลงทุนตราสารทุนประเทศไอร์แลนด์			13,213,756,485.96
<u>ประเทศญี่ปุ่น</u>			
Listed Index Fund JPX Nikkei Index 400		200,000.00	84,881,544.61
รวมหน่วยลงทุนตราสารทุนประเทศญี่ปุ่น			84,881,544.61

Handwritten signature

กองทุนบำเหน็จบำนาญข้าราชการ และบริษัทย่อย
 รายละเอียดประกอบเงินลงทุน - งบการเงินรวม (ส่วนของสมาชิก)
 ณ วันที่ 31 ธันวาคม 2560

รายละเอียด 2

	ร้อยละ ของเงินลงทุน	จำนวนหน่วย	มูลค่ายุติธรรม หน่วย : บาท
ประเทศสหรัฐอเมริกา			
Parvest Equity Japan Small Cap Fund		286,198.87	1,303,327,003.55
Schroder International Selection Fund - Global Diversified Growth		775,738.44	3,845,460,040.13
Standard Life Investments Global SICAV		10,604,301.01	4,488,507,961.74
State Street Emerging Markets Small Cap Equity Fund		1,581,840.47	690,072,339.28
Wells Fargo - Emerging markets Equity Income Fund		238,785.71	1,076,332,060.58
รวมหน่วยลงทุนตราสารทุนประเทศสหรัฐอเมริกา			11,403,699,405.28
ประเทศสหรัฐอเมริกา			
Acadlan Emerging Markets Small-Cap Equity Fund		20,709.39	1,796,277,616.96
Energy Select Sector SPDR		394,191.00	928,301,435.70
Financial Select Sector SPDR Fund		1,572,593.00	1,430,409,991.83
Industrial Select Sector SPDR		160,266.00	395,229,626.69
iShares Edge MSCI USA Momentum Factor Exchange Traded Fund		49,596.00	166,692,488.29
iShares Latin American 40		47,983.00	53,433,883.19
iShares MSCI EAFE Small Cap Exchange Traded Fund		120,036.00	252,326,478.09
iShares MSCI Europe Financials Exchange Traded Fund		398,945.00	303,067,705.09
iShares U.S. Aerospace & Defense Exchange Traded Fund		26,905.00	164,941,234.33
SPDR S&P Bank Exchange Traded Fund		228,543.00	352,598,562.96
The SPDR- S&P- Insurance Exchange Traded Fund		98,200.00	98,250,376.60
VanEck Vectors Oil Services Exchange Traded Fund		601,800.00	510,909,845.10
VanEck Vectors Russia Exchange Traded Fund		122,000.00	84,330,535.80
Vanguard S&P 500 Exchange Traded Fund		42,903.00	342,966,629.19
Wisdomtree Europe Small Cap Dividend Fund		272,530.00	626,696,470.51
รวมหน่วยลงทุนตราสารทุนประเทศสหรัฐอเมริกา			7,506,432,880.33
หน่วยลงทุนตราสารทุนที่มีมูลค่ายุติธรรมต่ำกว่า 50 ล้านบาท		2,000.00	3,855,397.00
รวมหน่วยลงทุนตราสารทุน			34,856,716,346.62
รวมตราสารทุนต่างประเทศ			56,989,847,177.24
รวมตราสารทุน			92,216,672,363.02
4. อสังหาริมทรัพย์			
4.1 อสังหาริมทรัพย์ในประเทศ			
ลงทุนโดยตรง	1.83		
อาคารซีพีเอฟ วิทยุ		-	3,106,855,643.04
อาคารบางกอกซีที ทาวเวอร์		-	3,752,033,764.78
รวมลงทุนโดยตรง			6,858,889,407.82
หุ้นสามัญอสังหาริมทรัพย์	0.33		
บริษัท เอชไออาร์พี (ประเทศไทย) จำกัด		25,307.00	1,230,339,094.35
รวมหุ้นสามัญอสังหาริมทรัพย์			1,230,339,094.35
หุ้นบุริมสิทธิอสังหาริมทรัพย์	0.09		
บริษัท เอชไออาร์พี (ประเทศไทย) จำกัด		7,144.00	347,316,651.12
รวมหุ้นบุริมสิทธิอสังหาริมทรัพย์			347,316,651.12

กองทุนบำเหน็จบำนาญข้าราชการ และบริษัทย่อย
 รายละเอียดประกอบเงินลงทุน - งบการเงินรวม (ส่วนของสมาชิก)
 ณ วันที่ 31 ธันวาคม 2560

รายละเอียด 2

	ร้อยละ ของเงินลงทุน	จำนวนหน่วย	มูลค่ายุติธรรม หน่วย : บาท
หน่วยลงทุนอสังหาริมทรัพย์	2.01		
กองทุนรวมสินทรัพย์ไทย 1		164,080,000.00	3,078,330,861.35
กองทุนรวมอสังหาริมทรัพย์และสิทธิการเช่าเอสไอ โคลด์ รีเทล โกรท ทรัสต์เพื่อการลงทุนในอสังหาริมทรัพย์และสิทธิการเช่า		190,456,639.00	3,294,899,854.70
คัมบลิวเอชเอ พีเอ็มเอ็ม โกรท		122,660,052.00	1,177,536,499.20
รวมหน่วยลงทุนอสังหาริมทรัพย์			7,550,767,215.25
รวมอสังหาริมทรัพย์ในประเทศ			15,987,312,368.54
4.2 อสังหาริมทรัพย์ต่างประเทศ			
หน่วยลงทุนอสังหาริมทรัพย์	2.94		
ประเทศหมู่เกาะเคย์แมน			
Real Estate Capital Asia Partners IV L.P.		1.00	270,468,527.42
รวมหน่วยลงทุนอสังหาริมทรัพย์ประเทศหมู่เกาะเคย์แมน			270,468,527.42
ประเทศเกิร์นซีย์			
GPF Real Estate L.P.		1.00	10,764,464,452.85
รวมหน่วยลงทุนอสังหาริมทรัพย์ประเทศเกิร์นซีย์			10,764,464,452.85
รวมหน่วยลงทุนอสังหาริมทรัพย์			11,034,932,980.27
รวมอสังหาริมทรัพย์ต่างประเทศ			11,034,932,980.27
รวมอสังหาริมทรัพย์			27,022,245,348.81
5. นิติบุคคลเอกชน			
5.1 นิติบุคคลเอกชนในประเทศ			
หุ้นสามัญนิติบุคคลเอกชน	0.29		
บริษัท จิทยประกันภัย จำกัด (มหาชน)		22,118,200.00	1,039,555,400.00
บริษัท พิวซ์ เมาติงส์ (ประเทศไทย) จำกัด		5,050.00	9,246,768.77
บริษัท รอยัล ปรีร์เลน จำกัด(มหาชน)		14,037,900.00	48,452,920.84
บริษัทหลักทรัพย์ เพื่อดูรกิจหลักทรัพย์ จำกัด (มหาชน)		554,182.00	5,280,000.04
รวมหุ้นสามัญนิติบุคคลเอกชน			1,102,535,089.85
หน่วยลงทุนนิติบุคคลเอกชน	0.07		
กองทุนเปิดไทยวิทูม 2		548,659.07	267,914,394.72
รวมหน่วยลงทุนนิติบุคคลเอกชน			267,914,394.72
รวมนิติบุคคลเอกชนในประเทศ			1,370,449,484.37
5.2 นิติบุคคลเอกชนต่างประเทศ			
หน่วยลงทุนนิติบุคคลเอกชน	2.52		
ประเทศหมู่เกาะเคย์แมน			
GPF Private Equity Feeder L.P.		1.00	7,365,241,350.07
Lombard Asia Fund IV		1.00	479,203,086.90
Navis Asia Fund VII Feeder Fund		1.00	1,619,285,088.17
รวมหน่วยลงทุนตราสารทุนประเทศหมู่เกาะเคย์แมน			9,463,729,525.14
รวมหน่วยลงทุนนิติบุคคลเอกชน			9,463,729,525.14
รวมนิติบุคคลเอกชนต่างประเทศ			9,463,729,525.14
รวมนิติบุคคลเอกชน			10,834,179,009.51

2560.10

กองทุนบำเหน็จบำนาญข้าราชการ และบริษัทย่อย
 รายละเอียดประกอบเงินลงทุน - งบการเงินรวม (ส่วนของสมาชิก)
 ณ วันที่ 31 ธันวาคม 2560

รายละเอียด 2

	ร้อยละ ของเงินลงทุน	จำนวนหน่วย	มูลค่ายุติธรรม หน่วย : บาท
6. โครงสร้างพื้นฐาน			
6.1 โครงสร้างพื้นฐานต่างประเทศ			
หน่วยลงทุนโครงสร้างพื้นฐาน	1.90		
ประเทศออสเตรเลีย			
Pallade Diversified Infrastructure Fund		1.00	1,163,016,741.29
รวมหน่วยลงทุนโครงสร้างพื้นฐานประเทศออสเตรเลีย			<u>1,163,016,741.29</u>
ประเทศหมู่เกาะเคย์แมน			
Equis Asia Fund II		1.00	221,510,515.39
Equis Direct Investment Fund		1.00	98,934,080.25
ISQ Global Infrastructure Fund		1.00	467,958,147.91
Japan Solar		1.00	58,632,273.03
รวมหน่วยลงทุนโครงสร้างพื้นฐานประเทศหมู่เกาะเคย์แมน			<u>847,035,016.58</u>
ประเทศเกิร์นซีย์			
Equitix Fund III LP		1.00	660,407,693.40
Global Infrastructure Partners II		1.00	1,188,463,385.07
รวมหน่วยลงทุนโครงสร้างพื้นฐานประเทศเกิร์นซีย์			<u>1,848,871,078.47</u>
ประเทศสหรัฐอเมริกา			
EQT Infrastructure Partners III		1.00	96,725,581.52
รวมหน่วยลงทุนโครงสร้างพื้นฐานประเทศสหรัฐอเมริกา			<u>96,725,581.52</u>
ประเทศสกอตแลนด์			
EQT Infrastructure Partners II		1.00	470,097,194.21
รวมหน่วยลงทุนโครงสร้างพื้นฐานประเทศสกอตแลนด์			<u>470,097,194.21</u>
ประเทศสหรัฐอเมริกา			
IFM Global Infrastructure		1.00	1,360,527,601.69
J.P. Morgan Infrastructure Investments Fund		1.00	1,357,965,713.75
รวมหน่วยลงทุนโครงสร้างพื้นฐานประเทศสหรัฐอเมริกา			<u>2,718,493,515.44</u>
รวมหน่วยลงทุนโครงสร้างพื้นฐาน			<u>7,144,241,127.51</u>
รวมโครงสร้างพื้นฐานต่างประเทศ			<u>7,144,241,127.51</u>
รวมโครงสร้างพื้นฐาน			<u>7,144,241,127.51</u>
7. สินค้าโภคภัณฑ์			
7.1 สินค้าโภคภัณฑ์ต่างประเทศ			
หน่วยลงทุนสินค้าโภคภัณฑ์	0.52		
ประเทศสหรัฐอเมริกา			
Core Commodity Founder I		90,195.62	306,367,486.59
GSQuantix Modified Strategy on the Bloomberg Commodity Index			
Total Return Portfolio Class Y		7,427,129.42	1,639,696,111.96
รวมหน่วยลงทุนสินค้าโภคภัณฑ์ประเทศสหรัฐอเมริกา			<u>1,946,063,598.55</u>
รวมหน่วยลงทุนสินค้าโภคภัณฑ์			<u>1,946,063,598.55</u>
รวมสินค้าโภคภัณฑ์ต่างประเทศ			<u>1,946,063,598.55</u>
รวมสินค้าโภคภัณฑ์			<u>1,946,063,598.55</u>
รวมเงินลงทุนส่วนของสมาชิก	<u>100.00</u>		<u>375,590,836,600.43</u>

กองทุนบำเหน็จบำนาญข้าราชการ และบริษัทย่อย
รายละเอียดประกอบเงินลงทุน - งบการเงินรวม (ส่วนของเงินสำรอง)
ณ วันที่ 31 ธันวาคม 2560

รายละเอียด 2

	ร้อยละ ของเงินลงทุน	ราคาหน้าตัว	มูลค่ายุติธรรม หน่วย : บาท
1. ตราสารหนี้			
ตราสารหนี้ภาครัฐ			
ตั๋วเงินคลัง พันธบัตรรัฐบาล และพันธบัตรที่กระทรวง	99.13		
การคลังค้ำประกัน			
ตั๋วเงินคลัง		17,153,000,000.00	17,121,595,785.01
พันธบัตรรัฐบาล		371,571,625,000.00	387,901,019,372.82
พันธบัตรที่กระทรวงการคลังค้ำประกัน :			
การทางพิเศษแห่งประเทศไทย		100,000,000.00	99,988,854.00
การประปาส่วนภูมิภาค		332,000,000.00	329,535,758.96
การรถไฟแห่งประเทศไทย		5,717,500,000.00	5,741,467,785.50
ธนาคารเพื่อการเกษตรและสหกรณ์การเกษตร		25,580,500,000.00	25,595,240,235.63
ธนาคารออมสิน		2,750,000,000.00	2,792,365,759.50
ธนาคารอาคารสงเคราะห์		632,000,000.00	628,460,996.28
องค์การขนส่งมวลชนกรุงเทพ		3,976,500,000.00	4,005,004,511.76
รวมตั๋วเงินคลัง พันธบัตรรัฐบาล และพันธบัตรที่กระทรวง			444,214,669,059.46
การคลังค้ำประกัน			
พันธบัตรรัฐวิสาหกิจ	0.07		
การไฟฟ้านครหลวง		200,000,000.00	230,826,374.00
การไฟฟ้าฝ่ายผลิตแห่งประเทศไทย		90,000,000.00	92,194,949.70
รวมพันธบัตรรัฐวิสาหกิจ			323,021,323.70
ตั๋วสัญญาใช้เงิน	0.60		
กระทรวงการคลัง		2,700,000,000.00	2,700,000,000.00
รวมตั๋วสัญญาใช้เงิน			2,700,000,000.00
รวมตราสารหนี้ภาครัฐ			447,237,690,383.16
รวมตราสารหนี้			447,237,690,383.16
	ร้อยละ ของเงินลงทุน	จำนวนหน่วย	มูลค่ายุติธรรม
2. อสังหาริมทรัพย์			
ลงทุนโดยตรง	0.00		
โครงการริมนอร์เซ็ท เอกพ้อยท์			6,404,600.00
รวมลงทุนโดยตรง			6,404,600.00
หน่วยลงทุนอสังหาริมทรัพย์	0.20		
กองทุนรวมสิทธิการเช่าอสังหาริมทรัพย์ควอลิตี้ เฮ้าส์		77,821,800.00	902,732,880.00
รวมหน่วยลงทุนอสังหาริมทรัพย์			902,732,880.00
รวมอสังหาริมทรัพย์			909,137,480.00
รวมเงินลงทุนส่วนของเงินสำรอง	100.00		448,146,827,863.16
รวมเงินลงทุนส่วนสมาชิกและส่วนของเงินสำรอง			823,737,664,463.59

(Handwritten signature)

กองทุนบำเหน็จบำนาญข้าราชการ และบริษัทย่อย
 รายละเอียดประกอบหลักทรัพย์ให้เืมตามสัญญาให้เืมหลักทรัพย์ - งบการเงินรวม
 ณ วันที่ 31 ธันวาคม 2560

รายละเอียด 3

	จำนวนหน่วย	ราคาหน้าตัว	หน่วย : บาท มูลค่ายุติธรรม
1. ตราสารหนี้ต่างประเทศ			
ตราสารหนี้ที่ได้รับการจัดอันดับและอื่น ๆ			
ประเทศไอร์แลนด์		22,324,150.00	22,137,587.08
ประเทศสหพันธ์สาธารณรัฐเยอรมนี		3,259,000.00	3,275,425.36
ประเทศสหราชอาณาจักรอังกฤษ		14,013,700.00	13,942,258.16
ประเทศสหรัฐอเมริกา		118,105,160.00	123,988,294.80
รวมตราสารหนี้ที่ได้รับการจัดอันดับและอื่น ๆ			<u>163,343,565.40</u>
หน่วยลงทุนตราสารหนี้			
ประเทศสหรัฐอเมริกา	6,000.00	-	10,838,782.20
รวมหน่วยลงทุนตราสารหนี้			<u>10,838,782.20</u>
รวมตราสารหนี้ต่างประเทศ			<u>174,182,347.60</u>
2. ตราสารทุนต่างประเทศ			
หุ้นสามัญและหน่วยลงทุนตราสารทุน			
หุ้นสามัญ	2,560,193.00	-	1,592,098,536.68
หน่วยลงทุนตราสารทุน	1,288,095.00	-	1,773,931,574.96
รวมหุ้นสามัญและหน่วยลงทุนตราสารทุน			<u>3,366,030,111.64</u>
รวมตราสารทุนต่างประเทศ			<u>3,366,030,111.64</u>
รวมหลักทรัพย์ให้เืมตามสัญญาให้เืมหลักทรัพย์			<u>3,540,212,459.24</u>

Handwritten signature

กองทุนบำเหน็จบำนาญข้าราชการ และบริษัทย่อย
 หมายเหตุประกอบงบการเงิน
 สำหรับปีสิ้นสุดวันที่ 31 ธันวาคม 2560

1. ข้อมูลทั่วไป

กองทุนบำเหน็จบำนาญข้าราชการ (กบข.) จัดตั้งขึ้นตามพระราชบัญญัติกองทุนบำเหน็จบำนาญข้าราชการ พ.ศ.2539 และที่แก้ไขเพิ่มเติม โดยมีวัตถุประสงค์เพื่อเป็นหลักประกันการจ่ายบำเหน็จบำนาญและให้ประโยชน์ตอบแทนการรับราชการแก่ข้าราชการที่เป็นสมาชิกเมื่อออกจากราชการ เพื่อส่งเสริมการออมทรัพย์ของสมาชิก เพื่อจัดสวัสดิการและสิทธิประโยชน์ให้แก่สมาชิก โดย กบข.สามารถนำเงินกองทุนไปลงทุนหาผลประโยชน์ให้เกิดประโยชน์สูงสุดภายใต้หลักเกณฑ์และวิธีการที่กำหนด

สมาชิกของ กบข.แบ่งออกเป็น 2 ประเภท คือ สมาชิกประเภทสะสมและสมาชิกประเภทไม่สะสม สมาชิกที่เป็นข้าราชการอยู่ก่อนวันที่พระราชบัญญัติกองทุน ฯ มีผลใช้บังคับ (วันที่ 27 มีนาคม 2540) สามารถเลือกเป็นสมาชิกประเภทสะสมหรือสมาชิกประเภทไม่สะสมก็ได้ ส่วนสมาชิกที่เป็นข้าราชการตั้งแต่วันที่ 27 มีนาคม 2540 ต้องเป็นสมาชิกประเภทสะสมเพียงอย่างเดียว

สมาชิกประเภทสะสมจะต้องส่งเงินสะสมเข้า กบข. ในอัตราร้อยละ 3 ของเงินเดือนก่อนภาษี โดยส่วนราชการต้นสังกัดหักจากเงินเดือนของสมาชิกเป็นรายเดือน พร้อมกับจ่ายเงินสมทบและเงินชดเชยในอัตราร้อยละ 3 และ 2 ของเงินเดือนก่อนหักภาษีส่งเข้า กบข. ทุกครั้งที่มีการจ่ายเงินเดือน สำหรับสมาชิกประเภทไม่สะสมให้ส่วนราชการต้นสังกัดจ่ายเงินชดเชยในอัตราร้อยละ 2 ของเงินเดือนก่อนหักภาษีส่งเข้า กบข. เพียงอย่างเดียวทุกครั้งที่มีการจ่ายเงินเดือน

ตั้งแต่ปี 2551 เป็นต้นมา สมาชิกสามารถส่งเงินสะสมเข้ากองทุนได้เกินกว่าอัตราที่กำหนดในกฎกระทรวง ตามหลักเกณฑ์ในประกาศคณะกรรมการกองทุนบำเหน็จบำนาญข้าราชการ เรื่อง "หลักเกณฑ์และวิธีการส่งเงินสะสมเข้ากองทุนเกินกว่าอัตราที่กำหนดในกฎกระทรวง ออกตามความในมาตรา 39 วรรค 1 แห่งพระราชบัญญัติกองทุนบำเหน็จบำนาญข้าราชการ" ทั้งนี้เพื่อให้สมาชิกสามารถส่งเงินสะสมได้มากกว่าร้อยละ 3 ของเงินเดือนที่เป็นอยู่ในปัจจุบัน โดยสมาชิกเลือกส่งเงินสะสมเพิ่มมากกว่าเดิมได้ตั้งแต่ร้อยละ 1 ถึงร้อยละ 12 ของเงินเดือน ดังนั้น เมื่อรวมกับเงินสะสมเดิมที่นำส่งแล้ว สมาชิกสามารถส่งเงินสะสมกับ กบข. ได้ไม่เกินร้อยละ 15 ของเงินเดือน สำหรับรัฐยังคงส่งเงินสมทบและเงินชดเชยในอัตราเดิม คือ ร้อยละ 3 และร้อยละ 2 ของเงินเดือนโดยเงินสะสมส่วนเพิ่มและผลประโยชน์ของเงินดังกล่าว สมาชิกจะได้รับเมื่อสิ้นสุดสมาชิกภาพเท่านั้น ไม่สามารถขอคืนระหว่างที่เป็นสมาชิกได้

เงินกองทุนที่ กบข.ได้รับ แบ่งเป็น 3 ประเภท ได้แก่ เงินส่วนของสมาชิก เงินสมาชิกที่พ้นสมาชิกภาพ และเงินส่วนของรัฐบาล

เงินส่วนของสมาชิก ได้แก่

1. เงินประเดิม หมายถึง เงินที่รัฐจ่ายจากเงินคงคลังให้สมาชิกที่รับราชการอยู่ก่อนวันที่ 27 มีนาคม 2540 เพื่อชดเชยเงินบำนาญที่ลดลง เนื่องจากมีการเปลี่ยนแปลงสูตรเงินบำนาญสำหรับสมาชิกตามสูตรที่กำหนด โดยจ่ายเข้าบัญชีของสมาชิกแต่ละคนเมื่อแรกที่สมัครเข้ากองทุน โดยมีเงื่อนไขว่าสมาชิกจะได้รับเงินประเดิมเมื่อออกจากราชการและเลือกรับบำนาญ

2. เงินสะสม หมายถึง เงินที่สมาชิกจ่ายสะสมเข้ากองทุนในอัตราร้อยละ 3 ของเงินเดือนเป็นประจำทุกเดือน รวมถึงเงินสะสมส่วนเพิ่มที่สมาชิกสามารถเลือกสะสมเพิ่มได้ในอัตราร้อยละ 1 ถึงร้อยละ 12 ของเงินเดือน โดยข้าราชการที่บรรจุใหม่หรือโอนมาเป็นข้าราชการ หรือขอกลับเข้ารับราชการตั้งแต่วันที่ 27 มีนาคม 2540 ต้องสะสมเงินเข้ากองทุนทุกคน แต่สำหรับสมาชิกที่รับราชการอยู่ก่อนวันที่ 27 มีนาคม 2540 นั้น มีสิทธิเลือกที่จะสะสมเงินเข้ากองทุนหรือไม่ก็ได้

3. เงินสมทบ หมายถึง เงินที่รัฐจ่ายให้กับสมาชิกที่สะสมเงินเข้ากองทุนในอัตราส่วนที่เท่ากับเงินสะสม คือ ร้อยละ 3 ของเงินเดือนแต่ละเดือน ดังนั้น ถ้าหากสมาชิกรายใดไม่ได้สะสมเงินเข้ากองทุนก็จะไม่ได้รับเงินสมทบจากรัฐ

Aspirin

4. เงินชดเชย หมายถึง เงินที่รัฐจ่ายให้แก่สมาชิกในอัตราร้อยละ 2 ของเงินเดือนแต่ละเดือน โดยมีเงื่อนไขว่าสมาชิกจะได้รับเงินชดเชยก็ต่อเมื่อออกจากราชการและเลือกรับบำนาญ เพื่อชดเชยเงินบำนาญที่ลดลงเนื่องจากการเปลี่ยนแปลงสูตรเงินบำนาญสำหรับสมาชิก

5. เงินรับรองเข้าบัญชีสมาชิกรายบุคคลตามแผนการลงทุน เป็นเงินรับจากสมาชิกที่รอตรวจสอบตามเจตนาในการเลือกแผนการลงทุนก่อนบันทึกเข้าบัญชีเงินรายบุคคลในแต่ละแผนการลงทุน โดยจะโอนเข้าบัญชีของสมาชิกในแต่ละแผนการลงทุนภายใน 3 วันทำการ นับแต่วันที่ได้รับเงินและข้อมูลถูกต้องครบถ้วน

6. เงินรับจากสมาชิกรอตรวจสอบ เป็นเงินรับจากสมาชิกที่รอตรวจสอบข้อมูลของสมาชิกรายบุคคล เพื่อโอนไปบัญชีเงินสะสม เงินสมทบ และเงินชดเชยของสมาชิกแต่ละราย หรือบัญชีอื่นที่เกี่ยวข้อง

7. เงินรับเกินจากวันที่พ้นสมาชิกภาพ เป็นเงินสมาชิกรายบุคคลที่ตรวจสอบพบว่าส่วนราชการส่งเงินเข้าบัญชีสมาชิกเกินจากวันที่สมาชิกพ้นสมาชิกภาพ โดย กบข.จะบันทึกบัญชีไว้เพื่อรอส่งคืนต่อไป

เงินสมาชิกที่พ้นสมาชิกภาพ ได้แก่ เงินของสมาชิกที่พ้นสมาชิกภาพแต่ประสงค์ให้ กบข.บริหารเงินดังกล่าวต่อไปจนกว่าจะขอรับคืนทั้งจำนวน หรือทยอยรับเป็นบางส่วนจนครบจำนวน

เงินส่วนของรัฐบาล ได้แก่

1. เงินสำรอง เป็นเงินตามพระราชบัญญัติกองทุนบำเหน็จบำนาญข้าราชการ พ.ศ. 2539 มาตรา 72 ซึ่งกำหนดให้รัฐตั้งงบประมาณ และจ่ายเข้ากองทุนเป็นรายปีเป็นจำนวนไม่น้อยกว่าร้อยละ 20 ของงบประมาณรายจ่ายบำเหน็จบำนาญของข้าราชการประจำปีทุกปี จนกว่าเงินสำรอง เงินกองกลาง และดอกผลของเงินดังกล่าวจะมีจำนวน 3 เท่าของงบประมาณรายจ่ายบำเหน็จบำนาญของข้าราชการประจำปีในแต่ละปี และถ้าเงินทั้งสิ้นดังกล่าวมีจำนวนเกิน 3 เท่าของงบประมาณรายจ่ายบำเหน็จบำนาญของข้าราชการในปีใดให้นำเงินส่วนที่เกินนั้นส่งเป็นรายได้แผ่นดิน

2. เงินกองกลาง เป็นเงินที่มีผู้บริจาคให้ เงินตามบัญชีเงินรายบุคคลที่ไม่มีผู้รับ เงินส่วนกลางที่มีใช้ของสมาชิกคนใดและดอกผลของเงินดังกล่าว

แผนการลงทุน

แผนการลงทุนสำหรับสมาชิก มีวัตถุประสงค์เพื่อเพิ่มทางเลือกและตอบสนองความต้องการของสมาชิกที่ประสงค์จะลงทุนตามความต้องการของตน ซึ่งที่ผ่านมา กบข.ได้นำเงินของสมาชิกไปลงทุนในลักษณะกองทุนเดียวกันที่มีนโยบายการลงทุนเดียวกัน ปัจจุบันพระราชบัญญัติกองทุนบำเหน็จบำนาญข้าราชการ พ.ศ. 2539 และแก้ไขเพิ่มเติม (ฉบับที่ 5) พ.ศ. 2550 ได้เปิดโอกาสให้คณะกรรมการ กบข.สามารถออกแผนการลงทุนหลาย ๆ แผนให้สมาชิกมีทางเลือกลงทุนตามความต้องการของแต่ละบุคคล

กรณีที่สมาชิกไม่ใช้สิทธิเลือกแผนการลงทุน กฎหมายกำหนดให้ กบข.บริหารเงินของสมาชิกโดยต้องลงทุนในหลักทรัพย์ที่มีความมั่นคงสูงไม่น้อยกว่าร้อยละ 60 อันเป็นนโยบายการลงทุนที่มีอยู่เดิมก่อนการจัดให้มีแผนทางเลือกในการลงทุน ทั้งนี้คณะกรรมการ กบข.กำหนดให้ใช้นโยบายการลงทุนดังกล่าว เป็นแผนการลงทุนหลักสำหรับเงินรายบุคคลของสมาชิกที่ไม่เลือกแผนการลงทุน ซึ่งต่อไปแผนการลงทุนดังกล่าวจะเรียกชื่อว่า "แผนหลัก"

ตั้งแต่วันที่ 25 สิงหาคม 2553 กบข.จัดให้มีแผนการลงทุนเป็น 4 แผน และเมื่อวันที่ 2 มีนาคม 2556 ได้จัดให้มีแผนการลงทุนเพิ่มอีก 1 แผน คือ แผนสมดุลตามอายุ รวมเป็น 5 แผน แต่ละแผนมีนโยบายการลงทุนโดยสรุปดังต่อไปนี้

1. แผนหลัก

เป็นแผนการลงทุนที่มีการลงทุนตามหลักเกณฑ์และวิธีการที่กำหนดในกฎกระทรวง ออกตามความในมาตรา 70 แห่งพระราชบัญญัติกองทุนบำเหน็จบำนาญข้าราชการ พ.ศ. 2539 โดยเป้าหมายของแผนหลัก คือ การลงทุนที่คาดหวังผลตอบแทนชนะเงินเฟ้อในระยะยาวภายใต้กรอบความเสี่ยงที่พอเหมาะ

2. แผนผสมหุ้นทวี

เป็นแผนการลงทุนที่มีการลงทุนในหลักทรัพย์ประเภทต่าง ๆ เช่นเดียวกับแผนหลัก แต่มีการลงทุนในหลักทรัพย์ประเภทตราสารทุนมากกว่าแผนหลัก โดยเป้าหมายของแผนผสมหุ้นทวี คือ การเพิ่มโอกาสผลตอบแทนที่สูงขึ้นจากการลงทุนในตราสารทุนเพิ่ม อย่างไรก็ตามความเสี่ยงจากความเสี่ยงของตลาดก็เพิ่มขึ้นด้วย

3. แผนตราสารหนี้

เป็นแผนการลงทุนที่มีการลงทุนเฉพาะในหลักทรัพย์อันเป็นหรือเกี่ยวข้องกับเงินฝาก ตราสารแสดงสิทธิในหนี้ รวมทั้งธุรกรรมทางการเงินอื่นที่เกี่ยวข้องกับหลักทรัพย์ดังกล่าว โดยเป้าหมายของแผนตราสารหนี้ คือ การได้รับผลตอบแทนในระยะยาวที่ค่อนข้างสม่ำเสมอสูงกว่าเงินฝากและให้อัตราผลตอบแทนคาดหวังที่สูงกว่าแผนตลาดเงิน อย่างไรก็ตามโอกาสที่ผลตอบแทนในระยะสั้นจะติดลบตามราคาตลาดก็ยังมีอยู่ แต่น้อยกว่าแผนหลักและแผนผสมหุ้นทวี

4. แผนตลาดเงิน

เป็นแผนการลงทุนที่มีการลงทุนเฉพาะในหลักทรัพย์อันเป็นหรือเกี่ยวข้องกับเงินฝาก ตราสารแสดงสิทธิในหนี้ รวมทั้งธุรกรรมทางการเงินอื่นที่เกี่ยวข้องกับหลักทรัพย์ดังกล่าวที่จะครบกำหนดชำระคืนภายในไม่เกิน 1 ปีนับจากวันที่ลงทุน โดยเป้าหมายของแผนตลาดเงิน คือ การลงทุนที่ให้ความสำคัญต่อความปลอดภัยของเงินต้นเป็นหลัก เน้นผลตอบแทนเป็นเชิงรอง ทำให้ผลตอบแทนที่คาดหวังจากแผนตลาดเงินนี้ค่อนข้างต่ำเพื่อแลกกับความปลอดภัยของเงินต้น

5. แผนสมดุลตามอายุ (Life Path)

เป็นแผนการลงทุนที่มีการลงทุนในหลักทรัพย์ประเภทต่าง ๆ เช่นเดียวกับแผนหลัก แต่สัดส่วนของหลักทรัพย์ในการลงทุนปรับเปลี่ยนให้เหมาะสมกับช่วงอายุของสมาชิก โดยเป้าหมายของแผนสมดุลตามอายุคือ เน้นความเพียงพอของการออมเพื่อใช้จ่ายหลังเกษียณอายุเป็นหลัก โดยกำหนดสัดส่วนการลงทุนในตราสารทุนสูงโดยเฉพาะในช่วงที่สมาชิกมีอายุไม่มาก เพื่อเปิดโอกาสให้ได้รับผลตอบแทนที่ดีขึ้นในระยะยาว แม้ผลตอบแทนรายปีอาจผันผวนหรือติดลบได้มากขึ้น และ กบข. จะทยอยลดการลงทุนในตราสารทุนไปเป็นตราสารหนี้ตามลำดับโดยอัตโนมัติเมื่ออายุสมาชิกมากขึ้น เพื่อลดความผันผวนของเงินลงทุน

เงินที่สมาชิกสามารถเลือกแผนการลงทุนได้

สมาชิกสามารถเลือกแผนการลงทุนได้เฉพาะเงินสะสม เงินสะสมส่วนเพิ่ม เงินสมทบ และดอกผลของเงินดังกล่าวทั้งหมดที่สมาชิกมีอยู่แล้วในวันที่แสดงเจตนาและที่จะมีขึ้นในอนาคตไปลงทุนในแผนการลงทุนแผนใดแผนหนึ่ง โดยได้รับอัตราผลตอบแทนตามแผนการลงทุนที่เลือกนั้น โดย กบข. จะบริหารเงินของสมาชิกตามแผนการลงทุนที่สมาชิกได้เลือกไว้ หรือบริหารตามแผนหลักหากสมาชิกไม่ได้แสดงความประสงค์ใด จนกว่าสมาชิกจะแจ้งเปลี่ยนแผนการลงทุนหรือจนกว่า กบข. จะจ่ายเงินจากกองทุนให้แก่สมาชิกเมื่อสมาชิกพ้นสมาชิกภาพแล้ว ในกรณีที่สมาชิกพ้นสมาชิกภาพ และ กบข. ยังไม่ได้จ่ายเงินให้แก่ผู้ที่มีสิทธิรับเงินหรือโอนไปยังกองทุนสำรองเลี้ยงชีพหรือกองทุนอื่นตามที่กฎหมายกำหนด กบข. จะยังคงบริหารเงินที่อยู่ในบัญชีเงินรายบุคคลของสมาชิกรายนั้นในแผนการลงทุนล่าสุดต่อไป จนกว่า กบข. จะจ่ายเงินให้แก่ผู้ที่มีสิทธิรับเงินหรือโอนไปยังกองทุนสำรองเลี้ยงชีพหรือกองทุนอื่นตามที่กฎหมายกำหนด

อนึ่ง กรณีที่สมาชิกสิ้นสุดสมาชิกภาพ และ กบข. ได้รับการแสดงเจตนาโดยปรากฏหลักฐานถูกต้องครบถ้วนจากผู้ที่มีสิทธิรับเงินให้ กบข. บริหารเงินที่ยังไม่รับคืนต่อไป กบข. จะนำเงินทั้งหมดที่อยู่ในบัญชีเงินรายบุคคลของผู้ที่มีสิทธิรับเงินรายนั้นไปลงทุนในแผนการลงทุนล่าสุดที่สมาชิกเลือกไว้ก่อนสิ้นสุดสมาชิกภาพภายใน 7 วันทำการ

Atun

การเปลี่ยนแปลงแผนการลงทุนของสมาชิก

สมาชิกมีสิทธิเลือกและเปลี่ยนแปลงแผนการลงทุนได้ปีละ 2 ครั้ง เมื่อ กบข. ได้รับแบบแสดงความประสงค์เลือกหรือเปลี่ยนแปลงแผนการลงทุนของสมาชิกที่ถูกต้องครบถ้วนแล้ว กบข. จะจัดการลงทุนในแผนการลงทุนตามความประสงค์ของสมาชิก ในวันที่ 25 ของเดือนถัดจากเดือนที่ กบข. ได้รับการแสดงเจตนาของสมาชิก เว้นแต่กรณีในวันดังกล่าวเป็นวันหยุดทำการ ให้ กบข. ดำเนินการในวันทำการถัดไป หรือกรณีที่มีเหตุสุดวิสัยที่ทำให้ กบข. ไม่สามารถดำเนินการในวันดังกล่าวได้ ให้ กบข. ดำเนินการในวันทำการแรกเมื่อเหตุสุดวิสัยนั้นสิ้นสุดลง

การคำนวณมูลค่าต่อหน่วยและจำนวนหน่วย

เมื่อวันที่ 9 สิงหาคม 2553 กบข. ได้ออกประกาศคณะกรรมการกองทุนบำเหน็จบำนาญข้าราชการ เรื่อง "การคิดมูลค่าสินทรัพย์สุทธิเป็นจำนวนหน่วยและมูลค่าต่อหน่วย (Unitization) การจัดสรรผลประโยชน์สุทธิของแผนการลงทุน และการบันทึกบัญชีเงินรายบุคคลตามแผนการลงทุน พ.ศ. 2553" มีผลบังคับใช้ตั้งแต่วันที่ 16 สิงหาคม 2553 เป็นต้นไป และประกาศเรื่องเดียวกันฉบับที่ 2 บังคับใช้ตั้งแต่วันที่ 2 มกราคม 2556 เป็นต้นไป ให้การจัดสรรผลประโยชน์สุทธิของแผนการลงทุนดำเนินการ ดังนี้

1. โอนจำนวนหน่วยของสินทรัพย์สุทธิของกองทุนส่วนสมาชิกทั้งหมดไปเป็นจำนวนหน่วยของแผนหลัก และกำหนดมูลค่าต่อหน่วยเริ่มต้นของแต่ละแผนการลงทุนเท่ากับมูลค่าต่อหน่วยของแผนหลัก
2. บันทึกเงินสะสม เงินสมทบ เงินประเดิม เงินชดเชย เงินกองกลาง หรือผลประโยชน์ตอบแทนเงินดังกล่าว เข้าบัญชีเงินรายบุคคลของสมาชิกตามแต่ละแผนการลงทุนหรือบัญชีอื่นที่เกี่ยวข้องภายใน 3 วันทำการ นับแต่วันที่ได้รับเงินและข้อมูลถูกต้องครบถ้วนแล้ว โดยใช้มูลค่าต่อหน่วย ที่คำนวณจากราคาปิด ณ สิ้นวันทำรายการนั้น เว้นแต่กรณีที่มีการเปลี่ยนแปลงเงินประเดิมตามมาตรา 67/2 แห่งพระราชบัญญัติกองทุนบำเหน็จบำนาญข้าราชการ พ.ศ. 2539 ให้ใช้มูลค่าต่อหน่วย ณ วันที่ 27 มีนาคม 2540 ตามที่กองทุนกำหนด
3. คำนวณดอกผลและค่าใช้จ่ายของกองทุนตามมาตรฐานการรายงานทางการเงินและทำการจัดสรรผลประโยชน์ตอบแทนการลงทุนของหลักทรัพย์แต่ละประเภทให้แก่แต่ละแผนการลงทุนตามส่วน รวมทั้งคำนวณสินทรัพย์สุทธิและมูลค่าต่อหน่วยของแต่ละแผนการลงทุนและของบัญชีอื่นเป็นรายวันให้เสร็จสิ้นภายใน 3 วันทำการ
4. ในกรณีที่สมาชิกภาพของสมาชิกสิ้นสุดลง การคำนวณเงินในบัญชีรายบุคคล ให้ใช้มูลค่าต่อหน่วยที่คำนวณจากราคาปิด ณ สิ้นวันทำรายการที่กองทุนได้ตรวจสอบข้อมูลการนำส่งเงินเข้ากองทุน ข้อมูลเกี่ยวกับเงินประเดิม (ถ้ามี) รวมทั้งแบบขอรับเงินจากกองทุนและเอกสารหลักฐานถูกต้องครบถ้วนแล้ว

2. สภาพแวดล้อมทางเศรษฐกิจและเกณฑ์การจัดทำงบการเงิน

การดำเนินงานของ กบข. ที่จะดำเนินต่อไปข้างหน้า อาจได้รับผลกระทบจากสภาวะทางเศรษฐกิจของประเทศโดยรวมซึ่งงบการเงินของ กบข. จัดทำขึ้นโดยสะท้อนถึงผลกระทบจากสภาวะเศรษฐกิจในปัจจุบันและสอดคล้องกับมาตรฐานการรายงานทางการเงิน โดยผู้บริหารต้องใช้ประมาณการและข้อสมมติซึ่งมีผลกระทบต่อการรายงานสินทรัพย์ หนี้สิน รายได้ และค่าใช้จ่าย การประมาณการและข้อสมมติมาจากประสบการณ์ในอดีตและปัจจัยแวดล้อมต่าง ๆ ที่ผู้บริหารมีความเชื่อมั่นอย่างสมเหตุสมผลภายใต้สภาวะแวดล้อมนั้น ๆ ดังนั้น ผลที่เกิดขึ้นจริงต่อมูลค่าตามบัญชีของสินทรัพย์ หนี้สิน รายได้ และค่าใช้จ่าย อาจแตกต่างไปจากที่ประมาณการและการตั้งข้อสมมติไว้

งบการเงินรวมและงบการเงินเฉพาะกองทุนจัดทำขึ้นตามมาตรฐานการบัญชีฉบับที่ 106 เรื่อง การบัญชีสำหรับกิจการที่ดำเนินธุรกิจเฉพาะด้านการลงทุน ซึ่งใช้มูลค่ายุติธรรมในการวัดมูลค่าเงินลงทุน และจัดทำตามมาตรฐานการรายงานทางการเงิน ภายใต้พระราชบัญญัติการบัญชี พ.ศ. 2543 ซึ่งหมายความถึงมาตรฐานการบัญชีที่ออกภายใต้พระราชบัญญัติ

วิชาชีพบัญชี พ.ศ. 2547 รวมถึงการตีความและแนวปฏิบัติทางการบัญชีที่ประกาศใช้โดยสภาวิชาชีพบัญชีซึ่งบางรายการบัญชีใช้เกณฑ์ราคาทุนเดิมในการวัดมูลค่าองค์ประกอบของงบการเงิน

งบการเงินของบริษัทย่อยที่นำมาจัดทำงบการเงินรวมมีวันสิ้นรอบระยะเวลาบัญชีวันเดียวกันกับงบการเงินของ กบข. รายการบัญชีที่เกิดขึ้นระหว่าง กบข. และบริษัทย่อยได้ถูกตัดออกในการจัดทำงบการเงินรวมทั้งจำนวน

งบการเงินรวมและงบการเงินเฉพาะกองทุนฉบับภาษาไทยเป็นงบการเงินฉบับที่ กบข. ใช้เป็นทางการตามกฎหมาย งบการเงินฉบับภาษาอังกฤษแปลจากงบการเงินฉบับภาษาไทย ในกรณีที่มีความขัดแย้งกันหรือมีการตีความในสองภาษาแตกต่างกัน ให้ใช้งบการเงินฉบับภาษาไทยเป็นหลัก

3. มาตรฐานการบัญชี มาตรฐานการรายงานทางการเงิน การตีความมาตรฐานการบัญชี และการตีความมาตรฐานการรายงานทางการเงินที่ปรับปรุงใหม่ ซึ่งได้ประกาศในราชกิจจานุเบกษาในระหว่างปี มีดังนี้

3.1 มีผลบังคับใช้สำหรับรอบระยะเวลาบัญชีที่เริ่มในหรือหลังวันที่ 1 มกราคม 2561

- | | |
|--|--|
| - มาตรฐานการบัญชี ฉบับที่ 1 (ปรับปรุง 2560) | เรื่อง การนำเสนองบการเงิน |
| - มาตรฐานการบัญชี ฉบับที่ 2 (ปรับปรุง 2560) | เรื่อง สินค้าคงเหลือ |
| - มาตรฐานการบัญชี ฉบับที่ 7 (ปรับปรุง 2560) | เรื่อง งบกระแสเงินสด |
| - มาตรฐานการบัญชี ฉบับที่ 8 (ปรับปรุง 2560) | เรื่อง นโยบายการบัญชี การเปลี่ยนแปลงประมาณการทางบัญชีและข้อผิดพลาด |
| - มาตรฐานการบัญชี ฉบับที่ 10 (ปรับปรุง 2560) | เรื่อง เหตุการณ์ภายหลังรอบระยะเวลารายงาน |
| - มาตรฐานการบัญชี ฉบับที่ 11 (ปรับปรุง 2560) | เรื่อง สัญญาก่อสร้าง |
| - มาตรฐานการบัญชี ฉบับที่ 12 (ปรับปรุง 2560) | เรื่อง ภาษีเงินได้ |
| - มาตรฐานการบัญชี ฉบับที่ 16 (ปรับปรุง 2560) | เรื่อง ที่ดิน อาคารและอุปกรณ์ |
| - มาตรฐานการบัญชี ฉบับที่ 17 (ปรับปรุง 2560) | เรื่อง สัญญาเช่า |
| - มาตรฐานการบัญชี ฉบับที่ 18 (ปรับปรุง 2560) | เรื่อง รายได้ |
| - มาตรฐานการบัญชี ฉบับที่ 19 (ปรับปรุง 2560) | เรื่อง ผลประโยชน์ของพนักงาน |
| - มาตรฐานการบัญชี ฉบับที่ 20 (ปรับปรุง 2560) | เรื่อง การบัญชีสำหรับเงินอุดหนุนจากรัฐบาล และการเปิดเผยข้อมูลเกี่ยวกับความช่วยเหลือจากรัฐบาล |
| - มาตรฐานการบัญชี ฉบับที่ 21 (ปรับปรุง 2560) | เรื่อง ผลกระทบจากการเปลี่ยนแปลงของอัตราแลกเปลี่ยนเงินตราต่างประเทศ |
| - มาตรฐานการบัญชี ฉบับที่ 23 (ปรับปรุง 2560) | เรื่อง ต้นทุนการกู้ยืม |
| - มาตรฐานการบัญชี ฉบับที่ 24 (ปรับปรุง 2560) | เรื่อง การเปิดเผยข้อมูลเกี่ยวกับบุคคลหรือกิจการที่เกี่ยวข้องกัน |
| - มาตรฐานการบัญชี ฉบับที่ 26 (ปรับปรุง 2560) | เรื่อง การบัญชีและการรายงานโครงการผลประโยชน์เมื่อออกจากงาน |
| - มาตรฐานการบัญชี ฉบับที่ 27 (ปรับปรุง 2560) | เรื่อง งบการเงินเฉพาะกิจการ |
| - มาตรฐานการบัญชี ฉบับที่ 28 (ปรับปรุง 2560) | เรื่อง เงินลงทุนในบริษัทร่วม และการร่วมค้า |
| - มาตรฐานการบัญชี ฉบับที่ 29 (ปรับปรุง 2560) | เรื่อง การรายงานทางการเงินในสภาพเศรษฐกิจที่เงินเฟ้อรุนแรง |
| - มาตรฐานการบัญชี ฉบับที่ 33 (ปรับปรุง 2560) | เรื่อง กำไรต่อหุ้น |
| - มาตรฐานการบัญชี ฉบับที่ 34 (ปรับปรุง 2560) | เรื่อง การรายงานทางการเงินระหว่างกาล |
| - มาตรฐานการบัญชี ฉบับที่ 36 (ปรับปรุง 2560) | เรื่อง การด้อยค่าของสินทรัพย์ |

Handwritten mark

- มาตรฐานการบัญชี ฉบับที่ 37 (ปรับปรุง 2560)
 - มาตรฐานการบัญชี ฉบับที่ 38 (ปรับปรุง 2560)
 - มาตรฐานการบัญชี ฉบับที่ 40 (ปรับปรุง 2560)
 - มาตรฐานการบัญชี ฉบับที่ 41 (ปรับปรุง 2560)
 - มาตรฐานการรายงานทางการเงิน ฉบับที่ 2 (ปรับปรุง 2560)
 - มาตรฐานการรายงานทางการเงิน ฉบับที่ 3 (ปรับปรุง 2560)
 - มาตรฐานการรายงานทางการเงิน ฉบับที่ 4 (ปรับปรุง 2560)
 - มาตรฐานการรายงานทางการเงิน ฉบับที่ 5 (ปรับปรุง 2560)

 - มาตรฐานการรายงานทางการเงิน ฉบับที่ 6 (ปรับปรุง 2560)
 - มาตรฐานการรายงานทางการเงิน ฉบับที่ 8 (ปรับปรุง 2560)
 - มาตรฐานการรายงานทางการเงิน ฉบับที่ 10 (ปรับปรุง 2560)
 - มาตรฐานการรายงานทางการเงิน ฉบับที่ 11 (ปรับปรุง 2560)
 - มาตรฐานการรายงานทางการเงิน ฉบับที่ 12 (ปรับปรุง 2560)
 - มาตรฐานการรายงานทางการเงิน ฉบับที่ 13 (ปรับปรุง 2560)
 - การตีความมาตรฐานการบัญชี ฉบับที่ 10 (ปรับปรุง 2560)

 - การตีความมาตรฐานการบัญชี ฉบับที่ 15 (ปรับปรุง 2560)
 - การตีความมาตรฐานการบัญชี ฉบับที่ 25 (ปรับปรุง 2560)

 - การตีความมาตรฐานการบัญชี ฉบับที่ 27 (ปรับปรุง 2560)
 - การตีความมาตรฐานการบัญชี ฉบับที่ 29 (ปรับปรุง 2560)
 - การตีความมาตรฐานการบัญชี ฉบับที่ 31 (ปรับปรุง 2560)
 - การตีความมาตรฐานการบัญชี ฉบับที่ 32 (ปรับปรุง 2560)
 - การตีความมาตรฐานการรายงานทางการเงิน ฉบับที่ 1 (ปรับปรุง 2560)

 - การตีความมาตรฐานการรายงานทางการเงิน ฉบับที่ 4 (ปรับปรุง 2560)
 - การตีความมาตรฐานการรายงานทางการเงิน ฉบับที่ 5 (ปรับปรุง 2560)

 - การตีความมาตรฐานการรายงานทางการเงิน ฉบับที่ 7 (ปรับปรุง 2560)

 - การตีความมาตรฐานการรายงานทางการเงิน ฉบับที่ 10 (ปรับปรุง 2560)
 - การตีความมาตรฐานการรายงานทางการเงิน ฉบับที่ 12 (ปรับปรุง 2560)
 - การตีความมาตรฐานการรายงานทางการเงิน ฉบับที่ 13 (ปรับปรุง 2560)
 - การตีความมาตรฐานการรายงานทางการเงิน ฉบับที่ 14 (ปรับปรุง 2560)
- เรื่อง ประมาณการหนี้สิน หนี้สินที่อาจเกิดขึ้นและสินทรัพย์ที่อาจเกิดขึ้น
 - เรื่อง สินทรัพย์ไม่มีตัวตน
 - เรื่อง อสังหาริมทรัพย์เพื่อการลงทุน
 - เรื่อง เกษตรกรรม
 - เรื่อง การจ่ายโดยใช้หุ้นเป็นเกณฑ์
 - เรื่อง การรวมธุรกิจ
 - เรื่อง สัญญาประกันภัย
 - เรื่อง สินทรัพย์ไม่หมุนเวียนที่ถือไว้เพื่อขายและการดำเนินงานที่ยกเลิก
 - เรื่อง การสำรวจและการประเมินค่าแห่งทรัพย์สินากรแล้ว
 - เรื่อง ส่วนงานดำเนินงาน
 - เรื่อง งบการเงินรวม
 - เรื่อง การร่วมการงาน
 - เรื่อง การเปิดเผยข้อมูลเกี่ยวกับส่วนได้เสียในกิจการอื่น
 - เรื่อง การวัดมูลค่ายุติธรรม
 - เรื่อง ความช่วยเหลือจากรัฐบาล – กรณีที่ไม่มีความเกี่ยวข้องอย่างเฉพาะเจาะจงกับกิจกรรมดำเนินงาน
 - เรื่อง สัญญาเช่าดำเนินงาน – สิ่งของที่ให้แก่ผู้เช่า
 - เรื่อง ภาษีเงินได้ – การเปลี่ยนแปลงสถานภาพทางภาษีของกิจการหรือของผู้ถือหุ้น
 - เรื่อง การประเมินเนื้อหาสัญญาเช่าที่สร้างขึ้นตามรูปแบบกฎหมาย
 - เรื่อง การเปิดเผยข้อมูลของข้อตกลงสัมปทานบริการ
 - เรื่อง รายได้ - รายการแลกเปลี่ยนเกี่ยวกับบริการโฆษณา
 - เรื่อง สินทรัพย์ไม่มีตัวตน - ดันทุนเว็บไซต์
 - เรื่อง การเปลี่ยนแปลงในหนี้สินที่เกิดขึ้นจากการรื้อถอนการบูรณะ และหนี้สินที่มีลักษณะคล้ายคลึงกัน
 - เรื่อง การประเมินว่าข้อตกลงประกอบด้วยสัญญาเช่าหรือไม่
 - เรื่อง สิทธิในส่วนได้เสียจากกองทุนการรื้อถอนการบูรณะและการปรับปรุงสภาพแวดล้อม
 - เรื่อง การปรับปรุงย้อนหลังภายใต้มาตรฐานการบัญชี ฉบับที่ 29 (ปรับปรุง 2560) เรื่อง การรายงานทางการเงินในสภาพเศรษฐกิจที่เงินเฟ้อรุนแรง
 - เรื่อง งบการเงินระหว่างกาลและการด้อยค่า
 - เรื่อง ข้อตกลงสัมปทานบริการ
 - เรื่อง โปรแกรมสิทธิพิเศษแก่ลูกค้า
 - เรื่อง ข้อจำกัดสินทรัพย์ตามโครงการผลประโยชน์
 - เรื่อง ข้อกำหนดเงินทุนขั้นต่ำและปฏิสัมพันธ์ของรายการเหล่านี้ สำหรับมาตรฐานการบัญชี ฉบับที่ 19 (ปรับปรุง 2560) เรื่อง ผลประโยชน์ของพนักงาน

- การตีความมาตรฐานการรายงานทางการเงิน ฉบับที่ 15 (ปรับปรุง 2560) เรื่อง สัญญาสำหรับการก่อสร้างอสังหาริมทรัพย์
- การตีความมาตรฐานการรายงานทางการเงิน ฉบับที่ 17 (ปรับปรุง 2560) เรื่อง การจ่ายสินทรัพย์ที่ไม่ใช่เงินสดให้แก่เจ้าของ
- การตีความมาตรฐานการรายงานทางการเงิน ฉบับที่ 18 (ปรับปรุง 2560) เรื่อง การโอนสินทรัพย์จากลูกค้า
- การตีความมาตรฐานการรายงานทางการเงิน ฉบับที่ 20 (ปรับปรุง 2560) เรื่อง ต้นทุนการเปิดหน้าดินในช่วงการผลิตสำหรับเหมืองถ้ำดิน
- การตีความมาตรฐานการรายงานทางการเงิน ฉบับที่ 21 (ปรับปรุง 2560) เรื่อง เงินที่นำส่งรัฐ

3.2 มีผลบังคับใช้สำหรับรอบระยะเวลาบัญชีที่เริ่มในหรือหลังวันที่ 1 มกราคม 2562

- มาตรฐานการรายงานทางการเงิน ฉบับที่ 15 เรื่อง รายได้จากสัญญาที่ทำกับลูกค้า

กบข. อยู่ในระหว่างการประเมินถึงผลกระทบจากการนำมาตรฐานการบัญชี มาตรฐานการรายงานทางการเงิน การตีความมาตรฐานการบัญชี และการตีความมาตรฐานการรายงานทางการเงินที่ปรับปรุงใหม่ ดังกล่าวข้างต้นมาใช้ปฏิบัติ โดย กบข. ยังไม่ได้นำมาตราฐานที่ปรับปรุงใหม่ข้างต้นมาถือปฏิบัติก่อนวันบังคับใช้

4. นโยบายการบัญชีที่สำคัญ

4.1 เงินลงทุน

4.1.1 เงินลงทุนในบริษัทย่อย

บริษัทย่อย หมายถึง กิจการที่ กบข. มีอำนาจในการควบคุมนโยบายการเงินและการดำเนินงาน และโดยทั่วไปแล้ว กบข. จะถือหุ้นที่มีสิทธิออกเสียงมากกว่ากึ่งหนึ่ง ในการประเมินว่า กบข. มีการควบคุมบริษัทอื่นหรือไม่ ได้พิจารณาถึงการมีอยู่และผลกระทบจากสิทธิในการออกเสียงที่เป็นไปได้ที่ กบข. สามารถใช้สิทธิหรือแปลงสภาพตราสารนั้นในปัจจุบัน รวมถึงสิทธิในการออกเสียงที่เป็นไปได้ ซึ่งกิจการอื่นถืออยู่ด้วย กบข. รวมงบการเงินของบริษัทย่อยไว้ในงบการเงินรวมตั้งแต่วันที่ กบข. ควบคุมบริษัทย่อยจนกระทั่งอำนาจควบคุมหมดไป

เงินลงทุนในบริษัทย่อยรับรู้รายการเริ่มแรกด้วยวิธีราคาทุนและใช้วิธีส่วนได้เสียในการบันทึกเงินลงทุนในบริษัทย่อยในงบการเงินเฉพาะกองทุน โดย กบข. ถือปฏิบัติตามมาตรฐานการบัญชี ฉบับที่ 27 (ปรับปรุง 2559) เรื่อง งบการเงินเฉพาะกิจการ ซึ่งให้กิจการถือปฏิบัติตามงบการเงินสำหรับรอบระยะเวลาบัญชีที่เริ่มในหรือหลังวันที่ 1 มกราคม 2560 เป็นต้นไป ทั้งนี้ กบข. ซึ่งเป็นบริษัทใหญ่ที่เป็นกิจการที่ดำเนินธุรกิจด้านการลงทุนต้องนำบริษัทย่อยที่เป็นกิจการที่ให้บริการที่เกี่ยวข้องกับกิจกรรมการลงทุนของ กบข. กล่าวคือ ให้บริการด้านระบบงานทะเบียนสมาชิก บริหารอสังหาริมทรัพย์ และเป็นที่ปรึกษาการลงทุนมาจัดทำงบการเงินรวม โดยรายชื่อของบริษัทย่อย แสดงไว้ในหมายเหตุประกอบงบการเงิน ข้อ 11

4.1.2 ตราสารหนี้ในประเทศและต่างประเทศ แสดงรายการ ณ วันที่ กบข. มีสิทธิในเงินลงทุนตามราคาซื้อหรือได้มาและวัดมูลค่าเงินลงทุนด้วยมูลค่ายุติธรรม ดังนี้

- ตราสารหนี้ในประเทศ แสดงมูลค่ายุติธรรมโดยใช้อัตราผลตอบแทนที่เผยแพร่โดยสมาคมตลาดตราสารหนี้ไทย หรือใช้ค่าเฉลี่ยเลขคณิตของราคาหรืออัตราผลตอบแทน (Yield) ที่บริษัทผู้เสนอราคาซื้อขาย (Market Maker) ไม่น้อยกว่า 3 ราย เสนอราคามาถึง กบข.

- ตราสารหนี้ต่างประเทศ คำนวณมูลค่ายุติธรรมโดยใช้ราคาที่เหมาะสม โดยอ้างอิงแหล่งข้อมูลราคา (Pricing Source) ที่เป็นกลาง (Independent) และเชื่อถือได้จากผู้ให้บริการด้านข้อมูลที่เป็นสากล (Interactive Data/ Bloomberg เป็นต้น) หรือราคาหรืออัตราผลตอบแทนจากผู้เชี่ยวชาญด้านการเงินการลงทุนภายในหรืออิสระ โดยมีวิธีการได้มาซึ่งมูลค่ายุติธรรมเป็นที่ยอมรับในระดับสากล

4.1.3 ตราสารหนี้ที่จะถือจนครบกำหนดของกองทุนส่วนสมาชิก แสดงรายการ ณ วันที่ กบข. มีสิทธิในเงินลงทุน ตามราคาซื้อขายหรือได้มาและวัดมูลค่าเงินลงทุนตามราคาทุนตัดจำหน่าย โดยทยอยรับรู้ส่วนเกินมูลค่าหรือส่วนต่ำกว่ามูลค่า เป็นค่าใช้จ่ายหรือรายได้ตามระยะเวลาที่เหลืออยู่โดยใช้วิธีอัตราผลตอบแทนที่แท้จริง (Effective Interest Method) ซึ่งตราสารหนี้ ดังกล่าวต้องเป็นไปตามที่คณะกรรมการ กบข. กำหนด และเป็นไปตามความเห็นของสภาวิชาชีพบัญชีในพระบรมราชูปถัมภ์ ซึ่ง กบข. ต้องปฏิบัติตามเงื่อนไขทุกข้อ ดังต่อไปนี้

1) ตราสารหนี้ที่ กบข. จะจัดเป็นตราสารหนี้ที่จะถือจนครบกำหนดต้องเป็นตราสารหนี้ที่ กบข. ซื้อเข้ามาใหม่ ตั้งแต่เดือนมิถุนายน 2551 เท่านั้น สำหรับตราสารหนี้ที่ถืออยู่เดิมไม่สามารถโอนเปลี่ยนแปลงมาเป็นตราสารหนี้ที่จะถือจนครบ กำหนดได้

2) ตราสารหนี้ดังกล่าวต้องไม่มีความเสี่ยงในด้านเครดิต กล่าวคือ ต้องเป็นตราสารหนี้ที่ออกหรือ ค้ำประกันโดยรัฐบาลไทยเท่านั้น

3) กบข. ต้องมีความตั้งใจแน่วแน่และมีความสามารถที่จะถือตราสารหนี้ดังกล่าวจนครบกำหนด

4) ห้ามไม่ให้มีการขายหรือโอนเปลี่ยนแปลงเงินลงทุนในตราสารหนี้ที่จะถือจนครบกำหนดเป็นประเภทอื่น ยกเว้นการขายหรือโอนเปลี่ยนแปลงที่เป็นไปตามเงื่อนไขที่กำหนดในมาตรฐานการบัญชีฉบับที่ 105 (ปรับปรุง 2559) หากมีการขายหรือโอนเปลี่ยนแปลงเกิดขึ้น ตราสารหนี้ทั้งหมดจะต้องถูกเปลี่ยนแปลงเป็นเงินลงทุนเพื่อค้ำทันที โดยมีข้อกำหนด เพิ่มเติมว่า กบข. จะต้องไม่จัดประเภทเป็นเงินลงทุนในตราสารหนี้ที่จะถือจนครบกำหนดสำหรับรายการเงินลงทุนประเภทนั้นอีก 2 รอบระยะเวลาบัญชีต่อจากรอบระยะเวลาบัญชีที่มีการขายหรือโอนเปลี่ยนแปลง

4.1.4 ตราสารหนี้ที่กองทุนเงินสำรองรับโอนจากกองทุนส่วนสมาชิกในส่วนของสมาชิกที่กลับไปใช้สิทธิบำนาญ บำนาญแบบเดิม (Undo) ไม่มีสิทธิได้รับ จะบันทึกแยกรายการกับตราสารหนี้ที่มีอยู่เดิมในกองทุนเงินสำรองแม้จะเป็นตราสารหนี้ ซึ่งเป็นรุ่นและประเภทเดียวกันก็ตาม เนื่องจากการได้มาของหลักทรัพย์ทั้งสองกลุ่มต่างกัน กล่าวคือ ตราสารหนี้ที่มีอยู่เดิม เป็นหลักทรัพย์ที่ กบข. ลงทุนโดยมีความตั้งใจที่จะถือจนครบกำหนด ในขณะที่ตราสารหนี้กลุ่มที่รับโอนนั้นเดิมเป็นหลักทรัพย์ ที่ กบข. ลงทุนโดยอาจจะถือจนครบกำหนดหรือไม่ก็ได้ แต่ กบข. ปฏิบัติตามพระราชบัญญัติการกลับไปใช้สิทธิในบำนาญ บำนาญ ตามพระราชบัญญัติบำนาญข้าราชการ พ.ศ. 2494 พ.ศ. 2557 ที่กำหนดให้กองทุนเงินสำรองรับโอนหลักทรัพย์ดังกล่าว จากกองทุนส่วนสมาชิก ซึ่งเมื่อโอนมาอยู่กองทุนเงินสำรองตราสารหนี้ส่วนนี้ กบข. จะถือจนครบกำหนด นอกจากนี้อีกหนึ่งเหตุผล ที่แยกแสดงรายการคือ เพื่อการบริหารจัดการที่สามารถวัดผลการดำเนินงานได้อย่างชัดเจน

4.1.5 ตราสารทุนในประเทศและต่างประเทศ แสดงรายการตามราคาทุนที่ซื้อหรือได้มาในวันที่ กบข. มีสิทธิในเงิน ลงทุนและวัดมูลค่าเงินลงทุนด้วยมูลค่ายุติธรรม ดังนี้

- ตราสารทุนที่อยู่ในความต้องการของตลาด คำนวณมูลค่ายุติธรรมโดยใช้ราคาซื้อขายครั้งสุดท้ายสุด (Close Price)

- ตราสารทุนที่ไม่อยู่ในความต้องการของตลาด คำนวณมูลค่ายุติธรรมโดยใช้มูลค่าตามบัญชี

4.1.6 เงินลงทุนในอสังหาริมทรัพย์ที่ กบข. ลงทุนเองโดยตรง (อสังหาริมทรัพย์เพื่อการลงทุน) ได้แก่ ที่ดิน อาคาร เครื่องตกแต่งติดตั้ง และสินทรัพย์ถาวรอื่น ๆ ที่เกี่ยวข้องกับอสังหาริมทรัพย์นั้น รับรู้ด้วยราคาซื้อขายครั้งแรกและวัดมูลค่าเงินลงทุน ด้วยมูลค่ายุติธรรม ซึ่งประเมินโดยผู้ประเมินราคาอิสระทุก 2 ปี และโดยการสอบทานมูลค่าอสังหาริมทรัพย์เองตามข้อสมมติของผู้ประเมินในช่วงเวลา 2 ปีดังกล่าว เว้นแต่กรณีที่มีการเปลี่ยนแปลงในอสังหาริมทรัพย์อย่างมีนัยสำคัญจะใช้การประเมินโดย ผู้ประเมินราคาอิสระ

การเปลี่ยนแปลงในมูลค่ายุติธรรมของเงินลงทุนในอสังหาริมทรัพย์ จะรับรู้เป็นกำไร (ขาดทุน) ที่ยังไม่เกิดขึ้นในงบรายได้ค่าใช้จ่าย

สมบูรณ์

4.2 ตราสารอนุพันธ์ทางการเงิน

กบข. ทำธุรกรรมที่เกี่ยวข้องกับตราสารอนุพันธ์ทางการเงินมีวัตถุประสงค์เพื่อลดหรือป้องกันความเสี่ยง เพื่อเพิ่มประสิทธิภาพการลงทุน และเพื่อสร้างผลตอบแทน

4.2.1 สัญญาซื้อขายเงินตราต่างประเทศล่วงหน้า (Currency Forward Contract)

กบข. บันทึกรับรู้กำไรหรือขาดทุนจากการเปลี่ยนแปลงมูลค่ายุติธรรมของสัญญาฯ ในงบรายได้ค่าใช้จ่ายของงวดปีปัจจุบัน โดยมูลค่ายุติธรรมของสัญญาฯ เกิดจากผลต่างของอัตราแลกเปลี่ยนตามสัญญากับอัตราแลกเปลี่ยนล่วงหน้าตามราคาตลาดของระยะเวลาที่เหลืออยู่ของสัญญา

4.2.2 สัญญาแลกเปลี่ยนอัตราดอกเบี้ย (Interest Rate Swap)

กบข. บันทึกรับรู้กำไรหรือขาดทุนจากการเปลี่ยนแปลงมูลค่ายุติธรรมของสัญญาฯ ในงบรายได้ค่าใช้จ่ายของงวดปีปัจจุบัน โดยมูลค่ายุติธรรมของสัญญาฯ เกิดจากผลต่างของมูลค่าปัจจุบันอัตราดอกเบี้ยคงที่และมูลค่าปัจจุบันอัตราดอกเบี้ยลอยตัวของระยะเวลาที่เหลืออยู่ของสัญญา

4.2.3 สัญญาซื้อขายล่วงหน้า (Futures Contracts)

กบข. บันทึกรับรู้กำไรหรือขาดทุนจากการเปลี่ยนแปลงมูลค่ายุติธรรมของสัญญาฯ ในงบรายได้ค่าใช้จ่ายของงวดปีปัจจุบัน โดยมูลค่ายุติธรรมของสัญญาฯ คำนวณและแสดงด้วยราคาตลาดประกาศ ณ วันที่วัดมูลค่า เป็นราคาที่ใช้ชำระ (Settlement Price)

4.3 การรับรู้รายได้และค่าใช้จ่าย

4.3.1 เงินปันผล รับรู้เป็นรายได้เมื่อมีการประกาศจ่ายเงินปันผล

4.3.2 ดอกเบี้ยและส่วนลดรับ รับรู้เป็นรายได้ตามเกณฑ์สัดส่วนของเวลาโดยคำนึงถึงอัตราผลตอบแทนที่แท้จริง

4.3.3 รายได้ค่าเช่าและบริการจากการบริหารอาคารบันทึกตามเกณฑ์คงค้างโดยใช้อัตราที่ระบุในสัญญาเช่า

4.3.4 กำไร (ขาดทุน) จากการจำหน่ายเงินลงทุน รับรู้เป็นรายได้หรือค่าใช้จ่าย ณ วันที่จำหน่ายเงินลงทุน โดยต้นทุนของเงินลงทุนที่จำหน่ายใช้วิธีราคาทุนถัวเฉลี่ยถ่วงน้ำหนัก

4.3.5 ส่วนเพิ่ม (ลด) จากการตีราคาเงินลงทุนซึ่งเกิดจากการวัดมูลค่า รับรู้เป็นรายการกำไร (ขาดทุน) ที่ยังไม่เกิดขึ้นจากการปรับมูลค่ายุติธรรมของเงินลงทุนเพื่อแสดงผลประโยชน์สุทธิสำหรับนำไปจัดสรรเข้าบัญชีเงินกองทุนแต่ละประเภท

4.3.6 ค่าใช้จ่ายบันทึกตามเกณฑ์คงค้าง

4.4 ค่าเผื่อการปรับมูลค่าเงินลงทุน

นำไปปรับปรุงกับมูลค่าเงินลงทุนตามราคาทุน เพื่อแสดงมูลค่าเงินลงทุนสุทธิในงบแสดงฐานะการเงิน

4.5 รายการเกี่ยวกับเงินลงทุนที่เป็นเงินตราต่างประเทศ

บันทึกเป็นเงินบาทโดยใช้อัตราแลกเปลี่ยน ณ วันที่เกิดรายการ การแปลงค่าสินทรัพย์หรือหนี้สินที่เป็นเงินตราต่างประเทศ ณ วันสิ้นงวด ใช้อัตราแลกเปลี่ยนที่ประกาศโดยรอยเตอร์ โดยใช้ค่ากลางระหว่างราคาเสนอซื้อและราคาเสนอขาย กำไรหรือขาดทุนจากการแปลงค่าบันทึกเป็นกำไร (ขาดทุน) จากอัตราแลกเปลี่ยนในงบรายได้ค่าใช้จ่าย

4.6 การให้ยืมหลักทรัพย์

กบข. ได้รับผลตอบแทนจากการให้ยืมหลักทรัพย์ในรูปของค่าธรรมเนียมการให้ยืม กำไรหรือขาดทุนจากการวัดมูลค่าหลักทรัพย์ที่ให้ยืมบันทึกเป็นกำไร (ขาดทุน) สุทธิที่ยังไม่เกิดขึ้นจากการปรับมูลค่าเงินลงทุนในงบรายได้ค่าใช้จ่ายค่าธรรมเนียมการให้ยืมหลักทรัพย์บันทึกตามเกณฑ์คงค้างตามระยะเวลาในงบรายได้ค่าใช้จ่าย

Handwritten mark

4.7 อาคารและอุปกรณ์

อุปกรณ์และเครื่องใช้สำนักงาน เครื่องตกแต่งสำนักงาน ยานพาหนะ แสดงรายการตามราคาทุน ณ วันที่ได้มา ค่าเสื่อมราคาคำนวณโดยวิธีเส้นตรงตามอายุการให้ประโยชน์ ประมาณ 3 - 5 ปี ส่วนปรับปรุงอาคารเข้าแสดงรายการตามราคาทุน ณ วันที่ได้ปรับปรุงแล้วเสร็จ ค่าเสื่อมราคาคำนวณโดยวิธีเส้นตรงตามอายุของสัญญาเช่า

ระหว่างปี 2560 กบข. มีการเปลี่ยนแปลงประมาณการอายุการให้ประโยชน์สินทรัพย์ถาวรประเภทยานพาหนะ จากเดิม 5 ปี เป็น 10 ปี ส่วนวิธีการตัดค่าเสื่อมราคาใช้วิธีเส้นตรงตามเดิมตาม โดยแสดงรายละเอียดไว้ในหมายเหตุประกอบงบการเงินข้อ 5

4.8 สินทรัพย์ไม่มีตัวตน

สินทรัพย์ไม่มีตัวตน แสดงรายการตามราคาทุน ณ วันที่ได้มา ค่าตัดจำหน่ายคำนวณโดยวิธีเส้นตรงตามอายุการให้ประโยชน์ ประมาณ 3 - 5 ปี

4.9 เงินสดและรายการเทียบเท่าเงินสด

เงินสดและรายการเทียบเท่าเงินสดในงบกระแสเงินสด หมายความรวมถึงเงินสดและเงินฝากธนาคารที่มีระยะเวลาครบกำหนดไม่เกิน 3 เดือน

4.10 ผลประโยชน์ของพนักงาน

ผลประโยชน์พนักงานเมื่อเกษียณอายุ

กบข. ปฏิบัติตามพระราชบัญญัติกองทุนบำเหน็จบำนาญข้าราชการ พ.ศ. 2539 มาตรา 7 กิจการของกองทุนไม่อยู่ในบังคับแห่งกฎหมายว่าด้วยการคุ้มครองแรงงาน กฎหมายว่าด้วยแรงงานสัมพันธ์ กฎหมายว่าด้วยพนักงานรัฐวิสาหกิจสัมพันธ์ และกฎหมายว่าด้วยประกันสังคม และข้อบังคับพนักงานไม่ได้กำหนดเรื่องการจ่ายเงินผลประโยชน์แก่พนักงานที่ออกจากงานด้วยเหตุเกษียณอายุ ดังนั้น กบข. จึงไม่ได้ประมาณการค่าใช้จ่ายดังกล่าวไว้ในงบการเงิน

สำหรับบริษัทย่อยที่มีโครงการผลประโยชน์พนักงานเมื่อเกษียณอายุ จะคำนวณประมาณการหนี้สินผลประโยชน์พนักงานเมื่อเกษียณอายุตามกฎหมายแรงงานโดยการประมาณการจำนวนเงินผลประโยชน์ในอนาคตที่พนักงานจะได้รับจากการทำงานให้กับบริษัท ในปีปัจจุบันและปีอนาคต ซึ่งการประมาณการดังกล่าวจะนำอัตราการหมุนเวียนของพนักงานมาใช้เป็นข้อสมมติประกอบการคำนวณ

ผลประโยชน์ระยะยาวอื่น

กบข. และบริษัทย่อยจัดให้มีผลประโยชน์ระยะยาวอื่นของพนักงานคือ รางวัลตอบแทนการปฏิบัติงานครบกำหนดระยะเวลาซึ่งเป็นผลประโยชน์ในอนาคตที่เกิดจากการทำงานในปีปัจจุบันและงวดก่อนๆ ผลประโยชน์นี้ใช้การประมาณการตามหลักคณิตศาสตร์ประกันภัย การวัดมูลค่าใหม่จะรับรู้ในกำไรหรือขาดทุนเมื่อเกิดขึ้น

ทั้งนี้ กบข. และบริษัทย่อยได้บันทึกปรับหนี้สินที่เกิดจากผลประโยชน์พนักงานในงบแสดงฐานะการเงินภายใต้หัวข้อ "ประมาณการภาระหนี้สิน - ผลประโยชน์พนักงาน" ตามรายละเอียดที่กล่าวในหมายเหตุประกอบงบการเงินข้อ 19

5. การเปลี่ยนแปลงประมาณการทางบัญชี

ระหว่างปี 2560 กบข. ได้เปลี่ยนแปลงประมาณการอายุการให้ประโยชน์สินทรัพย์ถาวรประเภทยานพาหนะ จำนวน 2 คัน ซึ่งตัดค่าเสื่อมราคาหมดแล้วแต่ยังใช้งานอยู่ จากเดิมประมาณอายุการให้ประโยชน์ 5 ปี เปลี่ยนเป็นประมาณอายุการให้ประโยชน์ 10 ปี (นับจากวันที่ซื้อยานพาหนะ) เนื่องจาก กบข. มีการบำรุงรักษายานพาหนะอย่างสม่ำเสมอทำให้สภาพการใช้งานได้ดียิ่งขึ้น และได้ประมาณการมูลค่าคงเหลือของยานพาหนะขึ้นใหม่เพื่อสะท้อนมูลค่าการใช้งานจริงในปัจจุบัน ส่วนวิธีการตัดค่าเสื่อมราคาใช้วิธีเส้นตรงตามเดิม รายละเอียดการเปลี่ยนแปลงประมาณการมีดังนี้

หน่วย : ล้านบาท

วันที่ซื้อขายพันธะ	ราคาทุน	มูลค่าคงเหลือ		อายุการให้ประโยชน์ (ปี)	
		เดิม	ใหม่	เดิม	ใหม่
29 ธ.ค. 2552	1.57	0.63	0.33	5	10
26 ม.ค. 2553	1.08	0.43	0.36	5	10
	2.65	1.06	0.69		

กบข.บันทึกการเปลี่ยนแปลงดังกล่าวโดยใช้วิธีเปลี่ยนทันทีเป็นต้นไป งบการเงินสำหรับปีสิ้นสุดวันที่ 31 ธันวาคม 2560 มีผลกระทบจากการเปลี่ยนแปลงดังกล่าวดังนี้

หน่วย : ล้านบาท

	ราคาตามบัญชีตามอายุการให้ประโยชน์		ผลต่าง
	เดิม	ใหม่	
งบแสดงฐานะการเงิน			
ยานพาหนะ - ราคาทุน	2.65	2.65	-
หัก ค่าเสื่อมราคาสะสม	(1.59)	(1.56)	0.03
ราคาตามบัญชี	1.06	1.09	0.03

งบรายได้ค่าใช้จ่าย

ค่าเสื่อมราคา	-	(0.03)	(0.03)
---------------	---	--------	--------

6. การบริหารกองทุน

6.1 การบริหารเงินลงทุน

การบริหารเงินลงทุนของ กบข. มีทั้งส่วนที่บริหารเอง และส่วนที่ว่าจ้างบริษัทจัดการกองทุนทั้งในประเทศและต่างประเทศมีดังนี้

6.1.1 บริษัทจัดการกองทุนในประเทศ

กบข. ว่าจ้างบริษัทจัดการกองทุนในประเทศจำนวน 4 ราย แบบเน้นความเชี่ยวชาญเฉพาะด้านตามประเภทตราสาร เพื่อบริหารเงินลงทุนประเภทตราสารทุน จำนวน 4 ราย ได้แก่ บริษัทหลักทรัพย์จัดการกองทุน ยูโอบี (ประเทศไทย) จำกัด บริษัทหลักทรัพย์จัดการกองทุน กลสิกรไทย จำกัด บริษัทหลักทรัพย์จัดการกองทุนรวม วรธน จำกัด และบริษัทหลักทรัพย์จัดการกองทุน กรุงเทพ จำกัด (มหาชน)

รายงานสถานะเงินลงทุนที่บริหารโดยผู้จัดการกองทุนภายนอกในประเทศทั้ง 4 ราย ณ วันที่ 31 ธันวาคม 2560 และ 2559 มีมูลค่ายุติธรรม 14,235.63 ล้านบาท และ 11,663.40 ล้านบาท (ตารางแนบ 1)

6.1.2 บริษัทจัดการกองทุนต่างประเทศ

กบข. ได้ว่าจ้างบริษัทจัดการกองทุนต่างประเทศจำนวน 6 ราย บริหารเงินลงทุนประเภทตราสารหนี้และตราสารทุน สำหรับการบริหารเงินลงทุนประเภทตราสารหนี้ คือ Wellington Management Company, LLP และสำหรับการบริหารเงินลงทุนประเภทตราสารทุน ได้แก่ MFS International (UK) LTD, Veritas Asset Management (UK) LTD, Baillie Gifford Overseas Limited, Magellan Asset Management Limited และ Wells Capital Management,

รายงานสถานะเงินลงทุนที่บริหารโดยผู้จัดการกองทุนภายนอกต่างประเทศ ณ วันที่ 31 ธันวาคม 2560 และ 2559 มีมูลค่ายุติธรรม 29,224.82 ล้านบาท และ 27,888.11 ล้านบาท ตามลำดับ (ตารางแนบ 2)

6.2 การเก็บรักษาทรัพย์สินจากการลงทุน

เมื่อวันที่ 15 พฤศจิกายน 2558 กบข. ได้ลงนามสัญญาแต่งตั้งธนาคารไทยพาณิชย์ จำกัด (มหาชน) ผู้เก็บรักษาทรัพย์สินในประเทศไทยเดิมให้เป็นผู้เก็บรักษาทรัพย์สินในประเทศไทยต่อ โดยสัญญามีอายุ 5 ปี และเมื่อวันที่ 23 มิถุนายน 2559 กบข. ได้ลงนามสัญญาแต่งตั้ง JP Morgan Chase Bank, N.A., Hong Kong Branch เป็นผู้เก็บรักษาทรัพย์สินต่างประเทศต่อ โดยสัญญาดังกล่าวมีอายุ 5 ปี

7. ข้อมูลเงินลงทุน

7.1 เงินลงทุน (ไม่รวมหลักทรัพย์ที่ยืมตามสัญญาให้ยืมหลักทรัพย์) ประกอบด้วย

งบการเงินรวม - สรุปเงินลงทุน ตามมูลค่ายุติธรรม
ณ วันที่ 31 ธันวาคม 2560

	ส่วนของสมาชิก		ส่วนของ เงินสำรอง	รวมส่วนของ สมาชิกและ สำรอง
	กบข. บริหารเอง	ผู้จัดการกองทุน ภายนอกบริหาร		
เงินฝากธนาคาร				
เงินฝากประจำและบัตรเงินฝาก	16,733.80	-	-	16,733.80
รวมเงินฝากธนาคาร	16,733.80	-	-	16,733.80
ตราสารหนี้				
ตราสารหนี้ในประเทศ (หมายเหตุ 7.1.1)	210,820.86	-	447,237.69	658,058.55
ตราสารหนี้ต่างประเทศ	4,707.78	4,164.99	-	8,872.77
รวมตราสารหนี้	215,528.64	4,164.99	447,237.69	666,931.32
ตราสารทุน				
ตราสารทุนในประเทศ	21,372.01	13,854.82	-	35,226.83
ตราสารทุนต่างประเทศ	34,856.72	22,133.13	-	56,989.85
รวมตราสารทุน	56,228.73	35,987.95	-	92,216.68
อสังหาริมทรัพย์				
ลงทุนโดยตรงในประเทศ (หมายเหตุ 7.1.3)	6,858.89	-	6.40	6,865.29
หุ้นสามัญและหุ้นบริวารอสังหาริมทรัพย์ หน่วยลงทุนอสังหาริมทรัพย์ในประเทศ (หมายเหตุ 7.1.4)	1,577.66	-	-	1,577.66
หน่วยลงทุนอสังหาริมทรัพย์ต่างประเทศ	7,550.77	-	902.73	8,453.50
หน่วยลงทุนอสังหาริมทรัพย์ต่างประเทศ	11,034.93	-	-	11,034.93
รวมอสังหาริมทรัพย์	27,022.25	-	909.13	27,931.38

	หน่วย : ล้านบาท				
	ส่วนของสมาชิก		ส่วนของ เงินสำรอง	รวมส่วนของ สมาชิกและ สำรอง	
	กบข. บริหารเอง	ผู้จัดการกองทุน ภายนอกบริหาร			รวม
นิติบุคคลเอกชน					
หุ้นและใบสำคัญแสดงสิทธิชื่อหุ้นนิติบุคคล เอกชนในประเทศ	1,102.54	-	1,102.54	-	1,102.54
หน่วยลงทุนนิติบุคคลในประเทศ	267.91	-	267.91	-	267.91
หน่วยลงทุนนิติบุคคลต่างประเทศ	9,463.73	-	9,463.73	-	9,463.73
รวมนิติบุคคลเอกชน	10,834.18	-	10,834.18	-	10,834.18
โครงสร้างพื้นฐาน					
หน่วยลงทุนโครงสร้างพื้นฐานต่างประเทศ	7,144.24	-	7,144.24	-	7,144.24
รวมโครงสร้างพื้นฐาน	7,144.24	-	7,144.24	-	7,144.24
สินค้าโภคภัณฑ์					
หน่วยลงทุนสินค้าโภคภัณฑ์ต่างประเทศ	1,946.06	-	1,946.06	-	1,946.06
รวมสินค้าโภคภัณฑ์	1,946.06	-	1,946.06	-	1,946.06
รวมเงินลงทุน	335,437.90	40,152.94	375,590.84	448,146.82	823,737.66

**งบการเงินรวม - สรุปเงินลงทุน ตามมูลค่ายุติธรรม
ณ วันที่ 31 ธันวาคม 2559**

	หน่วย : ล้านบาท				
	ส่วนของสมาชิก		ส่วนของ เงินสำรอง	รวมส่วนของ สมาชิกและ สำรอง	
	กบข. บริหารเอง	ผู้จัดการกองทุน ภายนอกบริหาร			รวม
เงินฝากธนาคาร					
เงินฝากประจำและบัตรเงินฝาก	26,996.61	-	26,996.61	-	26,996.61
รวมเงินฝากธนาคาร	26,996.61	-	26,996.61	-	26,996.61
ตราสารหนี้					
ตราสารหนี้ในประเทศ	196,957.51	-	196,957.51	404,115.02	601,072.53
ตราสารหนี้ต่างประเทศ	3,150.79	4,519.89	7,670.68	-	7,670.68
รวมตราสารหนี้	200,108.30	4,519.89	204,628.19	404,115.02	608,743.21
ตราสารทุน					
ตราสารทุนในประเทศ	13,846.44	11,405.55	25,251.99	-	25,251.99
ตราสารทุนต่างประเทศ	34,500.59	20,847.76	55,348.35	-	55,348.35
รวมตราสารทุน	48,347.03	32,253.31	80,600.34	-	80,600.34
อสังหาริมทรัพย์					
ลงทุนโดยตรงในประเทศ	6,810.19	-	6,810.19	2,736.59	9,546.78
หุ้นสามัญและหุ้นปริสิตอสังหาริมทรัพย์	1,564.48	-	1,564.48	-	1,564.48
หน่วยลงทุนอสังหาริมทรัพย์ในประเทศ	7,630.06	-	7,630.06	902.73	8,532.79
หน่วยลงทุนอสังหาริมทรัพย์ต่างประเทศ	9,623.28	-	9,623.28	-	9,623.28
รวมอสังหาริมทรัพย์	25,628.01	-	25,628.01	3,639.32	29,267.33

Handwritten signature

	หน่วย : ล้านบาท				
	ส่วนของสมาชิก			ส่วนของ เงินสำรอง	รวมส่วนของ สมาชิกและ สำรอง
	กบข. บริหารเอง	ผู้จัดการกองทุน ภายนอกบริหาร	รวม		
นิติบุคคลเอกชน					
หุ้นและใบสำคัญแสดงสิทธิชื่อหุ้นนิติบุคคล					
เอกชนในประเทศ	1,179.97	-	1,179.97	-	1,179.97
หน่วยลงทุนนิติบุคคลในประเทศ	248.50	-	248.50	-	248.50
หน่วยลงทุนนิติบุคคลต่างประเทศ	8,232.98	-	8,232.98	-	8,232.98
รวมนิติบุคคลเอกชน	9,661.45	-	9,661.45	-	9,661.45
โครงสร้างพื้นฐาน					
หน่วยลงทุนโครงสร้างพื้นฐานต่างประเทศ	5,144.55	-	5,144.55	-	5,144.55
รวมโครงสร้างพื้นฐาน	5,144.55	-	5,144.55	-	5,144.55
รวมเงินลงทุน	315,885.95	36,773.20	352,659.15	407,754.34	760,413.49

ณ วันที่ 31 ธันวาคม 2560 กบข.มีเงินลงทุนตามมูลค่ายุติธรรม เท่ากับ 823,737.66 ล้านบาท (รายละเอียด 2) โดยมีรายละเอียดเพิ่มเติม ดังนี้

7.1.1 ตราสารหนี้ในประเทศ

กบข.มีตราสารหนี้ในประเทศจำนวน 658,058.55 ล้านบาท ได้รวมตราสารหนี้ที่จะถือจนครบกำหนดจำนวน 429,107.93 ล้านบาท ประกอบไปด้วยตราสารหนี้ของกองสมาชิกจำนวน 2,645.77 ล้านบาท และตราสารหนี้ของกองสำรองจำนวน 426,462.16 ล้านบาท แสดงด้วยราคาทุนตัดจำหน่าย (Amortized Cost) ตามมาตรฐานการบัญชีฉบับที่ 105 (ปรับปรุง 2559) เรื่อง การบัญชีสำหรับเงินลงทุนในตราสารหนี้และตราสารทุน ซึ่งเป็นไปตามที่ได้รับความเห็นชอบจากสภาวิชาชีพบัญชี จึงปฏิบัติต่างจากที่กำหนดในมาตรฐานการบัญชีฉบับที่ 106 เรื่อง การบัญชีสำหรับกิจการที่ดำเนินธุรกิจเฉพาะด้านการลงทุน ที่ให้แสดงเงินลงทุนด้วยมูลค่ายุติธรรม

ตราสารหนี้ที่จะถือจนครบกำหนด ณ วันที่ 31 ธันวาคม 2560 มีรายละเอียดดังนี้

	หน่วย : ล้านบาท				
	มูลค่า ยุติธรรม	ผลต่างจากการเปลี่ยนวิธีวัดมูลค่าเงินลงทุน			ราคาทุน ตัดจำหน่าย
		เพิ่มขึ้น	(ลดลง)	ลดลงสุทธิ	
ส่วนของสมาชิก					
พันธบัตรรัฐบาล	1,223.98	-	(44.71)	(44.71)	1,179.27
พันธบัตรที่กระทรวงการคลังค้ำประกัน	1,543.23	-	(76.73)	(76.73)	1,466.50
	2,767.21	-	(121.44)	(121.44)	2,645.77
ส่วนของเงินสำรอง					
พันธบัตรรัฐบาล	409,125.54	465.75	(22,321.19)	(21,855.44)	387,270.10
พันธบัตรที่กระทรวงการคลังค้ำประกัน	39,680.13	127.59	(615.66)	(488.07)	39,192.06
	448,805.67	593.34	(22,936.85)	(22,343.51)	426,462.16
รวม	451,572.88	593.34	(23,058.29)	(22,464.95)	429,107.93

โดยตราสารหนี้ที่จะถือจนครบกำหนด มีระยะเวลาคงเหลือที่จะครบกำหนดอายุ ดังนี้

หน่วย : ล้านบาท

	ระยะเวลาคงเหลือที่จะครบกำหนด					
	1 – 5 ปี		มากกว่า 5 ปี		รวม	
	ส่วนของสมาชิก	ส่วนของเงินสำรอง	ส่วนของสมาชิก	ส่วนของเงินสำรอง	ส่วนของสมาชิก	ส่วนของเงินสำรอง
พันธบัตรรัฐบาล	1,179.27	89,490.43	-	297,779.67	1,179.27	387,270.10
พันธบัตรที่กระทรวงการคลังค้ำประกัน	1,466.50	19,305.15	-	19,886.91	1,466.50	39,192.06
รวม	2,645.77	108,795.58	-	317,666.58	2,645.77	426,462.16

7.1.2 การแลกพันธบัตรรัฐบาล (Bond Switching)

ตราสารหนี้ในประเทศของ กบข. ทั้งของสมาชิกและของเงินสำรองมีส่วนที่เป็นพันธบัตรรัฐบาลจำนวน 456,614.67 ล้านบาท บางส่วนได้ดำเนินธุรกรรม Bond Switching ตามที่กระทรวงการคลังกำหนด ซึ่งมีวัตถุประสงค์เพื่อบริหารจัดการหนี้รัฐบาลให้มีประสิทธิภาพยิ่งขึ้น โดยอนุญาตให้ผู้ลงทุนในพันธบัตรรัฐบาลสามารถนำพันธบัตรรัฐบาลที่ถืออยู่ซึ่งมีอายุคงเหลือต่ำกว่า 1 ปี ในรุ่นที่กระทรวงการคลังประกาศกำหนด (Source Bonds) มาแลกเปลี่ยนพันธบัตรรัฐบาลในรุ่นที่กระทรวงการคลังประกาศกำหนด (Destination Bonds) ในวันที่ 26 มิถุนายน 2560 กบข. ได้นำพันธบัตรรัฐบาลรุ่นที่มีวันครบกำหนดในวันที่ 13 มีนาคม 2561 จำนวน 6,602.37 ล้านบาท ซึ่งเป็นส่วนของเงินสำรองทั้งจำนวน มาแลกเปลี่ยนพันธบัตรรัฐบาลในรุ่นที่กระทรวงการคลังประกาศกำหนด โดย กบข. ได้รับชำระเงินค่าส่วนต่างระหว่างราคา Source Bonds และ Destination Bonds จำนวน 839.21 ล้านบาท จากกระทรวงการคลัง

บาท

7.1.3 เงินลงทุนในอสังหาริมทรัพย์ที่ลงทุนโดยตรงในประเทศ ประกอบด้วยอาคารสำนักงานให้เช่า 2 อาคาร และทาวน์เฮ้าส์ 2 ชั้น จำนวน 1 คูหา แสดงด้วยมูลค่ายุติธรรม ณ วันที่ 31 ธันวาคม 2560 และ 2559 จำนวน 6,865.29 ล้านบาท และ 9,546.78 ล้านบาท ตามลำดับ โดยมีรายละเอียด ดังนี้

หน่วย : ล้านบาท

	ลงทุนโดย กบข.					
	อาคารจีทีเอฟ วิทยู		อาคารบางกอกซิดี ทาวเวอร์		โครงการซัมเมอร์เซ็ท เลคพ้อยท์	
	31 ธ.ค. 2560	31 ธ.ค. 2559	31 ธ.ค. 2560	31 ธ.ค. 2559	31 ธ.ค. 2560	31 ธ.ค. 2559
เงินลงทุนในอสังหาริมทรัพย์ต้นปี - ราคาทุน	3,080.45	3,067.27	3,068.80	3,053.30	1,769.72	1,762.81
บวก ตกแต่งอาคารเพิ่มเติม	15.16	13.18	6.79	15.50	4.89	7.99
หัก ขายอาคารเซอร์วิส อพาร์ทเมนท์ อุปกรณ์สำนักงาน ตัดจำหน่ายสินทรัพย์ออกจากบัญชี	(18.86)	-	-	-	(1,768.98)	(1.08)
เงินลงทุนในอสังหาริมทรัพย์ปลายปี - ราคาทุน	3,076.75	3,080.45	3,075.59	3,068.80	5.50	1,769.72
กำไรสุทธิที่ยังไม่เกิดขึ้นจากการปรับมูลค่าเงินลงทุน	30.11	12.46	676.44	648.48	0.90	966.87
เงินลงทุนในอสังหาริมทรัพย์ปลายปี - มูลค่ายุติธรรม	3,106.86	3,092.91	3,752.03	3,717.28	6.40	2,736.59
กำไร (ขาดทุน) สุทธิที่ยังไม่เกิดขึ้นจากการปรับมูลค่าเงินลงทุนในระหว่างปี	17.65	21.70	27.96	8.52	(965.97)	(7.06)
กำไร (ขาดทุน) สุทธิที่เกิดขึ้นจากการขายอาคารเซอร์วิส อพาร์ทเมนท์ อุปกรณ์สำนักงานในระหว่างปี	(18.16)	-	-	-	186.04	(0.98)
ขาดทุนสุทธิที่เกิดขึ้นจากการตัดจำหน่ายสินทรัพย์ออกจากบัญชีในระหว่างปี	-	-	-	-	(0.13)	-

เมื่อวันที่ 19 ธันวาคม 2560 กบข.ทำสัญญาซื้อขายที่ดินพร้อมสิ่งปลูกสร้างของโครงการซัมเมอร์เซ็ท เลคพ้อยท์ (ไม่รวมที่ดินและทาวน์เฮ้าส์ 2 ชั้น จำนวน 1 คูหา) ราคาทุน 2,711.84 ล้านบาท กับบริษัทเจอาร์ คิวชู บิซิเนส ดีเวลอปเม้นท์ (ไทยแลนด์) จำกัด เป็นจำนวนเงิน 2,900.00 ล้านบาท มีกำไรจากการขายจำนวน 188.16 ล้านบาท โดย กบข. โอนกรรมสิทธิ์ที่ดินพร้อมสิ่งปลูกสร้างตามสัญญาข้างต้นให้กับบริษัทเจอาร์ คิวชู บิซิเนส ดีเวลอปเม้นท์ (ไทยแลนด์) จำกัด เมื่อวันที่ 20 ธันวาคม 2560 และได้รับชำระค่าซื้ออสังหาริมทรัพย์ทั้งจำนวนเรียบร้อยแล้วในวันโอนกรรมสิทธิ์

MM/11

ในระหว่างปี กบข. ได้ว่าจ้างผู้ประเมินราคาอิสระให้ทำการประเมินราคาอสังหาริมทรัพย์ใหม่โดยมีรายละเอียดดังนี้

อาคาร	ที่อยู่	รายละเอียด	วิธีประเมิน	
			รายได้ (Income Approach)	เปรียบเทียบตลาด (Market Approach)
อาคารจีทีเอฟ วิทยุ	93/1 ถ.วิทยุ แขวงลุมพินี เขตปทุมวัน กทม.	เจ้าของที่ดินและอาคาร สำนักงานให้เช่า	ที่ดินและอาคารสำนักงาน	-
อาคารบางกอกซิตี้ ทาวเวอร์	179 ถ.สาทรใต้ แขวงทุ่งมหาเมฆ เขตสาทร กทม.	เจ้าของที่ดินและอาคาร สำนักงานให้เช่า	ที่ดินและอาคารสำนักงาน	-
ที่ดินและทาวน์เฮ้าส์ 2 ชั้น จำนวน 1 คูหา	176/7 ซ.สุขุมวิท 16 ถ.รัชดาภิเษก เขตพระโขนง กทม.	เจ้าของที่ดินและทาวน์เฮ้าส์ 2 ชั้น จำนวน 1 คูหา	-	ที่ดินและทาวน์เฮ้าส์ 2 ชั้น จำนวน 1 คูหา

7.1.4 เงินลงทุนในหน่วยลงทุนอสังหาริมทรัพย์ในประเทศ

	หน่วย : ล้านบาท มูลค่ายุติธรรม	
	31 ธ.ค. 2560	31 ธ.ค. 2559
กองทุนรวมสินทรัพย์ไทย 1	3,078.33	3,207.74
กองทุนรวมสิทธิการเช่าอสังหาริมทรัพย์ควอลิตี้ เฮ้าส์	902.73	902.73
กองทุนรวมอสังหาริมทรัพย์และสิทธิการเช่าเทลโก้ โลคัส รีเทล โกรท	3,294.90	3,237.76
กองทุนรวมอสังหาริมทรัพย์และสิทธิการเช่าดับบลิวเอชเอ พรีเมียม แฟคทอรี แอนด์เวร์เฮ้าส์ ฟินด์ ทรัสต์เพื่อการลงทุนในอสังหาริมทรัพย์และสิทธิการเช่าดับบลิวเอชเอ พรีเมียม โกรท	-	1,184.56
	1,177.54	-
รวม	8,453.50	8,532.79

เมื่อวันที่ 13 กรกฎาคม 2560 ในการประชุมผู้ถือหุ้นหน่วยลงทุนของกองทุนรวมอสังหาริมทรัพย์และสิทธิการเช่าดับบลิวเอชเอ พรีเมียม แฟคทอรี แอนด์เวร์เฮ้าส์ ฟินด์ (กองทุนรวม WHAPF) ที่ประชุมมีมติอนุมัติการแปลงสภาพกองทุนรวม WHAPF เป็นกองทรัสต์ โดยมีทรัสต์เพื่อการลงทุนในอสังหาริมทรัพย์และสิทธิการเช่าดับบลิวเอชเอ พรีเมียม โกรท (กองทรัสต์ WHART) เป็นกองทรัสต์ที่รองรับการแปลงสภาพ แผนการแปลงสภาพ การรับโอนทรัพย์สินและภาระของกองทุนรวม WHAPE โดยผู้ถือหุ้นหน่วยลงทุนของกองทุนรวม WHAPE มีสิทธิในการเปลี่ยนแปลงหน่วยลงทุนของกองทุนรวม WHAPE กับหน่วยทรัสต์ของกองทรัสต์ WHART ที่อัตรา 1 หน่วยลงทุนของกองทุนรวม WHAPE ต่อ 1.0562 หน่วยทรัสต์ของกองทรัสต์ WHART โดยวันที่มีผลของการเปลี่ยนแปลงหน่วยลงทุนดังกล่าว คือวันที่ 4 ธันวาคม 2560

7.2 หลักทรัพย์ให้ยืมตามสัญญาให้ยืมหลักทรัพย์

สรุปรายละเอียดหลักทรัพย์ให้ยืมตามสัญญาให้ยืมหลักทรัพย์ในงบการเงินรวมและงบการเงินเฉพาะกองทุนตามมูลค่ายุติธรรม

ต่างประเทศ	หน่วย : ล้านบาท	
	31 ธ.ค. 2560	31 ธ.ค. 2559
ตราสารหนี้	174.18	118.16
ตราสารทุน	3,366.03	3,919.37
รวมหลักทรัพย์ให้ยืมตามสัญญาให้ยืมหลักทรัพย์	3,540.21	4,037.53

Amul

หลักทรัพย์ให้ยึดตามสัญญาให้ยึดหลักทรัพย์มูลค่ายุติธรรม เท่ากับ 3,540.21 ล้านบาท (รายละเอียด 3) เป็นหลักทรัพย์ให้ยึดต่างประเทศทั้งจำนวน โดยมีหลักประกันมูลค่า 3,705.03 ล้านบาท (หลักประกันดังกล่าวแบ่งเป็นเงินสด เท่ากับ 1,971.29 ล้านบาท พันธบัตรที่รัฐบาลค้าประกันเท่ากับ 1,266.04 ล้านบาท และพันธบัตรรัฐบาลประเทศสหรัฐอเมริกา เท่ากับ 467.70 ล้านบาท) ซึ่งหลักประกันดังกล่าวอยู่ภายใต้การดูแลของ JP Morgan Chase Bank N.A.

7.3 เงินลงทุนที่ กบข.ลงทุนมากกว่าร้อยละ 10

ณ วันที่ 31 ธันวาคม 2560 และ 2559 หน่วยลงทุนและหุ้นสามัญที่ กบข.ลงทุนมากกว่าร้อยละ 10 มีดังนี้

	ร้อยละที่ลงทุน	มูลค่ายุติธรรม (ล้านบาท)	
		31 ธ.ค. 2560	31 ธ.ค. 2559
GPF Real Estate L.P. *	99.99	10,764.46	9,442.46
Global Private Equity *	98.00	7,365.24	6,634.96
บริษัท เอชไออาร์ที (ประเทศไทย) จำกัด *	49.00	1,577.66	1,564.48
กองทุนเปิด ไทยทวิทุน 2	31.62	267.91	248.50
บริษัท รอยัล ปอร์ซเลน จำกัด (มหาชน) *	15.00	48.45	54.06
กองทุนรวมอสังหาริมทรัพย์และสิทธิการเช่าดับบลิวเอชเอ พรีเมียม แฟคทอรี แอนด์แวร์เฮาส์ ฟินด์	12.37	-	1,184.56
บริษัท พีพี เรตติ้ง (ประเทศไทย) จำกัด *	10.10	9.25	9.19
รวม		20,032.97	19,138.21

ตามหมายเหตุประกอบงบการเงินข้อ 7.1.4 จากการสืบเปลี่ยนกองทุนรวมอสังหาริมทรัพย์และสิทธิการเช่าดับบลิวเอชเอ พรีเมียม แฟคทอรี แอนด์แวร์เฮาส์ ฟินด์ (กองทุนรวม WHARF) เป็นกองทรัสต์เพื่อการลงทุนในอสังหาริมทรัพย์และสิทธิการเช่าดับบลิวเอชเอ พรีเมียม โกรท (กองทรัสต์ WHART) ทำให้ ณ วันที่ 31 ธันวาคม 2560 หน่วยลงทุนในกองทรัสต์ WHART ที่ กบข.ลงทุน มีไม่ถึงร้อยละ 10 (กองทรัสต์ WHART มีหน่วยลงทุนทั้งสิ้น 1,963.98 ล้านหน่วย โดย กบข.ถือหน่วยลงทุนในกองทรัสต์ WHART จำนวน 122.66 ล้านหน่วย คิดเป็นร้อยละ 6.25%)

* มูลค่าสินทรัพย์สุทธิ ณ สิ้นปี 2560 เป็นมูลค่า ณ สิ้นวันทำการสุดท้ายของปี ซึ่งอยู่ระหว่างการตรวจสอบรับรองโดยผู้สอบบัญชีของบริษัท

8. เงินสดและรายการเทียบเท่าเงินสด ประกอบด้วย

	งบการเงินรวม		งบการเงินเฉพาะกองทุน	
	31 ธ.ค. 2560	31 ธ.ค. 2559	31 ธ.ค. 2560	31 ธ.ค. 2559
เงินสดย่อย	0.22	0.22	0.11	0.11
เช็คที่ยังไม่ได้นำฝากธนาคาร	-	0.78	-	-
เงินฝากธนาคาร:				
กระแสรายวัน	0.81	0.92	-	0.01
ออมทรัพย์	6,795.76	3,579.97	6,642.40	3,466.76
ประจำ	32.38	39.32	-	-
รวมเงินฝากธนาคาร	6,828.95	3,620.21	6,642.40	3,466.77
รวม	6,829.17	3,621.21	6,642.51	3,466.88

ณ วันที่ 31 ธันวาคม 2560 กบข.มีเงินฝากธนาคาร จำนวน 58,320.00 บาท ที่ทำสัญญาค้าประกันกับธนาคารกรุงเทพ จำกัด (มหาชน) เพื่อเป็นหลักประกันการสมัครสมาชิก Bisnews Apex ให้ได้ต่อบริษัทรอยเตอร์ (ประเทศไทย) จำกัด

เงินฝากธนาคาร ณ วันที่ 31 ธันวาคม 2560 และ 2559 กบข.มีรายละเอียดดังนี้

หน่วย : ล้านบาท

	งบการเงินรวม		งบการเงินเฉพาะกองทุน	
	31 ธ.ค. 2560	31 ธ.ค. 2559	31 ธ.ค. 2560	31 ธ.ค. 2559
ธนาคารกรุงเทพ จำกัด (มหาชน)	16.78	17.10	2.24	2.98
ธนาคารออมสิน	84.42	110.12	84.42	110.12
ธนาคารสแตนดาร์ดชาร์เตอร์ด (ไทย) จำกัด (มหาชน)	0.12	0.13	0.12	0.13
ธนาคารไทยพาณิชย์ จำกัด (มหาชน)	4,533.66	1,238.93	4,424.60	1,169.11
ธนาคารอาคารสงเคราะห์	10.44	10.43	0.44	0.43
ธนาคารธนาชาติ จำกัด (มหาชน)	0.01	0.01	0.01	0.01
ธนาคารยูไนเต็ด โอเวอร์ซีส์ (ไทย) จำกัด (มหาชน)	0.01	0.01	0.01	0.01
ธนาคารทีสโก็ จำกัด (มหาชน)	0.01	0.01	0.01	0.01
ธนาคารกรุงไทย จำกัด (มหาชน)	64.45	64.42	47.81	40.80
ธนาคารทหารไทย จำกัด (มหาชน)	0.06	0.58	0.06	0.58
ธนาคารกสิกรไทย จำกัด (มหาชน)	38.48	38.07	2.49	2.51
ธนาคารกรุงศรีอยุธยา จำกัด (มหาชน)	2.22	2.22	2.22	2.22
ธนาคารซีทีแบงก์ เอ็ม. เอ. กรุงเทพฯ	144.32	343.66	144.32	343.66
ธนาคารซีไอเอ็มบี ไทย จำกัด (มหาชน)	0.32	0.32	-	-
China Construction Bank	13.96	39.25	13.96	39.25
The China Securities Depository and Clearing Corporation Ltd.	4.37	4.50	4.37	4.50
JP Morgan Chase Bank N.A.	1,915.32	1,750.45	1,915.32	1,750.45
รวม	6,828.95	3,620.21	6,642.40	3,466.77

เงินฝากออมทรัพย์ธนาคารออมสิน ณ วันที่ 31 ธันวาคม 2560 จำนวน 84.42 ล้านบาท ประกอบด้วยเงินฝากออมทรัพย์จากการสำรองเงินกองกลางไว้เพื่อประโยชน์ในการปฏิบัติตามมาตรา 67/2 แห่งพระราชบัญญัติกองทุนบำเหน็จบำนาญข้าราชการ พ.ศ. 2539 และที่แก้ไขเพิ่มเติม ตามประกาศกระทรวงการคลัง เรื่อง "หลักเกณฑ์และวิธีการในการนำเงินประเดิม เงินชดเชย และดอกเบี้ยของเงินดังกล่าวส่งคืนคลัง" จำนวน 5.99 ล้านบาท และเงินรอจ่ายคืนกระทรวงการคลัง ตามพระราชบัญญัติกองทุนบำเหน็จบำนาญข้าราชการ(ฉบับที่ 5) พ.ศ. 2550 มาตรา 73/1 ในกรณีที่ไม่มีเงินจ่ายประเดิมหรือเงินชดเชยของสมาชิกเพราะเหตุสมาชิกไม่มีสิทธิได้รับเนื่องจากการออกจากราชการหรือเพราะเหตุการรับบำเหน็จหรือบำเหน็จตกทอด จำนวน 78.44 ล้านบาท

Appendix

เงินฝากธนาคาร ณ วันที่ 31 ธันวาคม 2560 ในงบการเงินรวมและงบการเงินเฉพาะกองทุนได้รวมเงินฝากออมทรัพย์
สกุลเงินต่างประเทศ ดังนี้

ธนาคาร	สกุลเงิน	จำนวนเงิน		
		สกุลเงินต่างประเทศ	ล้านบาท	
ธนาคารกสิกรไทย จำกัด (มหาชน)	เงินดอลลาร์สหรัฐ ฯ	0.010	ล้านเหรียญ	0.33
ธนาคารไทยพาณิชย์ จำกัด (มหาชน)	เงินดอลลาร์สหรัฐ ฯ	0.846	ล้านเหรียญ	27.57
ธนาคารไทยพาณิชย์ จำกัด (มหาชน)	เงินหยวน	0.146	ล้านหยวน	0.73
ธนาคารทหารไทย จำกัด (มหาชน)	เงินดอลลาร์สหรัฐ ฯ	0.001	ล้านเหรียญ	0.03
ธนาคารสแตนดาร์ดชาร์เตอร์ด (ไทย) จำกัด (มหาชน)	เงินดอลลาร์สหรัฐ ฯ	0.003	ล้านเหรียญ	0.11
China Construction Bank	เงินหยวน	2.786	ล้านหยวน	13.96
The China Securities Depository and Clearing Corporation Ltd.	เงินหยวน	0.872	ล้านหยวน	4.37
JP Morgan Chase Bank N.A.	เงินดอลลาร์ออสเตรเลีย	1.199	ล้านเหรียญ	30.57
JP Morgan Chase Bank N.A.	เงินเรียลบราซิล	0.011	ล้านเรียล	0.11
JP Morgan Chase Bank N.A.	เงินดอลลาร์แคนาดา	0.002	ล้านเหรียญ	0.05
JP Morgan Chase Bank N.A.	เงินฟรังก์สวิส	0.005	ล้านฟรังก์	0.16
JP Morgan Chase Bank N.A.	เงินยูโร	0.005	ล้านยูโร	0.21
JP Morgan Chase Bank N.A.	เงินปอนด์สเตอร์ลิงอังกฤษ	0.055	ล้านปอนด์	2.40
JP Morgan Chase Bank N.A.	เงินดอลลาร์ฮ่องกง	0.735	ล้านเหรียญ	3.07
JP Morgan Chase Bank N.A.	เงินวอนเกาหลีใต้	0.267	ล้านวอน	0.01
JP Morgan Chase Bank N.A.	เงินดอลลาร์ไต้หวัน	13.497	ล้านเหรียญ	14.78
JP Morgan Chase Bank N.A.	เงินดอลลาร์สหรัฐ ฯ	57.145	ล้านเหรียญ	1,862.35
JP Morgan Chase Bank N.A.	เงินรูปีอินเดีย	3.156	ล้านรูปี	1.61
รวม				1,962.42

เงินฝากธนาคารประเภทออมทรัพย์สำหรับปี 2560 มีอัตราดอกเบี้ยตั้งแต่ร้อยละ 0.00 – 1.62 ต่อปี

9. ลูกหนี้จากเงินปันผลและดอกเบี้ย ประกอบด้วย

	หน่วย : ล้านบาท			
	งบการเงินรวม		งบการเงินเฉพาะกองทุน	
	31 ธ.ค. 2560	31 ธ.ค. 2559	31 ธ.ค. 2560	31 ธ.ค. 2559
เงินปันผลค้างรับ	83.83	83.38	83.83	83.38
ดอกเบี้ยค้างรับเงินฝากออมทรัพย์	1.94	1.58	1.94	1.58
ดอกเบี้ยค้างรับเงินฝากประจำและบัตรเงินฝาก	113.37	167.09	113.30	167.01
ดอกเบี้ยค้างรับตราสารหนี้ภาครัฐ	2,012.97	2,077.96	2,012.97	2,077.96
ดอกเบี้ยค้างรับตราสารหนี้สถาบันการเงิน	136.65	173.05	136.65	173.05
ดอกเบี้ยค้างรับตราสารหนี้บริษัท	382.36	349.47	382.36	349.47
ดอกเบี้ยค้างรับตราสารหนี้ต่างประเทศ	81.76	79.76	81.76	79.76
รวม	2,812.88	2,932.29	2,812.81	2,932.21

10. สินทรัพย์ตราสารอนุพันธ์ ประกอบด้วย

	หน่วย : ล้านบาท			
	งบการเงินรวม		งบการเงินเฉพาะกองทุน	
	31 ธ.ค. 2560	31 ธ.ค. 2559	31 ธ.ค. 2560	31 ธ.ค. 2559
ลูกหนี้ตามสัญญาซื้อขายเงินตราต่างประเทศล่วงหน้า	369.03	79.61	369.03	79.61
รวม	369.03	79.61	369.03	79.61

11. เงินลงทุนในบริษัทย่อย

กิจการที่ กบข. ลงทุนและมีอำนาจในการควบคุมมี 3 บริษัท โดยบริษัทย่อยทั้ง 3 ให้บริการเกี่ยวข้องกับกิจกรรมการลงทุนของ กบข. ดังนี้

ชื่อบริษัท	สถานที่หลัก ในการ ประกอบธุรกิจ	บริการหลักที่เกี่ยวข้อง กับกิจกรรมการลงทุน ของ กบข.	ร้อยละที่ลงทุน	
			31 ธ.ค. 2560	31 ธ.ค. 2559
1.บริษัท ไทย แอคมินิสเตรชั่น เซอร์วิสเรส จำกัด	ประเทศไทย	งานทะเบียนสมาชิก	99.99	99.99
2.บริษัท จีทีเอฟ พร็อพเพอร์ตี้ แมเนจเม้นท์ จำกัด	ประเทศไทย	บริหารอสังหาริมทรัพย์	99.99	99.99
3.บริษัท ไทยพรอสเพอร์ตี้ แอ็ดไวซอรี จำกัด	ประเทศไทย	ที่ปรึกษาการลงทุน	51.00	51.00

บริษัทย่อยที่มีส่วนได้เสียที่ไม่มีอำนาจควบคุมที่มีสาระสำคัญมี 1 กิจการ คือ บริษัท ไทยพรอสเพอร์ตี้ แอ็ดไวซอรี จำกัด โดยรายละเอียดแสดงอยู่ในหมายเหตุประกอบงบการเงิน ข้อ 11.2

ณ วันที่ 31 ธันวาคม 2560 และ 2559 มูลค่าเงินลงทุนในบริษัทย่อยของ กบข. มีดังนี้

ชื่อบริษัทย่อย	ราคาหุ้น		วิธีส่วนได้เสีย	
	31 ธ.ค. 2560	31 ธ.ค. 2559	31 ธ.ค. 2560	31 ธ.ค. 2559
1.บริษัท ไทย แอคมินิสเตรชั่น เซอร์วิสเรส จำกัด	35.50	35.50	45.57	44.70
2.บริษัท จีทีเอฟ พร็อพเพอร์ตี้ แมเนจเม้นท์ จำกัด	5.00	5.00	8.92	10.30
3.บริษัท ไทยพรอสเพอร์ตี้ แอ็ดไวซอรี จำกัด	3.06	3.06	24.65	28.98
รวม	43.56	43.56	79.14	83.98

11.1 รายการระหว่างกิจการที่เกี่ยวข้องกัน

รายการระหว่างกิจการที่เกี่ยวข้องกันประกอบด้วย สินทรัพย์ หนี้สิน รายได้ และค่าใช้จ่ายของ กบข. ส่วนหนึ่งเกิดจากรายการบัญชีกับกิจการที่เกี่ยวข้องกัน โดยมีการถือหุ้นและหรือกรรมกร่วมกัน รายการระหว่างกันที่รวมไว้ในงบการเงินรวมใช้ราคาตามสัญญาที่ตกลงกันได้

11.1.1 **สินทรัพย์และหนี้สิน** ที่เป็นรายการกับกิจการที่เกี่ยวข้องกัน ณ วันที่ 31 ธันวาคม 2560 และ 2559 มีรายละเอียดดังนี้

Amun

	หน่วย : ล้านบาท	
	งบการเงินเฉพาะกองทุน	
	31 ธ.ค. 2560	31 ธ.ค. 2559
สินทรัพย์:		
ลูกหนี้จากการขายเงินลงทุน		
บริษัท จีพีเอฟ พร็อพเพอร์ตี้ แมเนจเม้นท์ จำกัด	48.56	-
ลูกหนี้จากการให้เช่าและบริการ		
บริษัท ไทย แอตมินิสเทรชั่น เซอร์วิสเซล จำกัด	0.03	0.03
บริษัท จีพีเอฟ พร็อพเพอร์ตี้ แมเนจเม้นท์ จำกัด	39.83	13.35
สินทรัพย์อื่น		
บริษัท ไทย แอตมินิสเทรชั่น เซอร์วิสเซล จำกัด	0.20	0.04
บริษัท จีพีเอฟ พร็อพเพอร์ตี้ แมเนจเม้นท์ จำกัด	0.03	0.03
หนี้สิน :		
ค่าใช้จ่ายค้างจ่าย		
บริษัท ไทย แอตมินิสเทรชั่น เซอร์วิสเซล จำกัด	5.89	5.99
บริษัท จีพีเอฟ พร็อพเพอร์ตี้ แมเนจเม้นท์ จำกัด	1.00	1.33
เงินประกันค่าเช่าและบริการ		
บริษัท ไทย แอตมินิสเทรชั่น เซอร์วิสเซล จำกัด	1.37	1.31
หนี้สินอื่น		
บริษัท ไทย แอตมินิสเทรชั่น เซอร์วิสเซล จำกัด	0.06	0.08

11.1.2 รายได้และค่าใช้จ่าย ที่เป็นรายการกับกิจการที่เกี่ยวข้องกัน สำหรับปีสิ้นสุดวันที่ 31 ธันวาคม 2560 และ 2559 มีรายละเอียดดังนี้

	หน่วย : ล้านบาท	
	งบการเงินเฉพาะกองทุน	
	2560	2559
รายได้ :		
เงินปันผล		
บริษัท ไทย แอตมินิสเทรชั่น เซอร์วิสเซล จำกัด	2.41	2.95
บริษัท จีพีเอฟ พร็อพเพอร์ตี้ แมเนจเม้นท์ จำกัด	-	0.75
รายได้ค่าเช่าอาคารและบริการ		
บริษัท ไทย แอตมินิสเทรชั่น เซอร์วิสเซล จำกัด	5.92	5.45
บริษัท จีพีเอฟ พร็อพเพอร์ตี้ แมเนจเม้นท์ จำกัด	120.84	133.64
ค่าใช้จ่าย :		
ค่าใช้จ่ายในการบริการ		
บริษัท ไทย แอตมินิสเทรชั่น เซอร์วิสเซล จำกัด	33.00	33.60
ค่าธรรมเนียมในการบริหารอาคาร		
บริษัท จีพีเอฟ พร็อพเพอร์ตี้ แมเนจเม้นท์ จำกัด	3.72	3.72

11.2 ส่วนได้เสียในกิจกรรมและกระแสเงินสดของบริษัทย่อยที่เป็นของส่วนได้เสียที่ไม่มีอำนาจควบคุม (Non – Controlling Interests: NCI)

รายละเอียดของบริษัทย่อยที่ กบข. ไม่ได้มีส่วนได้เสียในความเป็นเจ้าของทั้งหมด และมีส่วนได้เสียที่ไม่มีอำนาจควบคุม (NCI) ที่มีสาระสำคัญ ซึ่งแสดงด้วยจำนวนเงินก่อนตัดรายการระหว่างกัน มีดังนี้

ชื่อของบริษัทย่อย	สัดส่วนของส่วนได้เสียในความเป็นเจ้าของและสิทธิในการออกเสียงที่ถือโดย NCI		ขาดทุนที่แบ่งให้กับ NCI สำหรับปี		หน่วย : ล้านบาท ยอดสะสมของ NCI	
	31 ธ.ค. 2560	31 ธ.ค. 2559	2560	2559	31 ธ.ค. 2560	31 ธ.ค. 2559
	บริษัท ไทยพรอสเพอริตี้ แอ็ดไวซอรี จำกัด	49.00%	49.00%	(4.16)	(4.44)	23.69

สรุปข้อมูลทางการเงินของบริษัทย่อยของ กบข. ที่มีส่วนได้เสียที่ไม่มีอำนาจควบคุมที่มีสาระสำคัญ ซึ่งแสดงด้วยจำนวนเงินก่อนตัดรายการระหว่างกัน

บริษัท ไทยพรอสเพอริตี้ แอ็ดไวซอรี จำกัด	หน่วย : ล้านบาท	
	31 ธ.ค. 2560	31 ธ.ค. 2559
งบแสดงฐานะการเงิน ณ วันที่:		
สินทรัพย์หมุนเวียน	55.92	63.72
สินทรัพย์ไม่หมุนเวียน	2.16	1.74
หนี้สินหมุนเวียน	(5.15)	(4.72)
หนี้สินไม่หมุนเวียน	(4.59)	(3.91)
สินทรัพย์สุทธิ	48.34	56.83
ส่วนของผู้ถือหุ้นที่เป็นส่วนของบริษัทใหญ่	24.65	28.98
ส่วนได้เสียที่ไม่มีอำนาจควบคุม	23.69	27.85
	31 ธ.ค. 2560	31 ธ.ค. 2559
งบกำไรขาดทุน สำหรับปีสิ้นสุดวันที่ :		
รายได้	16.49	14.67
ขาดทุนสำหรับปี	(8.49)	(9.06)
ขาดทุนที่แบ่งให้ส่วนได้เสียที่ไม่มีอำนาจควบคุม	(4.16)	(4.44)

12. ส่วนได้เสียในบริษัทย่อยที่มีได้นำมารวมในการจัดทำงบการเงินรวม

ชื่อบริษัทย่อย	สถานที่หลักในการประกอบธุรกิจ	บริการหลัก	ร้อยละที่ลงทุน	
			2560	2559
กองทุนรวมสินทรัพย์ไทย 1	ประเทศไทย	กองทุนรวมอสังหาริมทรัพย์	100.00	100.00

13. อาคารและอุปกรณ์ ประกอบด้วย

	งบการเงินรวม			
	ยอดคงเหลือ	เพิ่มขึ้น	ลดลง	ยอดคงเหลือ
	ณ 31 ธ.ค. 2559			ณ 31 ธ.ค. 2560
หน่วย : ล้านบาท				
อาคารและอุปกรณ์ (ราคาทุน)				
อุปกรณ์และเครื่องใช้สำนักงาน	164.51	6.66	(10.87)	160.30
ส่วนปรับปรุงสำนักงานเช่า	87.18	0.15	(14.29)	73.04
เครื่องตกแต่งสำนักงานและติดตั้งเฟอร์นิเจอร์	26.29	0.26	(0.35)	26.20
ยานพาหนะ	7.17	-	(4.38)	2.79
สินทรัพย์รับบริจาค	12.03	-	-	12.03
รวม	297.18	7.07	(29.89)	274.36
ค่าเสื่อมราคาสะสม				
อุปกรณ์และเครื่องใช้สำนักงาน	(134.88)	(11.27)	10.87	(135.28)
ส่วนปรับปรุงสำนักงานเช่า	(86.87)	(0.28)	14.28	(72.87)
เครื่องตกแต่งสำนักงานและติดตั้งเฟอร์นิเจอร์	(22.46)	(1.20)	0.35	(23.31)
ยานพาหนะ	(4.37)	0.03	2.64	(1.70)
สินทรัพย์รับบริจาค	(12.03)	-	-	(12.03)
รวม	(260.61)	(12.72)	28.14	(245.19)
ราคาตามบัญชี	36.57	(5.65)	(1.75)	29.17

	งบการเงินเฉพาะกองทุน			
	ยอดคงเหลือ	เพิ่มขึ้น	ลดลง	ยอดคงเหลือ
	ณ 31 ธ.ค. 2559			ณ 31 ธ.ค. 2560
หน่วย : ล้านบาท				
อาคารและอุปกรณ์ (ราคาทุน)				
อุปกรณ์และเครื่องใช้สำนักงาน	140.05	6.65	(10.44)	136.26
ส่วนปรับปรุงสำนักงานเช่า	78.06	0.15	(14.29)	63.92
เครื่องตกแต่งสำนักงานและติดตั้งเฟอร์นิเจอร์	22.55	0.26	(0.35)	22.46
ยานพาหนะ	7.17	-	(4.38)	2.79
สินทรัพย์รับบริจาค	12.03	-	-	12.03
รวม	259.86	7.06	(29.46)	237.46
ค่าเสื่อมราคาสะสม				
อุปกรณ์และเครื่องใช้สำนักงาน	(111.02)	(11.08)	10.44	(111.66)
ส่วนปรับปรุงสำนักงานเช่า	(77.75)	(0.28)	14.28	(63.75)
เครื่องตกแต่งสำนักงานและติดตั้งเฟอร์นิเจอร์	(18.79)	(1.18)	0.35	(19.62)
ยานพาหนะ	(4.37)	0.03	2.64	(1.70)
สินทรัพย์รับบริจาค	(12.03)	-	-	(12.03)
รวม	(223.96)	(12.51)	27.71	(208.76)
ราคาตามบัญชี	35.90	(5.45)	(1.75)	28.70

ณ วันที่ 31 ธันวาคม 2560 และ 2559 กบข.มีอุปกรณ์ เครื่องใช้สำนักงานและยานพาหนะทุนรวม 204.37 ล้านบาท และ 231.67 ล้านบาท ตามลำดับ ที่ตัดค่าเสื่อมราคาเต็มจำนวนแล้วแต่ยังใช้งานอยู่

14. สินทรัพย์ไม่มีตัวตน ประกอบด้วย

	หน่วย : ล้านบาท			
	งบการเงินรวม			
	ยอดคงเหลือ ณ 31 ธ.ค. 2559	เพิ่มขึ้น	ลดลง	ยอดคงเหลือ ณ 31 ธ.ค. 2560
สินทรัพย์ไม่มีตัวตน				
โปรแกรมคอมพิวเตอร์	247.44	26.08	(22.98)	250.54
โปรแกรมคอมพิวเตอร์ระหว่างพัฒนา	15.38	7.68	(20.34)	2.72
รวม	262.82	33.76	(43.32)	253.26
ค่าตัดจำหน่ายสะสม				
โปรแกรมคอมพิวเตอร์	(232.68)	(12.86)	22.98	(222.56)
รวม	(232.68)	(12.86)	22.98	(222.56)
ราคาตามบัญชี	30.14	20.90	(20.34)	30.70

	หน่วย : ล้านบาท			
	งบการเงินเฉพาะกองทุน			
	ยอดคงเหลือ ณ 31 ธ.ค. 2559	เพิ่มขึ้น	ลดลง	ยอดคงเหลือ ณ 31 ธ.ค. 2560
สินทรัพย์ไม่มีตัวตน				
โปรแกรมคอมพิวเตอร์	132.24	25.63	(22.98)	134.89
โปรแกรมคอมพิวเตอร์ระหว่างพัฒนา	15.38	7.68	(20.34)	2.72
รวม	147.62	33.31	(43.32)	137.61
ค่าตัดจำหน่ายสะสม				
โปรแกรมคอมพิวเตอร์	(117.59)	(12.68)	22.98	(107.29)
รวม	(117.59)	(12.68)	22.98	(107.29)
ราคาตามบัญชี	30.03	20.63	(20.34)	30.32

ณ วันที่ 31 ธันวาคม 2560 และ 2559 กบข.มีสินทรัพย์ไม่มีตัวตน รวม 209.93 ล้านบาท และ 216.78 ล้านบาท ตามลำดับ ที่ตัดจำหน่ายเต็มจำนวนแล้วแต่ยังใช้งานอยู่

14/11/20

15. สินทรัพย์อื่น ประกอบด้วย

	หน่วย : ล้านบาท			
	งบการเงินรวม		งบการเงินเฉพาะกองทุน	
	31 ธ.ค. 2560	31 ธ.ค. 2559	31 ธ.ค. 2560	31 ธ.ค. 2559
ค่าใช้จ่ายจ่ายล่วงหน้า	11.02	8.55	10.44	5.71
เงินประกันและเงินมัดจำ	8.83	9.09	8.31	8.36
เงินค้ำเบิกกระทรวงการคลัง	1.09	1.49	1.09	1.49
ค่าธรรมเนียมจากการให้ยืมหลักทรัพย์ค้ำรับ	1.64	4.11	1.64	4.11
เงินวางประกันสัญญาซื้อขายล่วงหน้า	48.11	-	48.11	-
อื่นๆ	17.52	7.48	14.92	5.73
รวม	88.21	30.72	84.51	25.40

16. ค่าใช้จ่ายค้างจ่าย ประกอบด้วย

	หน่วย : ล้านบาท			
	งบการเงินรวม		งบการเงินเฉพาะกองทุน	
	31 ธ.ค. 2560	31 ธ.ค. 2559	31 ธ.ค. 2560	31 ธ.ค. 2559
ค่าบริการบริหารระบบงานสมาชิกค้างจ่าย	-	-	5.89	5.99
ค่าธรรมเนียมผู้เก็บรักษาทรัพย์สินค้างจ่าย	9.58	7.17	9.58	7.17
ค่าธรรมเนียมผู้จัดการกองทุนค้างจ่าย	100.34	90.15	100.34	90.15
ค่าสอบบัญชีค้างจ่าย	1.64	1.47	1.22	1.12
ค่าตอบแทนพิเศษค้างจ่าย	95.16	88.86	86.97	80.59
ค่าใช้จ่ายสำนักงานค้างจ่าย	20.75	38.33	18.88	28.05
รวม	227.47	225.98	222.88	213.07

17. เงินที่สมาชิกไม่มีสิทธิได้รับรอจ่ายคืนกระทรวงการคลัง

ตามพระราชบัญญัติกองทุนบำเหน็จบำนาญข้าราชการ (ฉบับที่ 5) พ.ศ. 2550 มาตรา 73/1 ในกรณีที่ไม่มีกรจ่ายเงินประเดิมหรือเงินชดเชยของสมาชิก เพราะเหตุสมาชิกไม่มีสิทธิได้รับเนื่องจากการออกจากราชการหรือเพราะเหตุการรับบำเหน็จหรือบำเหน็จตกทอดแล้วแต่กรณี ให้กองทุนส่งเงินประเดิมหรือเงินชดเชยของสมาชิกรายนั้นพร้อมดอกเบี้ยของเงินดังกล่าวคืนแก่กระทรวงการคลัง

เมื่อวันที่ 22 พฤษภาคม 2555 สำหรับผู้ที่กลับเข้ารับราชการใหม่และมีสิทธิได้รับเงินประเดิม เงินชดเชย และดอกเบี้ยของเงินดังกล่าวตามมาตรา 38 วรรค 4 แห่งพระราชบัญญัติกองทุนบำเหน็จบำนาญข้าราชการ พ.ศ. 2539 และที่แก้ไขเพิ่มเติม กรมบัญชีกลางกำหนดให้นำเงินประเดิม เงินชดเชย และดอกเบี้ยของเงินดังกล่าวมาปรับปรุงกับเงินที่ต้องส่งคืนกระทรวงการคลังตามมาตรา 73/1 ให้ถูกต้องก่อน แล้วจึงนำเงินส่วนที่เหลือส่งคืนกระทรวงการคลัง

ณ วันที่ 31 ธันวาคม 2560 เงินประเดิมหรือเงินชดเชยที่สมาชิกไม่มีสิทธิได้รับพร้อมดอกเบี้ยของเงินดังกล่าวเท่ากับ 111.19 ล้านบาท โดย กบข. ได้โอนเงินจากบัญชีเงินลงทุนไปไว้ในบัญชีเงินฝากออมทรัพย์ของธนาคารออมสิน เพื่อส่งคืนกระทรวงการคลังแล้วจำนวน 78.44 ล้านบาท สำหรับส่วนที่เหลือจำนวน 32.75 ล้านบาท ได้โอนไปไว้ในบัญชีดังกล่าวแล้วในเดือนมกราคม 2561

ผู้สอบบัญชี

18. เงินทดรองจ่ายจากกระทรวงการคลัง

ตามประกาศกระทรวงการคลัง เรื่อง "หลักเกณฑ์และวิธีการในการนำเงินประเดิม เงินชดเชย และดอกผลของเงินดังกล่าวส่งคืนคลัง" กำหนดให้ กบข. นำเงินประเดิม เงินชดเชย และดอกผลของเงินดังกล่าวที่ไม่ได้จ่ายให้สมาชิกส่งคืนคลัง โดยให้ กบข. เหลือเงินไว้จำนวน 200 ล้านบาท เพื่อทดรองจ่ายให้แก่สมาชิกกรณีกระทรวงการคลังส่งเงินประเดิมและเงินชดเชยให้กองทุนขาดไป ตามมาตรา 67/2 แห่งพระราชบัญญัติกองทุนบำเหน็จบำนาญข้าราชการ พ.ศ. 2539 และที่แก้ไขเพิ่มเติม เมื่อเงินทดรองจ่ายลดลง กบข. สามารถหักเงินจากเงินที่จะต้องนำส่งคืนคลังตามมาตรา 73/1 แล้วจึงนำส่งเงินส่วนที่เหลือส่งคืนกระทรวงการคลัง ณ วันที่ 31 ธันวาคม 2560 เงินกองกลางที่สำรองไว้เพื่อประโยชน์ดังกล่าวมีจำนวน 5.99 ล้านบาท

19. ประมาณการภาระหนี้สิน - ผลประโยชน์พนักงาน

การให้ผลประโยชน์พนักงานเป็นการผูกพันขององค์กรที่ตกลงกับพนักงาน จึงมีการประมาณการหนี้สินซึ่งมาจากการให้บริการในอดีตและในอนาคตที่จะเกิดขึ้น โดยมีรายละเอียดดังนี้

	หน่วย : ล้านบาท			
	งบการเงินรวม		งบการเงินเฉพาะกองทุน	
	31 ธ.ค. 2560	31 ธ.ค. 2559	31 ธ.ค. 2560	31 ธ.ค. 2559
งบแสดงฐานะการเงิน				
ผลประโยชน์เมื่อเกษียณอายุ	8.48	7.46	-	-
ผลประโยชน์ระยะยาวอื่น	7.88	7.35	7.26	6.64
หนี้สินในงบแสดงฐานะการเงิน	16.36	14.81	7.26	6.64

ทั้งนี้การเปลี่ยนแปลงในมูลค่าปัจจุบันของภาระผูกพันของผลประโยชน์พนักงาน ณ วันที่ 31 ธันวาคม 2560 และ 2559 มีดังนี้

	หน่วย : ล้านบาท			
	งบการเงินรวม		งบการเงินเฉพาะกองทุน	
	2560	2559	2560	2559
ประมาณการภาระหนี้สิน - ผลประโยชน์พนักงาน ณ วันที่ 1 มกราคม	14.81	15.66	6.64	8.88
ผลประโยชน์ที่จ่าย (ผลประโยชน์ระยะยาวอื่น)	(0.51)	(0.72)	(0.40)	(0.65)
ประมาณการภาระหนี้สิน - ผลประโยชน์พนักงาน เพิ่มขึ้น	2.06	(0.13)	1.02	(1.59)
ประมาณการภาระหนี้สิน - ผลประโยชน์พนักงาน ณ วันที่ 31 ธันวาคม	16.36	14.81	7.26	6.64

ข้อสมมติหลักในการประมาณการตามหลักการคณิตศาสตร์ประกันภัย ณ วันที่ 31 ธันวาคม 2560 และ 2559

	งบการเงินเฉพาะกองทุน	
	31 ธ.ค. 2560	31 ธ.ค. 2559
อัตราคิดลด	1.43%	1.54%
อัตราการหมุนเวียนของพนักงาน	4.78%	6.06%

20. หนี้สินอื่น ประกอบด้วย

	หน่วย : ล้านบาท			
	งบการเงินรวม		งบการเงินเฉพาะกองทุน	
	31 ธ.ค. 2560	31 ธ.ค. 2559	31 ธ.ค. 2560	31 ธ.ค. 2559
เงินประกันสัญญาจัดซื้อจัดจ้าง	3.65	5.07	3.55	4.41
เจ้าหนี้งานจัดซื้อจัดจ้าง	34.22	23.54	34.28	23.61
เงินรอจ่ายคืนสมาชิก	127.13	238.11	127.13	238.11
เงินรอจ่ายคืนหน่วยงานต้นสังกัด	1.17	1.53	1.17	1.53
เงินรอจ่ายคืนภาครัฐ	6.04	0.65	6.04	0.65
ภาษีมูลค่าเพิ่มรอจัดส่ง	7.06	5.03	5.16	3.25
ภาษีเงินได้หัก ณ ที่จ่ายค้างจ่าย	3.20	3.58	2.75	3.07
ภาษีโรงเรือนและที่ดินค้างจ่าย	42.51	64.40	42.47	44.00
เงินประกันค่าเช่าและบริการจากอสังหาริมทรัพย์	130.56	134.09	131.87	123.52
ค่าเช่าและบริการจากอสังหาริมทรัพย์รับล่วงหน้า	2.57	11.88	2.57	9.14
เงินค้างส่งกระทรวงการคลัง	0.45	1.02	0.45	1.02
เจ้าหนี้เงินประกันสัญญาตราสารอนุพันธ์	-	2.26	-	2.26
อื่น ๆ	35.93	6.37	25.74	1.67
รวม	394.49	497.53	383.18	456.24

ณ วันที่ 31 ธันวาคม 2560 กบข.มีเงินรอจ่ายคืนสมาชิกจำนวน 127.13 ล้านบาท ประกอบด้วยเงินรอจ่ายคืนสมาชิกจำนวน 1.95 ล้านบาท เงินรอจ่ายคืนสมาชิกพันสภาพ 124.99 ล้านบาท และธนาณัติจ่ายคืนสมาชิกหมดอายุ 0.19 ล้านบาท

ตามพระราชบัญญัติกองทุนบำเหน็จบำนาญข้าราชการ (ฉบับที่ 5) พ.ศ.2550 มาตรา 67/2 เงินประเดิมตามบัญชีสมาชิกรายบุคคลซึ่งกระทรวงการคลังส่งเข้ากองทุนนั้น หากต่อมามีข้อมูลเพิ่มเติมทำให้ต้องเปลี่ยนแปลงยอดเงินประเดิมและดอกเบี้ยของเงินดังกล่าวให้ กบข.คำนวณผลการเปลี่ยนแปลงสุทธิเป็นรายเดือน ในกรณีที่ผลการเปลี่ยนแปลงสุทธิเป็นการรับเงินเกิน ให้ กบข.ส่งเงินดังกล่าวคืนกระทรวงการคลัง แต่ในกรณีที่ผลการเปลี่ยนแปลงสุทธิเป็นการรับเงินขาด ให้ กบข.ทดรองจ่ายออกจากบัญชีเงินกองกลางเพื่อเข้าบัญชีสมาชิกรายบุคคลก่อน หลังจากนั้นให้แจ้งกระทรวงการคลังดำเนินการส่งเงินเท่าจำนวนเงินที่ทดรองจ่ายไปคืนแก่บัญชีเงินกองกลางภายในปีงบประมาณถัดไป โดย ณ วันที่ 31 ธันวาคม 2560 ยอดเงินประเดิมและดอกเบี้ยของเงินดังกล่าวที่มีผลการเปลี่ยนแปลงสุทธิเป็นการรับเงินเกินและรอนำส่งคืนกระทรวงการคลังมีจำนวน 0.45 ล้านบาท

21. เงินทุนที่รับเข้าบัญชีสมาชิกรายบุคคล ประกอบด้วย

	หน่วย : ล้านบาท	
	31 ธ.ค. 2560	31 ธ.ค. 2559
เงินประเดิม	7,534.45	9,033.39
เงินสะสม	90,912.75	85,677.45
เงินสมทบ	87,046.34	82,577.64
เงินชดเชย	58,198.59	55,196.71
เงินรับจากสมาชิกตรวจสอบ	4.26	4.26
เงินรับเกินจากวันที่พันสมาชิกภาพ	2.36	5.52
รวม	243,698.75	232,494.97

22. เงินสมาชิกที่พ้นสมาชิกภาพ

ตามพระราชบัญญัติกองทุนบำเหน็จบำนาญข้าราชการ (ฉบับที่ 5) พ.ศ. 2550 มาตรา 67/1 สมาชิกที่พ้นสมาชิกภาพที่มีสิทธิได้รับเงินสะสม เงินสมทบ เงินประเดิม เงินชดเชย และผลประโยชน์ตอบแทนเงินดังกล่าว ที่ยังไม่ขอรับเงินคืน หรือขอทยอยรับเงินคืนให้ กบข.บริหารเงินที่ยังไม่รับคืนต่อไปได้

ณ วันที่ 31 ธันวาคม 2560 และ 2559 กบข.มีเงินสมาชิกที่พ้นสมาชิกภาพจำนวน 2,938.51 ล้านบาท และ 2,423.06 ล้านบาท ตามลำดับ โดย ณ สิ้นปี 2560 กบข.มีลูกหนี้สมาชิกจากการจ่ายเงินให้กับสมาชิกที่พ้นสมาชิกภาพโดยไม่มีสิทธิรับ จำนวน 17 ราย เป็นเงิน 6.04 ล้านบาท โดย กบข.ส่งข้อเท็จจริงให้อัยการเพื่อดำเนินการแล้ว 1 ราย และอีก 16 ราย อยู่ระหว่าง กบข.ทำเรื่องยื่นฟ้องคดี

23. เงินสำรอง

ตามพระราชบัญญัติกองทุนบำเหน็จบำนาญข้าราชการ พ.ศ. 2539 มาตรา 72 รัฐต้องนำส่งเงินสำรองเป็นรายปีไม่น้อยกว่าร้อยละ 20 ของงบประมาณรายจ่ายบำเหน็จบำนาญประจำปี โดย กบข.บันทึกเงินสำรองที่ได้ตามเกณฑ์เงินสด โดยในปี 2560 และ 2559 กบข.ได้รับการจัดสรรงบประมาณจากรัฐเป็นจำนวน 28,807.00 ล้านบาท และ 27,179.00 ล้านบาท ตามลำดับ

ปลายปี 2557 พระราชบัญญัติการกลับไปใช้สิทธิในบำเหน็จบำนาญ ตามพระราชบัญญัติบำเหน็จบำนาญข้าราชการ พ.ศ. 2494 พ.ศ. 2557 (พ.ร.บ. Undo) มีผลใช้บังคับ โดยข้าราชการที่เป็นสมาชิก กบข.ก่อนวันที่ 27 มีนาคม 2540 มีสิทธิขอกลับไปใช้สิทธิในบำเหน็จบำนาญตามพระราชบัญญัติบำเหน็จบำนาญข้าราชการ พ.ศ. 2494 ได้ โดยหากประสงค์จะกลับไปใช้สิทธิในบำเหน็จบำนาญแบบเดิมให้แสดงความประสงค์ได้จนถึงวันที่ 30 มิถุนายน 2558

นอกจากนี้ ข้าราชการที่เป็นสมาชิก กบข.ก่อนวันที่ 27 มีนาคม 2540 ซึ่งออกจากราชการไปเนื่องจากถูกสั่งให้ออกจากราชการเพื่อไปรับราชการตามกฎหมายว่าด้วยการรับราชการทหาร หรือไปปฏิบัติงานใดๆ ตามพระราชกฤษฎีกาว่าด้วยการกำหนดหลักเกณฑ์การสั่งให้ข้าราชการไปทำการ ซึ่งให้นับเวลาระหว่างนั้นเหมือนเต็มเวลาราชการ หรือถูกสั่งให้ออกจากราชการไว้ก่อน หรืออยู่ในระหว่างร้องทุกข์หรืออุทธรณ์คำสั่งให้ออก ปลดออก หรือไล่ออกจากราชการ ก่อนหรือในวันที่ พ.ร.บ. Undo มีผลใช้บังคับ และกลับเข้ารับราชการหลังวันที่ 30 มิถุนายน 2558 สามารถแสดงความประสงค์กลับไปใช้สิทธิในบำเหน็จบำนาญแบบเดิมได้ภายใน 60 วันนับแต่วันที่กลับเข้ารับราชการ

สมาชิกที่กลับไปใช้สิทธิบำเหน็จบำนาญแบบเดิมจะได้รับเฉพาะเงินสะสมและผลประโยชน์ตอบแทนของเงินสะสม ไม่มีสิทธิได้รับเงินสมทบ เงินประเดิม เงินชดเชยและผลประโยชน์ตอบแทนของเงินดังกล่าว โดยกฎหมายกำหนดให้ กบข.นำส่งเงินสมทบ เงินประเดิม เงินชดเชยและผลประโยชน์ตอบแทนของเงินดังกล่าวเข้าบัญชีเงินสำรอง โดยสิ้นสุด ปี 2560 และ 2559 มีเงินส่วนดังกล่าวโอนเข้าบัญชีเงินสำรองจำนวน 2.79 ล้านบาท และ 15.75 ล้านบาท ตามลำดับ

เมื่อวันที่ 19 ธันวาคม 2560 กบข.ทำสัญญาซื้อขายที่ดินพร้อมสิ่งปลูกสร้างของโครงการซัมเมอร์เซ็ท เลคพ้อยท์ (ไม่รวมที่ดินและทาวน์เฮ้าส์ 2 ชั้น จำนวน 1 คูหา) ราคาทุน 2,711.84 ล้านบาท กับบริษัทเจอาร์ คิวชู บิซิเนส ดีเวลอปเมนท์ (ไทยแลนด์) จำกัด เป็นจำนวนเงิน 2,900.00 ล้านบาท มีกำไรจากการขายจำนวน 188.16 ล้านบาท โดย กบข.โอนกรรมสิทธิ์ที่ดินพร้อมสิ่งปลูกสร้างทั้งหมดตามสัญญาข้างต้นให้กับบริษัทเจอาร์ คิวชู บิซิเนส ดีเวลอปเมนท์ (ไทยแลนด์) จำกัด เมื่อวันที่ 20 ธันวาคม 2560 และได้รับชำระค่าซื้อสิ่งหามิทรัพย์จำนวน 2,900.00 ล้านบาทแล้ว แต่ยังคงเหลือสินทรัพย์และหนี้สินอื่นที่เกี่ยวข้องกับโครงการซัมเมอร์เซ็ท เลคพ้อยท์ อีกจำนวน 48.56 ล้านบาท ซึ่งอยู่ระหว่างรอการรับและชำระ

ณ วันที่ 31 ธันวาคม 2560 และ 2559 กบข. มีเงินสำรองจำนวน 373,753.94 ล้านบาท และ 344,911.73 ล้านบาท ตามลำดับ

24. ผลประโยชน์รอการจัดสรร

ณ วันที่ 31 ธันวาคม 2560 กบข. มีผลประโยชน์รอจัดสรรเฉพาะกองทุนจำนวน 24.89 ล้านบาท เป็นผลประโยชน์ที่เกิดขึ้นระหว่างวันที่ 30 - 31 ธันวาคม 2560 ซึ่งผลประโยชน์ทั้งหมดได้รับการจัดสรรให้บัญชีกองทุนแต่ละประเภทแล้วในเดือน มกราคม 2561 ตามหลักเกณฑ์และวิธีการจัดสรรผลประโยชน์ตามที่คณะกรรมการประกาศกำหนด

25. กำไรสุทธิจากการลงทุน

สำหรับปี 2560 และ ปี 2559 กบข. มีกำไรสุทธิจากการลงทุน ดังนี้

	หน่วย : ล้านบาท งบการเงินรวม	
	2560	2559
กำไรสุทธิที่เกิดขึ้นจากการจำหน่ายเงินลงทุน :		
ตราสารหนี้	145.64	1,967.96
ตราสารทุน	5,242.78	800.81
รวมกำไรสุทธิที่เกิดขึ้นจากการจำหน่ายเงินลงทุน	5,388.42	2,768.77
กำไร (ขาดทุน) สุทธิที่ยังไม่เกิดขึ้นจากการปรับมูลค่าเงินลงทุน :		
ตราสารหนี้	1,924.70	(3,214.83)
ตราสารทุน	13,206.09	9,260.05
รวมกำไรสุทธิที่ยังไม่เกิดขึ้นจากการปรับมูลค่าเงินลงทุน	15,130.79	6,045.22
รวมกำไรสุทธิจากการลงทุน	20,519.21	8,813.99

26. ผลประโยชน์สุทธิ

ผลประโยชน์สุทธิจากการดำเนินงาน คำนวณจากรายได้หักค่าใช้จ่ายและปรับปรุงเพิ่มขึ้นหรือลดลงด้วยผลกำไรหรือขาดทุนที่ยังไม่เกิดขึ้นจากการเพิ่มขึ้นหรือลดลงในมูลค่ายุติธรรมของเงินลงทุนที่เกิดขึ้นในระหว่างรอบระยะเวลาบัญชี

กบข. มีผลประโยชน์สุทธิจากการดำเนินงาน ไม่รวมส่วนได้เสียที่ไม่มีอำนาจควบคุม สำหรับปี 2560 และ 2559 จำนวน 37,092.47 ล้านบาท และ 30,499.85 ล้านบาท ตามลำดับ ได้จัดสรรเข้าสินทรัพย์สุทธิตามส่วนของเงินสำรอง เงินกองกลาง เงินประเดิม เงินสะสม เงินสมทบ เงินชดเชย ตามหลักเกณฑ์ในประกาศคณะกรรมการกองทุนบำเหน็จบำนาญข้าราชการ เรื่อง การคิดมูลค่าสินทรัพย์สุทธิเป็นจำนวนหน่วยและมูลค่าต่อหน่วย (Unitization) การจัดสรรผลประโยชน์สุทธิของแผนการลงทุน และการบันทึกบัญชีเงินรายบุคคลตามแผนการลงทุน พ.ศ. 2553 ดังนี้

	หน่วย : ล้านบาท งบการเงินรวม	
	2560	2559
ผลประโยชน์เงินสำรอง	13,542.21	12,651.24
ผลประโยชน์เงินกองกลาง	21.03	10.58
ผลประโยชน์เงินประเดิม	1,934.50	1,718.17
ผลประโยชน์เงินสะสม	8,221.11	5,974.72
ผลประโยชน์เงินสมทบ	7,941.30	5,807.02
ผลประโยชน์เงินชดเชย	5,267.11	3,859.07
ผลขาดทุนเงินรับเกินจากวันที่พ้นสมาชิกภาพ	(0.11)	(0.58)

หน่วย : ล้านบาท
งบการเงินรวม

	2560	2559
ผลประโยชน์เงินสมาชิกที่หันสมาชิกภาพ	183.73	112.99
ผลประโยชน์ (ขาดทุน) รอคการจัดสรร	(18.41)	366.64
ผลประโยชน์ส่วนที่เป็นของสมาชิก กบข. และกองทุนเงินสำรอง	37,092.47	30,499.85
ผลขาดทุนส่วนได้เสียที่ไม่มีอำนาจควบคุม	(4.16)	(4.44)
ผลประโยชน์สุทธิ	37,088.31	30,495.41

ผลประโยชน์เงินสำรอง ปี 2560 จำนวน 13,542.21 ล้านบาท เกิดจากรายได้จำนวน 13,811.16 ล้านบาท หักค่าใช้จ่ายจำนวน 219.15 ล้านบาท หักรายการปรับปรุงด้วยยอดขาดทุนที่ยังไม่เกิดขึ้นจากการเพิ่มขึ้นในมูลค่ายุติธรรมของเงินลงทุนในส่วนของเงินสำรองจำนวน 58.42 ล้านบาท และบวกผลประโยชน์รอการจัดสรรจำนวน 8.62 ล้านบาท

ผลขาดทุนเงินรับเกินจากวันที่หันสมาชิกภาพ ดำเนินจากเงินรับจากสมาชิกที่นำส่งให้ กบข. เกินจากวันที่หันสมาชิกภาพ ผลขาดทุนส่วนได้เสียที่ไม่มีอำนาจควบคุม กบข. ไม่นำมาจัดสรรผลขาดทุนของแผนการลงทุน และการบันทึกบัญชีเงินรายบุคคลตามแผนการลงทุน เนื่องจากเป็นส่วนได้เสียในบริษัทย่อยที่ไม่ได้เป็นของ กบข. ทั้งโดยตรงหรือทางอ้อม

27. เครื่องมือทางการเงิน

27.1 นโยบายการบริหารความเสี่ยง

เครื่องมือทางการเงินที่สำคัญของ กบข. ตามที่นิยามอยู่ในมาตรฐานการบัญชีฉบับที่ 107 (ปรับปรุง 2559) เรื่อง การแสดงรายการและการเปิดเผยข้อมูลสำหรับเครื่องมือทางการเงิน ประกอบด้วย เงินลงทุน เงินฝากธนาคาร และลูกหนี้ โดย กบข. มีความเสี่ยงที่เกี่ยวข้องกับเครื่องมือทางการเงินดังกล่าว และมีนโยบายการบริหารความเสี่ยงดังนี้

27.1.1 ความเสี่ยงด้านอัตราแลกเปลี่ยน

เนื่องจาก กบข. มีการลงทุนในตราสารทุนและตราสารหนี้ที่เป็นสกุลเงินต่างประเทศ ความผันผวนของอัตราแลกเปลี่ยนจึงมีผลต่อการดำเนินงานของ กบข. เมื่อมีการแปลงราคาหลักทรัพย์ดังกล่าวมาเป็นสกุลเงินบาท ดังนั้น กบข. ได้บริหารความเสี่ยงจากอัตราแลกเปลี่ยนดังกล่าวโดยการทำสัญญาแลกเปลี่ยนเงินตราต่างประเทศล่วงหน้าและสัญญาซื้อขายเงินตราต่างประเทศล่วงหน้ากับสถาบันการเงินให้เหมาะสมกับสถานการณ์ภายใต้กรอบการควบคุมสัดส่วนการป้องกันความเสี่ยงสำหรับการลงทุน

ณ วันที่ 31 ธันวาคม 2560 มูลค่าเงินลงทุนจัดตาม 5 สกุลเงินหลัก มีดังนี้

สกุลเงิน	หน่วย : ล้านดอลลาร์สหรัฐฯ					
	ตราสารทุนต่างประเทศ	ตราสารหนี้ต่างประเทศ	อสังหาริมทรัพย์ต่างประเทศ	สินค้าโภคภัณฑ์ต่างประเทศ	โครงสร้างพื้นฐานต่างประเทศ	รวม
เงินดอลลาร์สหรัฐฯ	1,741.58	207.21	59.82	338.86	147.09	2,494.56
เงินหยวน	81.00	64.69	-	-	-	145.69
เงินยูโร	84.25	0.07	-	-	17.39	101.71
เงินปอนด์สเตอร์ลิงอังกฤษ	41.35	(0.01)	-	-	20.26	61.60
เงินเยน	46.01	(0.02)	-	-	-	45.99
อื่นๆ	133.09	0.03	-	-	36.62	169.74
รวม	2,127.28	271.97	59.82	338.86	221.36	3,019.29

ณ วันที่ 31 ธันวาคม 2560 กบข. มีการป้องกันความเสี่ยงด้านอัตราแลกเปลี่ยนสำหรับการลงทุน
ในต่างประเทศ ดังนี้

หน่วย: ล้านดอลลาร์สหรัฐฯ

ประเภทเงินลงทุน	มูลค่าเงินลงทุน	สัญญาป้องกันความเสี่ยงอัตราแลกเปลี่ยน	สัดส่วนร้อยละ
ตราสารทุนต่างประเทศ	2,127.28	863.70	40.60
ตราสารหนี้ต่างประเทศ	271.97	264.96	97.42
สินค้าโภคภัณฑ์ต่างประเทศ	59.82	15.03	25.13
อสังหาริมทรัพย์ต่างประเทศ	338.86	88.04	25.98
โครงสร้างพื้นฐานต่างประเทศ	221.36	56.28	25.42
รวม	3,019.29	1,288.01	42.66

จากตารางข้างต้นจะเห็นว่า เงินลงทุนประเภทตราสารหนี้ต่างประเทศมีการป้องกันความเสี่ยงเกือบเต็มจำนวน ในขณะที่เงินลงทุนประเภทอื่นมีการทำสัญญาป้องกันความเสี่ยงบางส่วน จากการที่ค่าเงินบาทแข็งค่าขึ้นจาก 35.81 บาทต่อดอลลาร์สหรัฐฯ ณ สิ้นปี 2559 เป็น 32.59 บาทต่อดอลลาร์สหรัฐฯ ณ สิ้นปี 2560 ส่งผลให้มูลค่าสินทรัพย์ที่ลงทุนในต่างประเทศมีมูลค่าลดลงเมื่อแปลงค่าเป็นเงินบาท และจากการทำธุรกรรมป้องกันความเสี่ยงจากอัตราแลกเปลี่ยนไว้บางส่วน จะช่วยลดผลกระทบที่เกิดจากความผันผวนของค่าเงินบาทได้ในระดับหนึ่ง

สำหรับปี 2560 และ ปี 2559 กบข. มีขาดทุนสุทธิจากอัตราแลกเปลี่ยนเงินตราต่างประเทศดังนี้

หน่วย : ล้านบาท

	2560	2559
กำไรที่เกิดขึ้นจริงจากสัญญาอัตราแลกเปลี่ยนเงินตราต่างประเทศ	1,431.63	649.33
ขาดทุนที่ยังไม่เกิดขึ้นจริงจากอัตราแลกเปลี่ยนเงินตราต่างประเทศ	(6,656.99)	(845.38)
รวม	(5,225.36)	(196.05)

27.1.2 ความเสี่ยงด้านอัตราดอกเบี้ย

เนื่องจาก กบข. ลงทุนในตราสารหนี้ซึ่งจะมีความเสี่ยงจากการเปลี่ยนแปลงของอัตราดอกเบี้ย โดยโอกาสที่ราคาตราสารหนี้ อาจจะเพิ่มขึ้นหรือลดลง เมื่ออัตราดอกเบี้ยในท้องตลาดมีการเปลี่ยนแปลง โดยทั่วไปเมื่ออัตราดอกเบี้ยในท้องตลาดเพิ่มสูงขึ้น ราคาตราสารหนี้จะลดลง และหากอัตราดอกเบี้ยในท้องตลาดลดลง ราคาตราสารหนี้จะมีราคาเพิ่มสูงขึ้น ยิ่งตราสารหนี้มีอายุยาวเท่าไร ราคาของตราสารหนี้ก็จะมีความอ่อนไหวต่อการปรับตัวของอัตราดอกเบี้ยมากขึ้นเท่านั้น กบข. มีนโยบายการป้องกันความเสี่ยงจากอัตราดอกเบี้ย โดยการทำสัญญาแลกเปลี่ยนอัตราดอกเบี้ย (Interest Rate Swap: IRS) ไว้ล่วงหน้าเพื่อแปลงอัตราดอกเบี้ยลอยตัวที่มีแนวโน้มปรับตัวสูงขึ้นมาเป็นอัตราดอกเบี้ยคงที่ โดย ณ วันที่ 31 ธันวาคม 2560 ตราสารหนี้จัดตามประเภทอัตราดอกเบี้ย ดังนี้

April

	ยอดคงเหลือ (ล้านบาท)			รวม
	มีอัตราดอกเบี้ยปรับ ขึ้นลงตามอัตราตลาด	มีอัตราดอกเบี้ย คงที่	ไม่มีอัตรา ดอกเบี้ย	
เงินฝากธนาคาร	-	16,733.80	-	16,733.80
ตั๋วเงินคลัง	-	-	17,642.71	17,642.71
พันธบัตรรัฐบาล	37,259.32	420,661.66	1,003.66	458,924.64
พันธบัตรธนาคารแห่งประเทศไทย	2,676.14	15,823.66	16,149.10	34,648.90
พันธบัตรที่กระทรวงการคลังค้าประกัน	-	59,280.74	-	59,280.74
ตราสารหนี้ที่ได้รับการจัดอันดับและอื่น ๆ	214.44	93,445.90	145.28	93,805.62

	อัตราดอกเบี้ยคงที่ (ล้านบาท)			รวม
	ภายใน 1 ปี	มากกว่า 1-5 ปี	มากกว่า 5 ปี	
เงินฝากธนาคาร	16,733.80	-	-	16,733.80
พันธบัตรรัฐบาล	3,098.84	119,575.69	297,987.13	420,661.66
พันธบัตรธนาคารแห่งประเทศไทย	3,182.37	12,641.29	-	15,823.66
พันธบัตรที่กระทรวงการคลังค้าประกัน	13,873.65	25,195.93	20,211.16	59,280.74
ตราสารหนี้ที่ได้รับการจัดอันดับและอื่น ๆ	25,552.60	58,421.98	9,471.32	93,445.90

27.1.3 ความเสี่ยงด้านตลาด

กบข. มีความเสี่ยงด้านตลาด เนื่องจากมีเงินลงทุนในตราสาร ซึ่งผลตอบแทนของเงินลงทุนดังกล่าวขึ้นอยู่กับความผันผวนของภาวะเศรษฐกิจ การเมือง สถานการณ์ตลาดหุ้นและตลาดเงิน ซึ่งสภาพการณ์ดังกล่าวอาจมีผลกระทบทางด้านบวกหรือด้านลบต่อผลการดำเนินงานของบริษัทที่ออกตราสาร ทั้งนี้ขึ้นอยู่กับประเภทของธุรกิจของผู้ออกตราสารว่ามีความสัมพันธ์กับความผันผวนของตลาดมากน้อยเพียงใด อันอาจทำให้ราคาของตราสารเพิ่มขึ้นหรือลดลงได้

กบข. บริหารความเสี่ยงด้านตลาดโดยกำหนดกรอบการจัดสรรงบประมาณความเสี่ยง การใช้โมเดลมูลค่าความเสี่ยง (Value at Risk – VaR) ในการประเมินค่าความเสียหายที่อาจเกิดขึ้นในอนาคตด้วยความน่าจะเป็นในระดับหนึ่ง ต่อมูลค่าการลงทุนของ กบข. นอกจากนี้ ยังมีการใช้เครื่องมือการทดสอบภาวะวิกฤต (Stress Test) ในการประเมินค่าความเสียหายล่วงหน้าโดยทดสอบด้วยสถานการณ์วิกฤตที่คาดว่าเป็นเหตุการณ์ที่สภาวะตลาดมีความผันผวนผิดปกติ และมีระดับสูงที่อาจเกิดขึ้นกับ กบข. เพื่อให้มั่นใจว่าได้พิจารณาครอบคลุมความเสี่ยงที่อาจเกิดขึ้น

27.1.4 ความเสี่ยงด้านสภาพคล่อง

ความเสี่ยงด้านสภาพคล่องอาจเกิดได้จากการที่ไม่สามารถเปลี่ยนสินทรัพย์เป็นเงินสดได้ภายในเวลาที่ต้องการโดยมีต้นทุนที่เหมาะสม

กบข. บริหารความเสี่ยงด้านสภาพคล่องโดยการประมาณการกระแสเงินสดรับและกระแสเงินสดจ่ายโดยคาดการณ์สภาพคล่องของ กบข. ในอีก 10 ปีข้างหน้าและทบทวนทุกปี ในปัจจุบันกระแสเงินสดรับมากกว่ากระแสเงินสดจ่าย

27.1.5 ความเสี่ยงด้านเครดิต

ความเสี่ยงด้านเครดิต คือ ความเสี่ยงที่ผู้ออกตราสารหรือคู่ค้าของ กบข. ไม่สามารถปฏิบัติตามข้อผูกพันที่มีกับ กบข. ความเสี่ยงนี้รวมถึงความเสี่ยงที่มูลค่าตลาดของตราสารด้อยค่าลงจากการปรับลดอันดับความน่าเชื่อถือ (Credit Rating Downgrades) ของตราสารหรือของผู้ออกตราสาร

4/11/14

กบข. มีนโยบายบริหารความเสี่ยงด้านเครดิตโดยจะลงทุนในตราสารหนี้ที่ได้รับการจัดอันดับความน่าเชื่อถือในระดับน่าลงทุน (Investment Grade) เท่านั้น และกรณีที่อันดับความน่าเชื่อถือของตราสารหนี้ลดลงต่ำกว่าระดับน่าลงทุน ดังกล่าว ต้องมีการปรับปรุงการลงทุนให้แล้วเสร็จโดยเร็ว

ณ วันที่ 31 ธันวาคม 2560 ตราสารหนี้จัดตามอันดับความน่าเชื่อถือ ดังนี้

อันดับความน่าเชื่อถือ *	มูลค่ายุติธรรม (ล้านบาท)
AAA	34,893.99
AA+	7,552.27
AA	5,963.08
AA-	12,763.10
A+	14,997.02
A	9,440.92
A-	1,295.03
BBB+	714.92
BBB	456.39
BBB-	529.20
BB+	14.24
BB	4.53
รวม	88,624.69

* จัดโดยสถาบันจัดอันดับภายนอกคือ S&P (Standard and Poor)

27.2 มูลค่ายุติธรรมของเครื่องมือทางการเงิน

เงินลงทุนแสดงด้วยมูลค่ายุติธรรม ส่วนราคาตามบัญชีของสินทรัพย์ทางการเงินอื่นและหนี้สินทางการเงินไม่แตกต่างไปจากมูลค่ายุติธรรมอย่างมีสาระสำคัญ

27.3 ตราสารอนุพันธ์ทางการเงิน

กบข. มีนโยบายที่จะประกอบธุรกรรมตราสารอนุพันธ์มีวัตถุประสงค์เพื่อลดหรือป้องกันความเสี่ยงเพื่อเพิ่มประสิทธิภาพการลงทุน และเพื่อสร้างผลตอบแทน ตราสารอนุพันธ์เหล่านี้ได้แก่ สัญญาซื้อขายเงินตราต่างประเทศล่วงหน้า สัญญาแลกเปลี่ยนอัตราดอกเบี้ย สัญญาซื้อขายล่วงหน้า

ณ วันที่ 31 ธันวาคม 2560 และ 2559 กบข. มีการระบุพันตามสัญญาตราสารอนุพันธ์ที่ทำขึ้นเพื่อป้องกันความเสี่ยง โดยจำแนกตามระยะเวลาครบกำหนดของสัญญา ดังนี้

	หน่วย : ล้านบาท		
	มูลค่าตามสัญญา ปี 2560		
	ไม่เกิน 1 ปี	มากกว่า 1 ปี	รวม
สัญญาซื้อขายเงินตราต่างประเทศล่วงหน้า			
สัญญาซื้อ	4,410.07	-	4,410.07
สัญญาขาย	45,513.55	-	45,513.55
สัญญาแลกเปลี่ยนอัตราดอกเบี้ย			
สัญญาขาย	-	1,845.00	1,845.00

หน่วย : ล้านบาท

มูลค่าตามสัญญา ปี 2559

	ไม่เกิน 1 ปี	มากกว่า 1 ปี	รวม
สัญญาซื้อขายเงินตราต่างประเทศล่วงหน้า			
สัญญาซื้อ	4,560.21	-	4,560.21
สัญญาขาย	28,921.75	-	28,921.75
สัญญาแลกเปลี่ยนอัตราดอกเบี้ย			
สัญญาขาย	-	1,845.00	1,845.00

28. การวัดมูลค่ายุติธรรม

มูลค่ายุติธรรมหมายถึง ราคาที่ได้รับจากการขายสินทรัพย์หรือจะจ่ายเพื่อโอนหนี้สินในรายการที่เกิดขึ้นในสถานการณ์ปกติระหว่างผู้ร่วมตลาด ณ วันที่วัดมูลค่า

สินทรัพย์วัดมูลค่ายุติธรรมในงบแสดงฐานะการเงินโดยกำหนดลำดับชั้นของมูลค่ายุติธรรมเป็น 3 ระดับตามประเภทของข้อมูลที่น่ามาใช้ในการประเมินมูลค่า ดังนี้

ข้อมูลระดับ 1 เป็นราคาเสนอซื้อขาย (ไม่ต้องปรับปรุง) ในตลาดที่มีสภาพคล่องสำหรับสินทรัพย์ หรือหนี้สินอย่างเดียวกันและ กบข.สามารถเข้าถึงตลาดนั้น ณ วันที่วัดมูลค่า

ข้อมูลระดับ 2 เป็นข้อมูลอื่นที่สังเกตได้ไม่ว่าโดยทางตรงหรือโดยทางอ้อมสำหรับสินทรัพย์นั้นหรือหนี้สินนั้น นอกเหนือจากราคาเสนอซื้อขายซึ่งรวมอยู่ในข้อมูลระดับ 1

มูลค่ายุติธรรมของเงินลงทุนในตราสารหนี้ในประเทศ คำนวณราคาจากอัตราผลตอบแทนที่ประกาศโดยสมาคมตลาดตราสารหนี้ไทย สำหรับมูลค่ายุติธรรมของเงินลงทุนในตราสารหนี้ต่างประเทศ คำนวณโดยใช้ราคาตลาดที่ประเมินโดยสถาบันที่เชื่อถือได้

มูลค่ายุติธรรมของตราสารอนุพันธ์ใช้เทคนิคการประเมินมูลค่าซึ่งใช้หลักการคิดลดกระแสเงินสด โดยข้อมูลที่น่ามาใช้ในการเทคนิคการประเมินมูลค่าเป็นข้อมูลที่สามารถสังเกตได้จากตลาดซึ่งอ้างอิงจากสถาบันที่เชื่อถือได้ เช่น อัตราดอกเบี้ย อัตราแลกเปลี่ยน ค่าความผันผวน เป็นต้น

ข้อมูลระดับ 3 เป็นข้อมูลที่ไม่สามารถสังเกตได้สำหรับสินทรัพย์นั้นหรือหนี้สินนั้น โดยใช้มูลค่าสินทรัพย์สุทธิ ณ สิ้นวันทำการสุดท้ายของรอบระยะเวลารายงานในการวัดมูลค่า

สินทรัพย์ที่วัดด้วยมูลค่ายุติธรรม ณ วันที่ 31 ธันวาคม 2560 และ 2559 ประกอบด้วยรายการดังต่อไปนี้

หน่วย : ล้านบาท

31 ธ.ค. 2560

	ข้อมูล ระดับที่ 1	ข้อมูล ระดับที่ 2	ข้อมูล ระดับที่ 3	รวม
สินทรัพย์ทางการเงิน				
เงินลงทุนตามมูลค่ายุติธรรม				
เงินฝากประจำและบัตรเงินฝาก	-	16,733.80	-	16,733.80
ตราสารหนี้ภาครัฐ	-	577,723.34	-	577,723.34
ตราสารหนี้สถาบันการเงิน	-	29,678.76	-	29,678.76
ตราสารหนี้บริษัท	-	56,900.51	-	56,900.51
หน่วยลงทุนตราสารหนี้	2,628.72	-	-	2,628.72

Apurim

หน่วย : ล้านบาท

31 ธ.ค. 2560

	ข้อมูล ระดับที่ 1	ข้อมูล ระดับที่ 2	ข้อมูล ระดับที่ 3	รวม
หุ้นและใบสำคัญแสดงสิทธิ์ซื้อหุ้น	56,927.24	-	-	56,927.24
หน่วยลงทุนตราสารทุน	35,289.43	-	-	35,289.43
อสังหาริมทรัพย์ - ลงทุนโดยตรง	-	-	6,865.29	6,865.29
หุ้นสามัญและหุ้นบุริมสิทธิอสังหาริมทรัพย์	-	-	1,577.66	1,577.66
หน่วยลงทุนอสังหาริมทรัพย์	5,375.17	-	14,113.26	19,488.43
หุ้นสามัญนิติบุคคลเอกชน	1,039.56	-	62.98	1,102.54
หน่วยลงทุนนิติบุคคลเอกชน	-	-	9,731.64	9,731.64
หน่วยลงทุนโครงสร้างพื้นฐาน	-	-	7,144.24	7,144.24
หน่วยลงทุนสินค้าโภคภัณฑ์	1,946.06	-	-	1,946.06
รวม	103,206.18	681,036.41	39,495.07	823,737.66
หลักทรัพย์ให้ยืมตามสัญญาให้ยืมหลักทรัพย์				
ตามมูลค่ายุติธรรม				
ตราสารหนี้บริษัท	-	163.34	-	163.34
หน่วยลงทุนตราสารหนี้	10.84	-	-	10.84
หุ้นและใบสำคัญแสดงสิทธิ์ซื้อหุ้น	1,592.10	-	-	1,592.10
หน่วยลงทุนตราสารทุน	1,773.93	-	-	1,773.93
รวม	3,376.87	163.34	-	3,540.21
สินทรัพย์ตราสารอนุพันธ์				
ลูกหนี้ตามสัญญาซื้อขายเงินตราต่างประเทศ				
ล่วงหน้า	-	369.03	-	369.03
รวม	-	369.03	-	369.03

หน่วย : ล้านบาท

31 ธ.ค. 2559

	ข้อมูล ระดับที่ 1	ข้อมูล ระดับที่ 2	ข้อมูล ระดับที่ 3	รวม
สินทรัพย์ทางการเงิน				
เงินลงทุนตามมูลค่ายุติธรรม				
เงินฝากประจำและบัตรเงินฝาก	-	26,996.61	-	26,996.61
ตราสารหนี้ภาครัฐ	-	524,976.12	-	524,976.12
ตราสารหนี้สถาบันการเงิน	-	30,265.65	-	30,265.65
ตราสารหนี้บริษัท	-	52,437.93	-	52,437.93

หน่วย : ล้านบาท

31 ธ.ค. 2559

	ข้อมูล ระดับที่ 1	ข้อมูล ระดับที่ 2	ข้อมูล ระดับที่ 3	รวม
หน่วยลงทุนตราสารหนี้	1,063.51	-	-	1,063.51
หุ้นและใบสำคัญแสดงสิทธิซื้อหุ้น	45,898.71	-	-	45,898.71
หน่วยลงทุนตราสารทุน	34,701.64	-	-	34,701.64
อสังหาริมทรัพย์ - ลงทุนโดยตรง	-	-	9,546.78	9,546.78
หุ้นสามัญและหุ้นบุริมสิทธิอสังหาริมทรัพย์	-	-	1,564.48	1,564.48
หน่วยลงทุนอสังหาริมทรัพย์	5,325.05	-	12,831.02	18,156.07
หุ้นสามัญนิติบุคคลเอกชน	1,111.44	-	68.53	1,179.97
หน่วยลงทุนนิติบุคคลเอกชน	-	-	8,481.47	8,481.47
หน่วยลงทุนโครงสร้างพื้นฐาน	-	-	5,144.55	5,144.55
รวม	88,100.35	634,676.31	37,636.83	760,413.49
หลักทรัพย์ให้ยืมตามสัญญาให้ยืมหลักทรัพย์				
ตามมูลค่ายุติธรรม				
ตราสารหนี้บริษัท	-	118.16	-	118.16
หุ้นและใบสำคัญแสดงสิทธิซื้อหุ้น	1,196.95	-	-	1,196.95
หน่วยลงทุนตราสารทุน	2,722.42	-	-	2,722.42
รวม	3,919.37	118.16	-	4,037.53
สินทรัพย์ตราสารอนุพันธ์				
ลูกหนี้ตามสัญญาซื้อขายเงินตราต่างประเทศ				
ล่วงหน้า	-	79.61	-	79.61
รวม	-	79.61	-	79.61

29. กองทุนสำรองเลี้ยงชีพพนักงาน

กบข. ได้จัดตั้งเงินกองทุนสำรองเลี้ยงชีพพนักงานตามความในพระราชบัญญัติกองทุนสำรองเลี้ยงชีพ พ.ศ. 2530 และได้รับอนุมัติจากกระทรวงการคลังให้เป็นกองทุนจดทะเบียน เมื่อวันที่ 30 มกราคม 2541 พนักงาน กบข. เลือกสะสมเข้ากองทุนรายเดือนในอัตราร้อยละ 5 หรือ 10 - 15 ของเงินเดือน และ กบข. จ่ายสมทบเป็นรายเดือนในอัตราร้อยละ 10 ของเงินเดือน กองทุนได้แต่งตั้งบริษัทหลักทรัพย์จัดการกองทุน ทหารไทย จำกัด เป็นผู้จัดการกองทุนเพื่อบริหารกองทุนให้เป็นไปตามข้อกำหนดของกฎกระทรวงฉบับที่ 2 (พ.ศ. 2532) ออกตามความในพระราชบัญญัติกองทุนสำรองเลี้ยงชีพ พ.ศ. 2530 โดยมีผลตั้งแต่วันที่ 1 มกราคม 2559 ถึงวันที่ 31 ธันวาคม 2561

สำหรับปี 2560 และ 2559 กบข. ได้บันทึกค่าใช้จ่ายสำนักงานในส่วนของเงินสมทบเข้ากองทุนสำรองเลี้ยงชีพพนักงาน จำนวน 26.65 ล้านบาท และ 25.53 ล้านบาท ตามลำดับ

Handwritten signature

30. ภาวะผูกพัน

30.1 กบข. มีภาวะผูกพันตามสัญญาต่าง ๆ ดังนี้

- สัญญาแต่งตั้งผู้เก็บรักษาทรัพย์สินกับธนาคารไทยพาณิชย์ จำกัด (มหาชน) ให้เป็นผู้ดำเนินการเกี่ยวกับการเก็บรักษาทรัพย์สินและบริการเกี่ยวกับเงินลงทุนตามที่ระบุไว้ในสัญญา โดย กบข.ตกลงจ่ายค่าธรรมเนียมประมาณ 26.28 ล้านบาท ต่อปี ซึ่งสัญญาดังกล่าวมีอายุ 5 ปี มีผลบังคับใช้ตั้งแต่วันที่ 15 พฤศจิกายน 2558

- สัญญาว่าจ้าง JP Morgan Chase Bank, N.A., Hong Kong Branch เป็นผู้เก็บรักษาทรัพย์สินต่างประเทศของ กบข. ซึ่งสัญญาดังกล่าวมีอายุ 5 ปี มีผลตั้งแต่วันที่ 23 มิถุนายน 2559 โดยค่าธรรมเนียมจะคำนวณจากขนาดของสินทรัพย์สุทธิของ กบข. คิดเป็นค่าธรรมเนียมประมาณ 14.38 ล้านบาทต่อปี

- สัญญาว่าจ้าง ธนาคาร ซีทีแบงก์ เอ็ม. เอ. กรุงเทพฯ ให้บริการจ่ายเงินและชำระเงินด้วยการออกเช็คเพย์ลิงก์ (PayLink Check) การชำระเงินผ่านเพย์ลิงก์ไดเรกต์ (PayLink Direct) และการชำระเงินผ่านระบบธนาคารเพื่อลดระยะเวลาการทำงานและค่าใช้จ่ายในการจ่ายเงินให้กับบุคคลภายนอก โดยเป็นบริการจ่ายให้กับ 2 กลุ่ม กลุ่มแรกเป็นการจ่ายคืนสมาชิกและส่วนราชการ กลุ่มที่ 2 เป็นการจ่ายค่าใช้จ่ายของสำนักงาน โดยสัญญามีอายุ 2 ปี เริ่มต้นวันที่ 25 ตุลาคม 2560 ถึง 24 ตุลาคม 2562 มีค่าใช้จ่ายประมาณ 1.18 ล้านบาท

30.2 บริษัท ไทย แอตมินิสเทรชั่น เซอร์วิส เซส จำกัด ได้ทำสัญญาบริการบำรุงรักษาระบบกับผู้ให้บริการจากประเทศออสเตรเลีย เพื่อให้บริการและสนับสนุนระบบงานคอมพิวเตอร์ของบริษัท โดยเริ่มตั้งแต่วันที่ 1 เมษายน 2560 - 31 มีนาคม 2561 ค่าบริการเรียกเก็บตามที่เกิดขึ้นจริงในอัตรา AUD 95 ต่อชั่วโมง วงเงินรวมไม่เกิน 1 ล้านบาท ต่อมาวันที่ 31 ธันวาคม 2560 บริษัทฯ ยกเลิกสัญญาบริการบำรุงรักษาระบบกับผู้ให้บริการ มีผลตั้งแต่วันที่ 1 มกราคม 2561 เป็นต้นไป

31. หนี้สินที่อาจเกิดขึ้น

ในปี 2552 มีสมาชิกฟ้องร้อง กบข.ต่อศาลปกครองทั่วประเทศเกี่ยวกับผลการดำเนินงานในปี 2551 ที่ทำให้มูลค่าสินทรัพย์สุทธิต่อหน่วยเมื่อสิ้นปี 2551 ลดลงเมื่อเปรียบเทียบกับสิ้นปี 2550 จำนวน 633 คดี ปรากฏว่า ณ วันที่ 31 ธันวาคม 2560 ศาลปกครองได้มีคำพิพากษายกฟ้องคดีปกครองดังกล่าวไปแล้วจำนวน 585 คดี คิดเป็นร้อยละ 92.42 โดยเห็นว่า ผลประกอบการของ กบข.ที่ขาดทุนในปี 2551 นั้น มิได้เกิดจากความผิดของ กบข. และคาดว่าคำพิพากษาของศาลปกครองในคดีอื่นที่ค้างพิจารณาอยู่อีก 48 คดีนั้น น่าจะพิพากษาออกมาในแนวทางเดียวกัน เนื่องจากลักษณะคำฟ้องและคำขอท้ายคำฟ้องของคดีปกครองที่ค้างพิจารณานั้นเป็นอย่างเดียวกันกับคดีปกครองที่มีการยกฟ้อง กบข.ไปแล้ว ดังนั้น กบข.จึงยังไม่มีภาระตั้งประมาณการหนี้สินจากผลของคดีส่วนที่ค้างพิจารณาอยู่ในศาลไว้ในงบการเงิน

ณ วันที่ 31 ธันวาคม 2559 มีสมาชิกที่ศาลปกครองชั้นต้นมีคำพิพากษายกฟ้องไปแล้ว ยื่นอุทธรณ์ต่อศาลปกครองสูงสุดจำนวน 2 ราย ในระหว่างปีไม่มีสมาชิกยื่นอุทธรณ์ต่อศาลปกครองสูงสุดเพิ่มเติม ดังนั้น ณ วันที่ 31 ธันวาคม 2560 จำนวนสมาชิกที่ยื่นอุทธรณ์ต่อศาลปกครองสูงสุดยังคงเป็น 2 รายเท่าเดิม ซึ่ง กบข.คาดหมายว่าคำพิพากษาของศาลปกครองสูงสุดน่าจะออกมาในแนวทางเดียวกันกับศาลปกครองชั้นต้น

32. การอนุมัติงบการเงิน

คณะกรรมการกองทุนบำเหน็จบำนาญข้าราชการ อนุมัติให้ออกงบการเงินในวันที่ 19 เมษายน 2561

PayLink

กองทุนบำเหน็จบำนาญข้าราชการ และ บริษัทย่อย
รายงานมูลค่าเงินลงทุนสุทธิที่จ้างผู้จัดการกองทุนภายนอกในประเทศบริหาร ตามมูลค่ายุติธรรม
ณ วันที่ 31 ธันวาคม 2560

ตารางแนบ 1

	หน่วย : ล้านบาท				รวม
	บลจ. วรรณ	บลจ. กสิกรไทย	บลจ. ยูโอบี (ประเทศไทย)	บลจ. กรุงไทย จำกัด (มหาชน)	
เงินลงทุน					
ตราสารทุน					
หุ้นและใบสำคัญแสดงสิทธิซื้อหุ้น	2,359.39	3,998.52	5,296.21	2,200.70	13,854.82
รวมตราสารทุน	2,359.39	3,998.52	5,296.21	2,200.70	13,854.82
รวมเงินลงทุน	2,359.39	3,998.52	5,296.21	2,200.70	13,854.82
สินทรัพย์					
เงินฝากออมทรัพย์	61.79	90.06	162.54	19.61	334.00
เงินปันผลและดอกเบี้ยค้างรับ	2.48	3.52	5.88	1.94	13.82
บวก ลูกหนี้จากการขายหลักทรัพย์	30.98	-	143.19	33.07	207.24
หัก เจ้าหนี้จากการซื้อหลักทรัพย์	(12.99)	(49.06)	(83.27)	(28.80)	(174.12)
ภาษีเงินได้หัก ณ ที่จ่ายค้างจ่าย	-	-	(0.05)	(0.08)	(0.13)
รวมสินทรัพย์	82.26	44.52	228.29	25.74	380.81
รวมมูลค่าเงินลงทุนสุทธิ	2,441.65	4,043.04	5,524.50	2,226.44	14,235.63

กองทุนบำเหน็จบำนาญข้าราชการ และ บริษัทย่อย
รายงานมูลค่าเงินลงทุนสุทธิที่จ้างผู้จัดการกองทุนภายนอกในประเทศบริหาร ตามมูลค่ายุติธรรม
ณ วันที่ 31 ธันวาคม 2559

ตารางแนบ 1

	บลจ. วรรณ ⁽¹⁾	บลจ. กสิกรไทย	บลจ. ยูโอบี(ประเทศไทย)	บลจ. กรุงเทพ จำกัด (มหาชน)	หน่วย : ล้านบาท รวม
เงินลงทุน					
ตราสารทุน					
หุ้นและใบสำคัญแสดงสิทธิซื้อหุ้น	1,938.24	3,174.97	4,452.48	1,839.86	11,405.55
รวมตราสารทุน	1,938.24	3,174.97	4,452.48	1,839.86	11,405.55
รวมเงินลงทุน	1,938.24	3,174.97	4,452.48	1,839.86	11,405.55
สินทรัพย์					
เงินฝากออมทรัพย์	28.54	85.01	60.38	47.94	221.87
เงินปันผลและดอกเบี้ยค้างรับ	1.53	3.50	2.70	1.28	9.01
บวก ลูกหนี้จากการขายหลักทรัพย์	23.59	17.19	113.67	-	154.45
หัก เจ้าหนี้จากการซื้อหลักทรัพย์	-	(20.30)	(107.12)	-	(127.42)
ภาษีเงินได้หัก ณ ที่จ่ายค้างจ่าย	(0.01)	(0.01)	(0.02)	(0.02)	(0.06)
รวมสินทรัพย์	53.65	85.39	69.61	49.20	257.85
รวมมูลค่าเงินลงทุนสุทธิ	1,991.89	3,260.36	4,522.09	1,889.06	11,663.40

(1) เมื่อวันที่ 15 มิถุนายน 2559 กบข.ได้ให้บริษัทหลักทรัพย์จัดการกองทุนรวม วรรณ จำกัด ส่งคืนทรัพย์สินบางส่วนซึ่งมีมูลค่ายุติธรรมจำนวน 1,204.39 ล้านบาท ให้กับ กบข.

โดยเป็นไปตามเงื่อนไขของสัญญา

Handwritten signature

กองทุนบำเหน็จบำนาญข้าราชการ และ บริษัทย่อย
รายงานมูลค่าเงินลงทุนสุทธิที่แจ้งผู้จัดการกองทุนภายนอกต่างประเทศบริหาร ตามมูลค่ายุติธรรม
ณ วันที่ 31 ธันวาคม 2560

ตารางแนบ 2

	MFS	VERITAS	BAILLIE	WELLS	MAGELLAN	WELLINGTON	(หน่วย : ล้านบาท) รวม
เงินลงทุน							
ตราสารหนี้							
ตราสารหนี้ภาครัฐ	-	-	-	-	-	695.14	695.14
ตราสารหนี้ที่ได้รับการจัดอันดับและอื่น ๆ	-	-	-	-	-	3,469.86	3,469.86
รวมตราสารหนี้	-	-	-	-	-	4,165.00	4,165.00
ตราสารทุน							
หุ้นสามัญและหุ้นบริวารสิทธิ	7,453.25	3,750.15	3,847.42	3,428.54	3,653.77	-	22,133.13
รวมตราสารทุน	7,453.25	3,750.15	3,847.42	3,428.54	3,653.77	-	22,133.13
รวมเงินลงทุน	7,453.25	3,750.15	3,847.42	3,428.54	3,653.77	4,165.00	26,298.13
หลักทรัพย์ให้ยึดตามสัญญาให้ยึดหลักทรัพย์							
ตราสารหนี้							
ตราสารหนี้ที่ได้รับการจัดอันดับและอื่น ๆ	-	-	-	-	-	163.34	163.34
รวมตราสารหนี้	-	-	-	-	-	163.34	163.34
ตราสารทุน							
หุ้นสามัญและหุ้นบริวารสิทธิ	520.57	123.70	319.33	271.15	357.35	-	1,592.10
รวมตราสารทุน	520.57	123.70	319.33	271.15	357.35	-	1,592.10
รวมหลักทรัพย์ให้ยึดตามสัญญาให้ยึดหลักทรัพย์	520.57	123.70	319.33	271.15	357.35	163.34	1,755.44
รวมเงินลงทุนทั้งสิ้น	7,973.82	3,873.85	4,166.75	3,699.69	4,011.12	4,328.34	28,053.57
สินทรัพย์							
เงินฝากออมทรัพย์	101.84	610.95	45.12	210.06	456.62	105.84	1,530.43
เงินปันผลและดอกเบี้ยค้างรับ	6.20	0.69	-	5.12	0.02	29.41	41.44
บวก ลูกหนี้จากการขายหลักทรัพย์	7.14	1.31	0.68	1.20	3.92	52.73	66.98
เจ้าหนี้ตามสัญญาซื้อขายเงินตราต่างประเทศล่วงหน้า	-	-	-	-	-	(8.64)	(8.64)
ลูกหนี้เงินประกันสัญญาตราสารอนุพันธ์	-	-	-	-	-	24.38	24.38
หัก เจ้าหนี้จากการซื้อหลักทรัพย์	(2.82)	-	-	(0.69)	-	(479.83)	(483.34)
รวมสินทรัพย์	112.36	612.95	45.80	215.69	460.56	(276.11)	1,171.25
รวมมูลค่าเงินลงทุนสุทธิ	8,086.18	4,486.80	4,212.55	3,915.38	4,471.68	4,052.23	29,224.82

4-11

กองทุนบำเหน็จบำนาญข้าราชการ และ บริษัทย่อย
รายงานมูลค่าเงินลงทุนสุทธิที่จ้างผู้จัดการกองทุนภายนอกต่างประเทศบริหาร ตามมูลค่ายุติธรรม
ณ วันที่ 31 ธันวาคม 2559

ตารางแนบ 2

(หน่วย : ล้านบาท)

	MFS	VERITAS	MONDRIAN ⁽¹⁾	BAILLIE	WELLS	MAGELLAN	WELLINGTON ⁽²⁾	รวม
เงินลงทุน								
ตราสารหนี้								
ตราสารหนี้ภาคครัวเรือน	-	-	-	-	-	-	694.00	694.00
ตราสารหนี้ที่ได้รับการจัดอันดับและอื่น ๆ	-	-	-	-	-	-	3,825.89	3,825.89
รวมตราสารหนี้	-	-	-	-	-	-	4,519.89	4,519.89
ตราสารทุน								
หุ้นและใบสำคัญแสดงสิทธิซื้อหุ้น	7,460.24	3,919.86	-	3,712.07	1,936.45	3,819.14	-	20,847.76
รวมตราสารทุน	7,460.24	3,919.86	-	3,712.07	1,936.45	3,819.14	-	20,847.76
รวมเงินลงทุน	7,460.24	3,919.86	-	3,712.07	1,936.45	3,819.14	4,519.89	25,367.65
หลักทรัพย์ให้ยืมตามสัญญาให้ยืมหลักทรัพย์								
ตราสารหนี้								
ตราสารหนี้ที่ได้รับการจัดอันดับและอื่น ๆ	-	-	-	-	-	-	118.16	118.16
รวมตราสารหนี้	-	-	-	-	-	-	118.16	118.16
ตราสารทุน								
หุ้นและใบสำคัญแสดงสิทธิซื้อหุ้น	213.84	86.21	-	565.23	201.18	130.49	-	1,196.95
รวมตราสารทุน	213.84	86.21	-	565.23	201.18	130.49	-	1,196.95
รวมหลักทรัพย์ให้ยืมตามสัญญาให้ยืมหลักทรัพย์	213.84	86.21	-	565.23	201.18	130.49	118.16	1,315.11
รวมเงินลงทุนทั้งสิ้น	7,674.08	4,006.07	-	4,277.30	2,137.63	3,949.63	4,638.05	26,682.76
สินทรัพย์								
เงินฝากออมทรัพย์	113.69	595.46	-	78.73	117.82	647.58	17.46	1,570.74
เงินปันผลและดอกเบี้ยค้างรับ	6.32	1.84	-	-	5.43	0.03	31.55	45.17
บวก ลูกหนี้จากการขายหลักทรัพย์	4.19	4.85	-	0.66	0.81	0.89	56.23	67.63
ลูกหนี้ตามสัญญาซื้อขายเงินตราต่างประเทศล่วงหน้า	-	-	-	-	-	-	13.74	13.74
เจ้าหนี้เงินประกันสัญญาตราสารอนุพันธ์	-	-	-	-	-	-	(2.30)	(2.30)
หัก เจ้าหนี้จากการซื้อหลักทรัพย์	-	-	-	-	(3.41)	-	(486.22)	(489.63)
รวมสินทรัพย์	124.20	602.15	-	79.39	120.65	648.50	(369.54)	1,205.35
รวมมูลค่าเงินลงทุนสุทธิ	7,798.28	4,608.22	-	4,356.69	2,258.28	4,598.13	4,268.51	27,888.11

(1) เมื่อวันที่ 31 มีนาคม 2559 กบข. ได้ยกเลิกสัญญาว่าจ้าง บริษัท Mondrian Investment Partners LTD และให้ทยอยส่งคืนทรัพย์สินมูลค่ายุติธรรมจำนวน 2,770.63 ล้านบาท ให้กับ กบข.

ซึ่งเป็นไปตามเงื่อนไขของสัญญา

(2) เมื่อวันที่ 15 กันยายน 2559 กบข. ได้ทำสัญญาว่าจ้างบริษัท Wellington Management Company, LLP เพื่อบริหารเงินลงทุนประเภทตราสารหนี้ เป็นจำนวนเงิน 4,186.14 ล้านบาท

(120 ล้านดอลลาร์สหรัฐ)

Signature

DIGITAL

GPF

21 ปี anniversary

กองทุนบำเหน็จบำนาญข้าราชการ

990 ถนนพระราม 4 แขวงสีลม เขตบางรัก กรุงเทพฯ 10500

โทรศัพท์ 0 2636 1000 โทรสาร 0 2636 0603-4

เว็บไซต์ www.gpf.or.th อีเมล member@gpf.or.th